



**ΕΛΛΗΝΙΚΗ ΔΗΜΟΚΡΑΤΙΑ  
ΥΠΟΥΡΓΕΙΟ ΑΝΑΠΤΥΞΗΣ**

Αθήνα, 27-03-2024

Αριθ. Πρωτ. : 24400 – 27/3/2024

**ΓΕΝΙΚΗ ΓΡΑΜΜΑΤΕΙΑ ΒΙΟΜΗΧΑΝΙΑΣ  
ΓΕΝΙΚΗ ΔΙΕΥΘΥΝΣΗ ΒΙΟΜΗΧΑΝΙΚΩΝ ΥΠΟΔΟΜΩΝ ΚΑΙ  
ΕΠΙΧΕΙΡΗΜΑΤΙΚΟΥ ΠΕΡΙΒΑΛΛΟΝΤΟΣ  
ΔΙΕΥΘΥΝΣΗ ΑΣΦΑΛΕΙΑΣ ΚΑΙ ΣΥΜΜΟΡΦΩΣΗΣ  
ΒΙΟΜΗΧΑΝΙΚΩΝ ΠΡΟΪΟΝΤΩΝ**

Ταχ. Δ/ση : Πλ. Κάνιγγος  
Ταχ. Κώδικας : 101 81  
Πληροφορίες : Γ. Δρόσος  
Τηλέφωνο : 2103893695

**ΑΠΟΦΑΣΗ**

**ΘΕΜΑ : Διακήρυξη Διεθνούς Ανοιχτού Ηλεκτρονικού Διαγωνισμού άνω των ορίων για την ανάθεση του έργου «Τεχνικός Σύμβουλος για την ανάπτυξη πληροφοριακού συστήματος για την ψηφιοποίηση και την πληροφοριακή οργάνωση και διαχείριση των λειτουργιών και διαδικασιών εποπτείας της αγοράς» του Έργου «Μεταρρύθμιση του συστήματος εποπτείας της αγοράς στον τομέα της ασφάλειας, ποιότητας και συμμόρφωσης βιομηχανικών προϊόντων και αναβάθμιση υλικοτεχνικής υποδομής για την υποστήριξη του Συστήματος Εποπτείας της Αγοράς Βιομηχανικών Προϊόντων» (Κωδικός ΟΠΣ ΤΑ 5174135 του Ταμείου Ανάκαμψης και Ανθεκτικότητας), το οποίο χρηματοδοτείται από την Ευρωπαϊκή Ένωση – NextGeneration EU.**

**Η ΥΦΥΠΟΥΡΓΟΣ ΑΝΑΠΤΥΞΗΣ**

Έχοντας υπόψη τις διατάξεις :

- του ν. 4412/2016 (Α' 147) "Δημόσιες Συμβάσεις Έργων, Προμηθειών και Υπηρεσιών (προσαρμογή στις Οδηγίες 2014/24/ ΕΕ και 2014/25/ΕΕ)"
- του ν. 4622/19 (Α' 133) «Επιτελικό Κράτος: οργάνωση, λειτουργία & διαφάνεια της Κυβέρνησης, των κυβερνητικών οργάνων & της κεντρικής δημόσιας διοίκησης» και ιδίως του άρθρου 37
- του ν. 4700/2020 (Α' 127) «Ενιαίο κείμενο Δικονομίας για το Ελεγκτικό Συνέδριο, ολοκληρωμένο νομοθετικό πλαίσιο για τον προσυμβατικό έλεγχο, τροποποιήσεις στον Κώδικα Νόμων για το Ελεγκτικό Συνέδριο, διατάξεις για την αποτελεσματική απονομή της δικαιοσύνης και άλλες διατάξεις» και ιδίως των άρθρων 324-337
- του ν. 3548/2007 (Α' 68) «Καταχώριση δημοσιεύσεων των φορέων του Δημοσίου στο νομαρχιακό και τοπικό Τύπο και άλλες διατάξεις»,

5. του ν. 4601/2019 (Α' 44) «Εταιρικοί μετασχηματισμοί και εναρμόνιση του νομοθετικού πλαισίου με τις διατάξεις της Οδηγίας 2014/55/ΕΕ του Ευρωπαϊκού Κοινοβουλίου και του Συμβουλίου της 16ης Απριλίου 2014 για την έκδοση ηλεκτρονικών τιμολογίων στο πλαίσιο δημοσίων συμβάσεων και λοιπές διατάξεις»,
6. του π.δ. 39/2017 (Α' 64) «Κανονισμός εξέτασης προδικαστικών προσφυγών ενώπιων της Α.Ε.Π.Π.»
7. του άρθρου 68 του ν. 3863/2010 (Α' 115)
8. της υπ' αρ. 102080/24-10-2022 (Β' 5623/02.11.2022) Υπουργικής Απόφασης με θέμα : Ρύθμιση θεμάτων σχετικά με την εξέταση επανορθωτικών μέτρων από την Επιτροπή της παρ. 9 του άρθρου 73 του ν. 4412/2016
9. της υπ' αριθμ 76928/13.07.2021 (Β 3075) Κοινής Υπουργικής Απόφασης με θέμα : "Ρύθμιση ειδικότερων θεμάτων λειτουργίας και διαχείρισης του Κεντρικού Ηλεκτρονικού Μητρώου Δημοσίων Συμβάσεων (ΚΗΜΔΗΣ)".
10. της υπ' αριθμ. 64233/08.06.2021 (Β' 2453/ 09.06.2021) Κοινής Απόφασης των Υπουργών Ανάπτυξης και Επενδύσεων και Ψηφιακής Διακυβέρνησης με θέμα «Ρυθμίσεις τεχνικών ζητημάτων που αφορούν την ανάθεση των Δημοσίων Συμβάσεων Προμηθειών και Υπηρεσιών με χρήση των επιμέρους εργαλείων και διαδικασιών του Εθνικού Συστήματος Ηλεκτρονικών Δημοσίων Συμβάσεων (ΕΣΗΔΗΣ)»
11. της αριθμ. Κ.Υ.Α. οικ. 60967 ΕΞ 2020 (Β' 2425/18.06.2020) «Ηλεκτρονική Τιμολόγηση στο πλαίσιο των Δημόσιων Συμβάσεων δυνάμει του ν. 4601/2019» (Α' 44)
12. της αριθμ. 63446/2021 Κ.Υ.Α. (Β' 2338/02.06.2020) «Καθορισμός Εθνικού Μορφότυπου ηλεκτρονικού τιμολογίου στο πλαίσιο των Δημοσίων Συμβάσεων».
13. του ν. 3419/2005 (Α' 297) «Γενικό Εμπορικό Μητρώο (Γ.Ε.ΜΗ.) και εκσυγχρονισμός της Επιμελητηριακής Νομοθεσίας»
14. του ν. 4635/2019 (Α' 167) « Επενδύω στην Ελλάδα και άλλες διατάξεις» και ιδίως των άρθρων 85 επ.
15. του ν. 4270/2014 (Α' 143) «Αρχές δημοσιονομικής διαχείρισης και εποπτείας (ενσωμάτωση της Οδηγίας 2011/85/ΕΕ) – δημόσιο λογιστικό και άλλες διατάξεις»
16. του π.δ. 80/2016 (Α' 145) «Ανάληψη υποχρεώσεων από τους Διατάκτες»
17. της παρ. Ζ του Ν. 4152/2013 (Α' 107) «Προσαρμογή της ελληνικής νομοθεσίας στην Οδηγία 2011/7 της 16.2.2011 για την καταπολέμηση των καθυστερήσεων πληρωμών στις εμπορικές συναλλαγές»,
18. του ν. 4727/2020 (Α' 184) «Ψηφιακή Διακυβέρνηση (Ενσωμάτωση στην Ελληνική Νομοθεσία της Οδηγίας (ΕΕ) 2016/2102 και της Οδηγίας (ΕΕ) 2019/1024) – Ηλεκτρονικές Επικοινωνίες (Ενσωμάτωση στο Ελληνικό Δίκαιο της Οδηγίας (ΕΕ) 2018/1972 και άλλες διατάξεις»,
19. του π.δ 28/2015 (Α' 34) «Κωδικοποίηση διατάξεων για την πρόσβαση σε δημόσια έγγραφα και στοιχεία»
20. του ν. 2859/2000 (Α' 248) «Κύρωση Κώδικα Φόρου Προστιθέμενης Αξίας»
21. του ν.2690/1999 (Α' 45) «Κύρωση του Κώδικα Διοικητικής Διαδικασίας και άλλες διατάξεις» και ιδίως των άρθρων 1,2, 7, 11 και 13 έως 15,
22. του ν. 2121/1993 (Α' 25) «Πνευματική Ιδιοκτησία, Συγγενικά Δικαιώματα και Πολιτιστικά Θέματα»,
23. του Κανονισμού (ΕΕ) 2016/679 του ΕΚ και του Συμβουλίου, της 27ης Απριλίου 2016, για την προστασία των φυσικών προσώπων έναντι της επεξεργασίας των δεδομένων προσωπικού χαρακτήρα και για την ελεύθερη κυκλοφορία των δεδομένων αυτών και την κατάργηση της οδηγίας 95/46/ΕΚ (Γενικός Κανονισμός για την Προστασία Δεδομένων) (Κείμενο που παρουσιάζει ενδιαφέρον για τον ΕΟΧ) OJ L 119,
24. του ν. 4624/2019 (Α' 137) «Αρχή Προστασίας Δεδομένων Προσωπικού Χαρακτήρα, μέτρα εφαρμογής του Κανονισμού (ΕΕ) 2016/679 του Ευρωπαϊκού Κοινοβουλίου και του Συμβουλίου της 27ης Απριλίου 2016 για την προστασία των φυσικών προσώπων έναντι της επεξεργασίας δεδομένων προσωπικού χαρακτήρα και ενσωμάτωση στην εθνική νομοθεσία της Οδηγίας (ΕΕ) 2016/680 του Ευρωπαϊκού Κοινοβουλίου και του Συμβουλίου της 27ης Απριλίου 2016 και άλλες διατάξεις»,

25. του ν. 4822/ 2021 «Κύρωση της σύμβασης χρηματοδότησης μεταξύ της Ευρωπαϊκής Επιτροπής και της Ελληνικής Δημοκρατίας και των Παραρτημάτων τους και άλλες διατάξεις για το Ταμείο Ανάκαμψης και Ανθεκτικότητας» (Α'135)
26. των άρθρων 270 έως και 281 του ν. 4738/2020 «Ρύθμιση οφειλών και παροχή δεύτερης ευκαιρίας και άλλες διατάξεις» (Α'207) και ιδίως το άρθρο 272 για την σύσταση στο Υπουργείο Οικονομικών της αυτοτελούς Ειδικής Υπηρεσίας Συντονισμού Ταμείου Ανάκαμψης.
27. της υπό στοιχεία ΓΔΟΥ 257/06.11.2020 κοινής απόφασης του Πρωθυπουργού και του Υπουργού Οικονομικών «Διορισμός Διοικητή της Ειδικής Υπηρεσίας Συντονισμού Ταμείου Ανάκαμψης» (Υ.Ο.Δ.Δ. 931).
28. του Κανονισμού (ΕΕ) 2021/241 του Ευρωπαϊκού Κοινοβουλίου και του Συμβουλίου της 12ης Φεβρουαρίου 2021 για τη θέσπιση του μηχανισμού ανάκαμψης και ανθεκτικότητας (L 57/17).
29. του Κανονισμού (ΕΕ) 2021/240 του Ευρωπαϊκού Κοινοβουλίου και του Συμβουλίου της 10ης Φεβρουαρίου 2021 για τη θέσπιση Μέσου Τεχνικής Υποστήριξης (L 57/1).
30. Του Κανονισμού (ΕΕ, Ευρατόμ) 2018/1046 του Ευρωπαϊκού Κοινοβουλίου και του Συμβουλίου της 18ης Ιουλίου 2018 σχετικά με τους δημοσιονομικούς κανόνες που εφαρμόζονται στον γενικό προϋπολογισμό της Ένωσης, την τροποποίηση των κανονισμών (ΕΕ) αριθ. 1296/2013, (ΕΕ) αριθ. 1301/2013, (ΕΕ) αριθ. 1303/2013, (ΕΕ) αριθ. 1304/2013, (ΕΕ) αριθ. 1309/2013, (ΕΕ) αριθ. 1316/2013, (ΕΕ) αριθ. 223/2014, (ΕΕ) αριθ. 283/2014 και της απόφασης αριθ. 541/2014/ΕΕ και για την κατάργηση του κανονισμού (ΕΕ, Ευρατόμ) αριθ. 966/2012 (L 193/1)
31. Της υπ' αριθ. 2021/0159/17.06.2021 Πρότασης της Ευρωπαϊκής Επιτροπής για την Εκτελεστική Απόφαση του Συμβουλίου για την έγκριση της αξιολόγησης του Σχεδίου Ανάκαμψης και Ανθεκτικότητας της Ελλάδας (στο εξής το «Σ.Α.Α.»).
32. Της από 13 Ιουλίου 2021 εκτελεστικής απόφασης του Συμβουλίου της Ευρωπαϊκής Ένωσης, για την έγκριση της αξιολόγησης του Σ.Α.Α. για την Ελλάδα (ST 10152/21, ST 10152/21 ADD 1).
33. Του ν. 4822/2021 «Κύρωση της Σύμβασης Χρηματοδότησης μεταξύ της Ευρωπαϊκής Επιτροπής και της Ελληνικής Δημοκρατίας, της Δανειακής Σύμβασης μεταξύ της Ευρωπαϊκής Επιτροπής και της Ελληνικής Δημοκρατίας και των Παραρτημάτων τους και άλλες διατάξεις για το Ταμείο Ανάκαμψης και Ανθεκτικότητας» (Α' 135).
34. Της υπ' αρ. 119126ΕΞ2021/29.09.2021 – ΦΕΚ Β' 4498/29.09.2021 υπουργικής απόφασης Σύστημα Διαχείρισης και Ελέγχου των Δράσεων και των έργων του Ταμείου Ανάκαμψης και Ανθεκτικότητας.
35. Το εγκεκριμένο Εγχειρίδιο Διαδικασιών του Ταμείου Ανάκαμψης και Ανθεκτικότητας.
36. Το π.δ. 77/ 2023 (Α'130) «Σύσταση Υπουργείου και μετονομασία Υπουργείων, σύσταση , κατάργηση και μετονομασία Γενικών και Ειδικών Γραμματειών- Μεταφορά αρμοδιοτήτων, υπηρεσιακών μονάδων, θέσεων, προσωπικού και εποπτευομένων φορέων».
37. Το π.δ. 5/2022 (Α' 15) «Οργανισμός του Υπουργείου Ανάπτυξης και Επενδύσεων».
38. Το π.δ. 79/2023 (Α' 131) «Διορισμός Υπουργών, Αναπληρωτών Υπουργών και Υφυπουργών».
39. Την υπ' αρ. 1220/10.7.2023 κοινή απόφαση του Πρωθυπουργού και του Υπουργού Ανάπτυξης «Ανάθεση αρμοδιοτήτων στην Υφυπουργό Ανάπτυξης, Άννα Μάνη» (Β' 4442).
40. Την αρ. 1463/19.07.2021 κοινή απόφαση του Πρωθυπουργού και του Υπουργού Ανάπτυξης και Επενδύσεων «Διορισμός Γενικής Γραμματέως Βιομηχανίας στο Υπουργείο Ανάπτυξης και Επενδύσεων.» (ΦΕΚ Υ.Ο.Δ.Δ 616/ 31.07.2021).
41. Την υπουργική απόφαση οικ. 15597/ 07-04-2015 «Μεταβίβαση δικαιώματος υπογραφής εγγράφων «Με Εντολή Υπουργού» στον Γενικό Γραμματέα Βιομηχανίας, στους Προϊσταμένους Γενικών Διευθύνσεων, στους Προϊσταμένους Διευθύνσεων και στους Προϊσταμένους Τμημάτων της Γενικής Γραμματείας Βιομηχανίας του Υπουργείου Παραγωγικής Ανασυγκρότησης, Περιβάλλοντος και Ενέργειας» (ΦΕΚ 689 Β /22-04-2015).
42. Την αριθμ. 68030/01.07.2020 Κοινή Υπουργική Απόφαση «Ορισμός αποφαινόμενων οργάνων στο πλαίσιο εκτέλεσης του Προγράμματος Δημοσίων Επενδύσεων μέσω διενέργειας διαδικασιών ανάθεσης

και εκτέλεσης δημοσίων συμβάσεων» (ΦΕΚ 2702/Β/02.07.2020) ως τροποποιήθηκε με την με αρ. πρωτ. 60661/31.05.2021 όμοια απόφαση (ΑΔΑ: 6Ε3846ΜΤΛΡ-Ω07).

43. Την υπ' αρ. 82880 ΕΞ 2022/14.06.2022 (ΑΔΑ: 6ΕΔ4Η-4Λ3) απόφαση του Αναπληρωτή Υπουργού Οικονομικών «Απόφαση Ένταξης του Έργου «Μεταρρύθμιση του συστήματος εποπτείας της αγοράς στον τομέα της ασφάλειας, ποιότητας και συμμόρφωσης βιομηχανικών προϊόντων και αναβάθμιση υλικοτεχνικής υποδομής για την υποστήριξη του Συστήματος Εποπτείας της Αγοράς Βιομηχανικών Προϊόντων» (Κωδικός ΟΠΣ ΤΑ 5174135, Κωδικός Έργου 2022ΤΑ01900010).
44. Την υπ' αρ. 78388 ΕΞ 2023/19.05.2023 (ΑΔΑ: 6ΓΟ3Η-ΡΟΓ) απόφαση του Αναπληρωτή Υπουργού Οικονομικών με θέμα την Τροποποίηση της Απόφασης Ένταξης του εν λόγω Έργου (ΚΩΔ.ΕΡΓΟΥ /ΜΙΣ(ΟΠΣ):5174135) και το Τεχνικό Δελτίο Έργου Ταμείου Ανάκαμψης με Τίτλο Έργου (Subproject) στο ΕΣΑΑ: «Μεταρρύθμιση του συστήματος εποπτείας της αγοράς στον τομέα της ασφάλειας, ποιότητας και συμμόρφωσης βιομηχανικών προϊόντων και αναβάθμιση υλικοτεχνικής υποδομής για την υποστήριξη του Συστήματος Εποπτείας της Αγοράς Βιομηχανικών Προϊόντων» , ήτοι «SUB3. Reform for the strengthening and the enhancement of the supporting structures and infrastructures of the industrial products market surveillance system» Έργου, ως αυτό τροποποιήθηκε και ισχύει.
45. Την υπ' αρ. πρωτ. 61856/16.06.2022 (ΑΔΑ: 6ΒΟΩ46ΜΤΛΡ-ΜΒΓ) απόφαση του Υφυπουργού Ανάπτυξης και Επενδύσεων σχετικά με την ένταξη στο Πρόγραμμα Δημοσίων Επενδύσεων (ΠΔΕ) 2022, στη ΣΑΤΑ 019 του Έργου.
46. Την υπ' αρ. πρωτ. 46484/18.05.2023 (ΑΔΑ: Ψ6ΡΑ46ΜΤΛΡ-ΔΥΦ) απόφαση του του Υφυπουργού Ανάπτυξης και Επενδύσεων σχετικά με την έγκριση της τροποποίησης στο Πρόγραμμα Δημοσίων Επενδύσεων (ΠΔΕ) 2023, στη ΣΑΤΑ 019 του Έργου.
47. Την υπ' αρ. πρωτ. 48470/24.05.2023 (ΑΔΑ: ΨΚ6Ζ46ΜΤΛΡ-10Α) απόφαση του του Υφυπουργού Ανάπτυξης και Επενδύσεων σχετικά με την έγκριση της τροποποίησης στο Πρόγραμμα Δημοσίων Επενδύσεων (ΠΔΕ) 2023, στη ΣΑΤΑ 019 του Έργου. Την με Α.Π. 33349 ΕΞ 2021 (ΑΔΑ: 9ΑΜΟ46ΜΤΛΡ – Ο5Θ) Βεβαίωση συνάφειας από το Υπουργείο Ψηφιακής Διακυβέρνησης με τίτλο «Ανάπτυξη πληροφοριακού συστήματος για την ψηφιοποίηση και την πληροφοριακή οργάνωση και διαχείριση των λειτουργιών και διαδικασιών εποπτείας της αγοράς» με τους Τομείς Παρέμβασης της Βίβλου Ψηφιακού Μετασχηματισμού 2020-2025.
48. Το με Α.Π. 12857ΕΞ2022/ 04.04.2022 έγγραφο του Υπουργείου Ψηφιακής Διακυβέρνησης με θέμα: «Επιτάχυνση της διαδικασίας πιστοποίησης της εναρμόνισης έργων Τεχνολογιών Πληροφορικής και Επικοινωνίας (ΤΠΕ) που χρηματοδοτούνται από το Ταμείο Ανάκαμψης και Ανθεκτικότητας», περί μη απαίτησης έκδοσης Βεβαίωσης Εναρμόνισης Έργου (Β.Ε.Ε.) ως προς τα έργα που προγραμματίζεται να χρηματοδοτηθούν από το Ταμείο Ανάκαμψης και Ανθεκτικότητας.
49. Την υπ' αρ. πρωτ 40356 ΕΞ 2024/15.03.2024 (ΥΠΑΝ 22241/ΔΑΣΥΠ 313/15.03.2024) διατύπωση θετικής γνώμης της Ειδικής Υπηρεσίας Συντονισμού Ταμείου Ανάκαμψης.
50. των σε εκτέλεση των ανωτέρω νόμων εκδοθεισών κανονιστικών πράξεων, των λοιπών διατάξεων που αναφέρονται ρητά ή απορρέουν από τα οριζόμενα στα συμβατικά τεύχη της παρούσας, καθώς και του συνόλου των διατάξεων του ασφαλιστικού, εργατικού, κοινωνικού, περιβαλλοντικού και φορολογικού δικαίου που διέπει την ανάθεση και εκτέλεση της παρούσας σύμβασης, έστω και αν δεν αναφέρονται ρητά παραπάνω.

## Α Π Ο Φ Α Σ Ι Ζ Ο Υ Μ Ε

τη διενέργεια Ηλεκτρονικού Διεθνούς Ανοιχτού Διαγωνισμού άνω των ορίων σύμφωνα με το άρθρο 27 του ν. 4412/2016, ως ισχύει, για την ανάθεση του έργου «Τεχνικός Σύμβουλος για την ανάπτυξη

**πληροφοριακού συστήματος για την ψηφιοποίηση και την πληροφοριακή οργάνωση και διαχείριση των λειτουργιών και διαδικασιών εποπτείας της αγοράς»** του Έργου «Μεταρρύθμιση του συστήματος εποπτείας της αγοράς στον τομέα της ασφάλειας, ποιότητας και συμμόρφωσης βιομηχανικών προϊόντων και αναβάθμιση υλικοτεχνικής υποδομής για την υποστήριξη του Συστήματος Εποπτείας της Αγοράς Βιομηχανικών Προϊόντων» στο πλαίσιο της ενταγμένης πράξης, με κωδικό ΟΠΣ ΤΑ 5174135 , στο Ταμείο Ανάκαμψης και Ανθεκτικότητας και το οποίο χρηματοδοτείται από την Ευρωπαϊκή Ένωση – NextGeneration EU.

**Ως κριτήριο ανάθεσης** ορίζεται η πλέον συμφέρουσα από οικονομική άποψη προσφορά βάσει **βέλτιστης σχέσης ποιότητας-τιμής**.

Οι παρεχόμενες υπηρεσίες των πακέτων εργασιών κατατάσσονται στους ακόλουθους κύριους κωδικούς του Κοινού Λεξιλογίου Δημοσίων Συμβάσεων (CPV) :

- 72262000-9 Υπηρεσίες ανάπτυξης λογισμικού

#### **Αντικείμενο:**

Το έργο αφορά στην ανάπτυξη και θέση σε λειτουργία πληροφοριακού συστήματος το οποίο θα χρησιμοποιηθεί για την υποστήριξη διαδικασιών και λειτουργιών εποπτείας της αγοράς, από το στάδιο του σχεδιασμού έως το στάδιο επιβολής διοικητικών κυρώσεων και αξιολόγησης των ετήσιων προγραμμάτων εποπτείας της αγοράς. Θα διασφαλιστεί διαβαθμισμένη πρόσβαση όλων των αρμοδίων αρχών εποπτείας της αγοράς, επιθεωρητών, οικονομικών φορέων και καταναλωτών.

Το αντικείμενο της παρούσας σύμβασης δεν υποδιαιρείται σε τμήματα, λόγω της αρχιτεκτονικής του έργου και της συμπληρωματικότητας και των αλληλεξαρτήσεων, ήτοι των υψηλών απαιτήσεων διαλειτουργικότητας που είναι αναγκαίο να εξασφαλίζονται.

#### **Διάρκεια:**

Η διάρκεια της σύμβασης ορίζεται σε **(δεκαοκτώ) 18 μήνες** από την υπογραφή της σχετικής σύμβασης συμπεριλαμβανομένης της διαδικασίας ελέγχου και παραλαβής παραδοτέων, όπως ορίζεται στην Ενότητα 6 της παρούσας. Σε κάθε περίπτωση το φυσικό αντικείμενο της παρούσας σύμβασης το οποίο υλοποιείται στο πλαίσιο του Εθνικού Σχεδίου Ανάκαμψης και Ανθεκτικότητας «Ελλάδα 2.0» θα πρέπει να έχει ολοκληρωθεί έως τις 31.12.2025 (ημερομηνία ολοκλήρωσης του Έργου με κωδικό ΟΠΣ ΤΑ 5173145, της Δράσης με κωδ. 16543).

#### **Προϋπολογισμός:**

Ο εκτιμώμενος προϋπολογισμός του έργου ανέρχεται στο ποσό των **τριακοσίων ενενήντα τεσσάρων χιλιάδων Ευρώ (€ 394.000,00) μη συμπεριλαμβανομένου του αναλογούντος ΦΠΑ (24%)**, ενώ η εκτιμώμενη αξία συμπεριλαμβανομένου του ΦΠΑ (24%) ανέρχεται στο ποσό των τετρακοσίων ογδόντα οκτώ χιλιάδων πεντακοσίων εξήντα Ευρώ (€ 488.560,00).

Φορέας χρηματοδότησης είναι το Υπουργείο Ανάπτυξης– Γενική Δ/ση Οικονομικών Υπηρεσιών - και οι δαπάνες θα καλυφθούν από το ΠΔΕ και ειδικότερα τη ΣΑΕ 2022ΤΑ01900010.

Ο διαγωνισμός θα διεξαχθεί με την ανοιχτή διαδικασία του άρθρου 27 του ν. 4412/2016 (ως ισχύει) και θα διενεργηθεί με χρήση της πλατφόρμας του Εθνικού Συστήματος Ηλεκτρονικών Δημοσίων Συμβάσεων (ΕΣΗΔΗΣ), μέσω της Διαδικτυακής Πύλης [www.promitheus.gov.gr](http://www.promitheus.gov.gr) του ως άνω συστήματος, σύμφωνα με το ακόλουθο χρονοδιάγραμμα:

Διαδικτυακός τόπος υποβολής προσφορών	Ημερομηνία ανάρτησης διακήρυξης στο ΕΣΗΔΗΣ	Ημερομηνία έναρξης υποβολής προσφορών	Καταληκτική ημερομηνία υποβολής προσφορών
Πύλη ΕΣΗΔΗΣ promitheus.gov.gr	-----	05-04-2024 Ώρα 10:00	13-05-2024 Ώρα 14:00

Ο Διαγωνισμός θα διενεργηθεί σύμφωνα με τους όρους του συνημμένου Τεύχους Διακήρυξης, το οποίο αποτελεί αναπόσπαστο τμήμα της παρούσας Απόφασης. Τα αναγκαία όργανα διενέργειας διαδικασιών ανάθεσης και εκτέλεσης δημοσίων συμβάσεων θα οριστούν με απόφαση της Αναθέτουσας αρχής, με βάση τις προβλέψεις του ν. 4412/2016 (ως ισχύει).

Προσφορές γίνονται αποδεκτές μόνο για το σύνολο των υπηρεσιών του έργου.

Το πλήρες κείμενο της Διακήρυξης θα καταχωρηθεί στο Κεντρικό Ηλεκτρονικό Μητρώο Δημοσίων Συμβάσεων (ΚΗΜΔΗΣ) και θα δημοσιευθεί στο Εθνικό Σύστημα Ηλεκτρονικών Δημοσίων Συμβάσεων (ΟΠΣ ΕΣΗΔΗΣ, [www.promitheus.gov.gr](http://www.promitheus.gov.gr)), όπου θα διενεργηθεί και ο διαγωνισμός. Τα πλήρη έγγραφα της διακήρυξης διατίθενται και σε ηλεκτρονική μορφή στον διαδικτυακό τόπο της Αναθέτουσας Αρχής, [www.ggb.gr](http://www.ggb.gr).

Η Διακήρυξη του Ηλεκτρονικού Ανοικτού Άνω των Ορίων Διαγωνισμού θα αναρτηθεί στο διαδικτυακό τόπο του Προγράμματος «ΔΙΑΥΓΕΙΑ».

**ΑΚΡΙΒΕΣ ΑΝΤΙΓΡΑΦΟ**  
**Ο προϊστάμενος του Τμήματος**  
**Εξυπηρέτησης Κοινού και Πρωτοκόλλου**

**κ.α.α.**  
**ΓΕΝΝΑΙΟΥ ΕΥΣΤΑΘΙΑ**

**Η ΥΦΥΠΟΥΡΓΟΣ ΑΝΑΠΤΥΞΗΣ**

**ANNA MANH**

**ΣΥΝΗΜΜΕΝΑ**

- Τεύχος Διακήρυξης
- Παραρτήματα Ι-Χ.

**Κοινοποίηση**

- Ειδική Υπηρεσία Συντονισμού Ταμείου Ανάκαμψης (ΕΥΣΤΑ), [e.vlachogianni1@minfin.gr](mailto:e.vlachogianni1@minfin.gr),

Πανεπιστημίου 25, 105 64 Αθήνα

- Γενική Διεύθυνση Οικονομικών Υπηρεσιών Υπουργείου Ανάπτυξης
- Διεύθυνση Δημοσίων Επενδύσεων Υπουργείου Οικονομικών

### **Εσωτερική διανομή**

- Γρ. Υπουργού Ανάπτυξης, κ. Κ. Σκρέκα
- Γρ. Υφυπουργού Ανάπτυξης, κας. Α. Μάνη
- Γραφείο Γενικής Γραμματέως Βιομηχανίας, κας. Θωμ. Ευτυχίδου
- Γραφείο Υπηρεσιακής Γραμματέως Υπουργείου Ανάπτυξης, κας Ευαγ. Βασιλικού
- Προϊστάμενο Γεν. Δ/σης Βιομηχανικών Υποδομών και Επιχειρηματικού Περιβάλλοντος
- Δ/ση Ασφάλειας και Συμμόρφωσης Βιομηχανικών Προϊόντων (ΔΑΣΥΠ)

**Διακήρυξη**  
**Ηλεκτρονικού Ανοικτού (Διεθνούς) Άνω των Ορίων**  
**Διαγωνισμού**  
**για το έργο «Τεχνικός Σύμβουλος για την ανάπτυξη**  
**πληροφοριακού συστήματος για**  
**την ψηφιοποίηση και την πληροφοριακή οργάνωση και**  
**διαχείριση των**  
**λειτουργιών και διαδικασιών εποπτείας της αγοράς»**

<b>Κωδ. ΟΠΣ ΤΑ:</b>	<b>5174135</b>
<b>Πυλώνας Ανάκαμψης (Pillar):</b>	4 - Ιδιωτικές επενδύσεις και μετασχηματισμός της οικονομίας
<b>Άξονας (Component):</b>	4.7 – Βελτίωση της ανταγωνιστικότητας και προώθηση ιδιωτικών επενδύσεων και εξαγωγών
<b>Τίτλος Δράσης (Measure) :</b>	16543 Απλούστευση επιχειρηματικού περιβάλλοντος
<b>Εκτιμώμενη αξία σύμβασης:</b>	Εκτιμώμενη αξία σύμβασης: <b>394.000,00€</b> μη περιλαμβανομένου ΦΠΑ, (εκτιμώμενη αξία με ΦΠΑ: <b>488.560,00 €</b> , ΦΠΑ 24% <b>94.560€</b> )
<b>CPV:</b>	48000000-8 Πακέτα λογισμικού και συστήματα πληροφορικής 72000000-5 Υπηρεσίες τεχνολογίας των πληροφοριών: παροχή συμβουλών, ανάπτυξη λογισμικού, Διαδίκτυο και υποστήριξη 7222300-0 Υπηρεσίες τεχνολογίας των πληροφοριών <b>72262000-9 Υπηρεσίες ανάπτυξης λογισμικού</b> 80533100-0 Υπηρεσίες εκπαίδευσης στον τομέα της πληροφορικής 71356300-1 Υπηρεσίες τεχνικής υποστήριξης
<b>Κριτήριο Ανάθεσης:</b>	<b>Η πλέον συμφέρουσα από οικονομική άποψη προσφορά βάσει βέλτιστης σχέσης ποιότητας – τιμής</b>
<b>A/A ΕΣΗΔΗΣ</b>	<b>325279</b>
<b>Ημερομηνία Διενέργειας:</b>	<b>17-05-2024</b>



**ΓΕΝΙΚΕΣ ΠΛΗΡΟΦΟΡΙΕΣ**

<b>Συνοπτικά στοιχεία Έργου</b>	
<b>ΤΙΤΛΟΣ ΕΡΓΟΥ</b>	<b>Τεχνικός Σύμβουλος για την ανάπτυξη πληροφοριακού συστήματος για την ψηφιοποίηση και την πληροφοριακή οργάνωση και διαχείριση των λειτουργιών και διαδικασιών εποπτείας της αγοράς</b>
<b>ΑΝΑΘΕΤΟΥΣΑ ΑΡΧΗ</b>	<b>Γενική Γραμματεία Βιομηχανίας του Υπουργείου Ανάπτυξης</b>
<b>ΦΟΡΕΑΣ ΥΛΟΠΟΙΗΣΗΣ /ΛΕΙΤΟΥΡΓΙΑΣ</b>	Γενική Γραμματεία Βιομηχανίας
<b>ΚΥΡΙΟΣ ΤΟΥ ΕΡΓΟΥ</b>	Γενική Γραμματεία Βιομηχανίας
<b>ΦΟΡΕΑΣ ΧΡΗΜΑΤΟΔΟΤΗΣΗΣ</b>	Υπουργείο Ανάπτυξης /Γενική Δ/ση Οικονομικών Υπηρεσιών
<b>ΤΟΠΟΣ ΠΑΡΑΔΟΣΗΣ – ΤΟΠΟΣ ΠΑΡΟΧΗΣ ΥΠΗΡΕΣΙΩΝ</b>	Τόπος παράδοσης: η Αναθέτουσα Αρχή. Τόπος παροχής υπηρεσιών: Ο φορέας υλοποίησης/λειτουργίας
<b>ΕΙΔΟΣ ΣΥΜΒΑΣΗΣ</b>	48000000-8 Πακέτα λογισμικού και συστήματα πληροφορικής 72000000-5 Υπηρεσίες τεχνολογίας των πληροφοριών: παροχή συμβουλών, ανάπτυξη λογισμικού, Διαδίκτυο και υποστήριξη 7222300-0 Υπηρεσίες τεχνολογίας των πληροφοριών <b>72262000-9 Υπηρεσίες ανάπτυξης λογισμικού</b> 80533100-0 Υπηρεσίες εκπαίδευσης στον τομέα της πληροφορικής 71356300-1 Υπηρεσίες τεχνικής υποστήριξης
<b>ΕΙΔΟΣ ΔΙΑΔΙΚΑΣΙΑΣ</b>	Ηλεκτρονικός Ανοικτός Διεθνής άνω των ορίων Διαγωνισμός με κριτήριο ανάθεσης την πλέον συμφέρουσα από οικονομική άποψη προσφορά: <b>βάσει βέλτιστης σχέσης ποιότητας – τιμής</b>
<b>ΕΚΤΙΜΩΜΕΝΗ ΑΞΙΑ ΣΥΜΒΑΣΗΣ</b>	Εκτιμώμενη αξία σύμβασης: <b>394.000,00€</b> μη περιλαμβανομένου ΦΠΑ, (εκτιμώμενη αξία <b>με ΦΠΑ: 488.560,00 € , ΦΠΑ 24% 94.560€</b> )
<b>ΧΡΗΜΑΤΟΔΟΤΗΣΗ ΕΡΓΟΥ</b>	Το έργο υλοποιείται στο πλαίσιο του Εθνικού Σχεδίου Ανάκαμψης και Ανθεκτικότητας «Ελλάδα 2.0» με τη χρηματοδότηση της Ευρωπαϊκής Ένωσης – NextGeneration EU (κωδικός Δράσης: 16543), έχει δε λάβει κωδικό ΟΠΣ ΤΑ: 5174135. Η παρούσα σύμβαση χρηματοδοτείται από πιστώσεις του Προγράμματος Δημοσίων Επενδύσεων - ΤΑΑ (ΣΑΤΑ 019, κωδικός έργου 2022ΤΑ01900010).
<b>ΗΜΕΡΟΜΗΝΙΑ ΕΝΑΡΞΗΣ ΗΛΕΚΤΡΟΝΙΚΗΣ ΥΠΟΒΟΛΗΣ ΠΡΟΣΦΟΡΩΝ</b>	<b>05-04-2024</b> και ώρα <b>10:00</b>
<b>ΚΑΤΑΛΗΚΤΙΚΗ ΗΜΕΡΟΜΗΝΙΑ ΚΑΙ ΩΡΑ ΥΠΟΒΟΛΗΣ ΠΡΟΣΦΟΡΩΝ</b>	<b>13-05-2024</b> , ώρα <b>14:00</b>
<b>ΤΟΠΟΣ &amp; ΤΡΟΠΟΣ ΚΑΤΑΘΕΣΗΣ ΠΡΟΣΦΟΡΩΝ</b>	Ηλεκτρονική Υποβολή: Στη διαδικτυακή πύλη <a href="http://www.promitheus.gov.gr">www.promitheus.gov.gr</a> του Εθνικού Συστήματος Ηλεκτρονικών Δημοσίων Συμβάσεων (ΕΣΗΔΗΣ) (ηλεκτρονική μορφή)

## Περιεχόμενα

<b>1.</b>	<b>ΑΝΑΘΕΤΟΥΣΑ ΑΡΧΗ ΚΑΙ ΑΝΤΙΚΕΙΜΕΝΟ ΣΥΜΒΑΣΗΣ</b>	<b>14</b>
1.1	ΣΤΟΙΧΕΙΑ ΑΝΑΘΕΤΟΥΣΑΣ ΑΡΧΗΣ	14
1.2	ΣΤΟΙΧΕΙΑ ΔΙΑΔΙΚΑΣΙΑΣ - ΧΡΗΜΑΤΟΔΟΤΗΣΗ	15
1.3	ΣΥΝΟΠΤΙΚΗ ΠΕΡΙΓΡΑΦΗ ΦΥΣΙΚΟΥ ΚΑΙ ΟΙΚΟΝΟΜΙΚΟΥ ΑΝΤΙΚΕΙΜΕΝΟΥ ΤΗΣ ΣΥΜΒΑΣΗΣ	16
1.4	ΘΕΣΜΙΚΟ ΠΛΑΙΣΙΟ	17
1.5	ΠΡΟΘΕΣΜΙΑ ΠΑΡΑΛΑΒΗΣ ΠΡΟΣΦΟΡΩΝ ΚΑΙ ΔΙΕΝΕΡΓΕΙΑ ΔΙΑΓΩΝΙΣΜΟΥ	21
1.6	ΔΗΜΟΣΙΟΤΗΤΑ	21
1.7	ΑΡΧΕΣ ΕΦΑΡΜΟΖΟΜΕΝΕΣ ΣΤΗ ΔΙΑΔΙΚΑΣΙΑ ΣΥΝΑΨΗΣ	22
1.8	ΣΥΓΚΡΟΥΣΗ ΣΥΜΦΕΡΟΝΤΩΝ	22
<b>2.</b>	<b>ΓΕΝΙΚΟΙ ΚΑΙ ΕΙΔΙΚΟΙ ΟΡΟΙ ΣΥΜΜΕΤΟΧΗΣ</b>	<b>24</b>
2.1	ΓΕΝΙΚΕΣ ΠΛΗΡΟΦΟΡΙΕΣ	24
2.1.1	<i>Έγγραφα της σύμβασης</i>	24
2.1.2	<i>Επικοινωνία – Πρόσβαση στα έγγραφα της Σύμβασης</i>	24
2.1.3	<i>Παροχή Διευκρινίσεων</i>	24
2.1.4	<i>Γλώσσα</i>	25
2.1.5	<i>Εγγυήσεις</i>	25
2.1.6	<i>Προστασία Προσωπικών Δεδομένων</i>	26
2.2	ΔΙΚΑΙΩΜΑ ΣΥΜΜΕΤΟΧΗΣ - ΚΡΙΤΗΡΙΑ ΠΟΙΟΤΙΚΗΣ ΕΠΙΛΟΓΗΣ	26
2.2.1	<i>Δικαιούμενοι συμμετοχής</i>	26
2.2.2	<i>Εγγύηση συμμετοχής</i>	27
2.2.3	<i>Λόγοι αποκλεισμού</i>	28
	<i>Κριτήρια Επιλογής</i>	32
2.2.4	<i>Καταλληλότητα άσκησης επαγγελματικής δραστηριότητας</i>	32
2.2.5	<i>Οικονομική και χρηματοοικονομική επάρκεια</i>	33
2.2.6	<i>Τεχνική και επαγγελματική ικανότητα</i>	33
2.2.6.1	<i>Τεχνική Ικανότητα</i>	33
2.2.7	<i>Πρότυπα διασφάλισης ποιότητας και πρότυπα περιβαλλοντικής διαχείρισης</i>	34
2.2.8	<i>Στήριξη στην ικανότητα τρίτων – Υπεργολαβία</i>	35
2.2.8.1	<i>Στήριξη στην ικανότητα τρίτων</i>	35
2.2.8.2	<i>Υπεργολαβία</i>	36
2.2.9	<i>Κανόνες απόδειξης ποιοτικής επιλογής</i>	36
2.2.9.1	<i>Προκαταρκτική απόδειξη κατά την υποβολή προσφορών</i>	36
2.2.9.2	<i>Αποδεικτικά μέσα - Δικαιολογητικά προσωρινού αναδόχου</i>	38
2.3	ΚΡΙΤΗΡΙΑ ΑΝΑΘΕΣΗΣ	48
2.3.1	<i>Κριτήριο ανάθεσης</i>	48
2.3.2	<i>Βαθμολόγηση και κατάταξη προσφορών</i>	52
2.3.2.1	<i>Βαθμολόγηση Τεχνικών Προσφορών</i>	52
2.3.2.2	<i>Κατάταξη προσφορών</i>	52
2.4	ΚΑΤΑΡΤΙΣΗ - ΠΕΡΙΕΧΟΜΕΝΟ ΠΡΟΣΦΟΡΩΝ	52
2.4.1	<i>Γενικοί όροι υποβολής προσφορών</i>	52
2.4.2	<i>Χρόνος και Τρόπος υποβολής προσφορών</i>	53
2.4.2.1	<i>Διαδικασία υποβολής προσφορών</i>	53
2.4.2.2	<i>Χρόνος υποβολής προσφοράς</i>	53
2.4.2.3	<i>Υποβολή φακέλων</i>	54
2.4.2.4	<i>Εξαγωγή και επισύναψη αναφορών καταχώρισης</i>	54
2.4.2.5	<i>Καταχώριση – Υποβολή εγγράφων</i>	54
2.4.3	<i>Περιεχόμενα Φακέλου «Δικαιολογητικά Συμμετοχής - Τεχνική Προσφορά»</i>	56
2.4.3.1	<i>Δικαιολογητικά Συμμετοχής</i>	56
2.4.3.2	<i>Τεχνική Προσφορά</i>	58
2.4.4	<i>Περιεχόμενα Φακέλου «Οικονομική Προσφορά» / Τρόπος σύνταξης και υποβολής οικονομικών προσφορών</i>	58
2.4.5	<i>Χρόνος ισχύος των προσφορών</i>	59
2.4.6	<i>Λόγοι απόρριψης προσφορών</i>	59

<b>3. ΔΙΕΝΕΡΓΕΙΑ ΔΙΑΔΙΚΑΣΙΑΣ - ΑΞΙΟΛΟΓΗΣΗ ΠΡΟΣΦΟΡΩΝ</b>	<b>62</b>
3.1 ΑΠΟΣΦΡΑΓΙΣΗ ΚΑΙ ΑΞΙΟΛΟΓΗΣΗ ΠΡΟΣΦΟΡΩΝ	62
3.1.1 Ηλεκτρονική αποσφράγιση προσφορών	62
3.1.2 Αξιολόγηση προσφορών	62
3.2 ΠΡΟΣΚΛΗΣΗ ΥΠΟΒΟΛΗΣ ΔΙΚΑΙΟΛΟΓΗΤΙΚΩΝ ΠΡΟΣΩΡΙΝΟΥ ΑΝΑΔΟΧΟΥ - ΔΙΚΑΙΟΛΟΓΗΤΙΚΑ ΠΡΟΣΩΡΙΝΟΥ ΑΝΑΔΟΧΟΥ	64
3.3 ΚΑΤΑΚΥΡΩΣΗ - ΣΥΝΑΨΗ ΣΥΜΒΑΣΗΣ	66
3.4 ΠΡΟΔΙΚΑΣΤΙΚΕΣ ΠΡΟΣΦΥΓΕΣ - ΠΡΟΣΩΡΙΝΗ ΚΑΙ ΟΡΙΣΤΙΚΗ ΔΙΚΑΣΤΙΚΗ ΠΡΟΣΤΑΣΙΑ	67
3.5 ΜΑΤΑΙΩΣΗ ΔΙΑΔΙΚΑΣΙΑΣ	70
<b>4. ΟΡΟΙ ΕΚΤΕΛΕΣΗΣ ΤΗΣ ΣΥΜΒΑΣΗΣ</b>	<b>71</b>
4.1 ΕΓΓΥΗΣΕΙΣ (ΚΑΛΗΣ ΕΚΤΕΛΕΣΗΣ, ΠΡΟΚΑΤΑΒΟΛΗΣ, ΚΑΛΗΣ ΛΕΙΤΟΥΡΓΙΑΣ)	71
4.2 ΣΥΜΒΑΤΙΚΟ ΠΛΑΙΣΙΟ – ΕΦΑΡΜΟΣΤΕΑ ΝΟΜΟΘΕΣΙΑ	72
4.3 ΌΡΟΙ ΕΚΤΕΛΕΣΗΣ ΤΗΣ ΣΥΜΒΑΣΗΣ	72
4.4 ΥΠΕΡΓΟΛΑΒΙΑ	75
4.5 ΤΡΟΠΟΠΟΙΗΣΗ ΣΥΜΒΑΣΗΣ ΚΑΤΑ ΤΗ ΔΙΑΡΚΕΙΑ ΤΗΣ	76
4.6 ΔΙΚΑΙΩΜΑ ΜΟΝΟΜΕΡΟΥΣ ΛΥΣΗΣ ΤΗΣ ΣΥΜΒΑΣΗΣ	76
<b>5. ΕΙΔΙΚΟΙ ΟΡΟΙ ΕΚΤΕΛΕΣΗΣ ΤΗΣ ΣΥΜΒΑΣΗΣ</b>	<b>78</b>
5.1 ΤΡΟΠΟΣ ΠΛΗΡΩΜΗΣ	78
5.2 ΚΗΡΥΞΗ ΟΙΚΟΝΟΜΙΚΟΥ ΦΟΡΕΑ ΈΚΠΤΩΤΟΥ - ΚΥΡΩΣΕΙΣ	79
5.3 ΔΙΟΙΚΗΤΙΚΕΣ ΠΡΟΣΦΥΓΕΣ ΚΑΤΑ ΤΗ ΔΙΑΔΙΚΑΣΙΑ ΕΚΤΕΛΕΣΗΣ	80
5.4 ΔΙΚΑΣΤΙΚΗ ΕΠΙΛΥΣΗ ΔΙΑΦΟΡΩΝ	81
<b>6. ΧΡΟΝΟΣ ΚΑΙ ΤΡΟΠΟΣ ΕΚΤΕΛΕΣΗΣ</b>	<b>82</b>
6.1 ΠΑΡΑΚΟΛΟΥΘΗΣΗ ΤΗΣ ΣΥΜΒΑΣΗΣ	82
6.2 ΔΙΑΡΚΕΙΑ ΣΥΜΒΑΣΗΣ	82
6.3 ΠΑΡΑΛΑΒΗ ΤΟΥ ΑΝΤΙΚΕΙΜΕΝΟΥ ΤΗΣ ΣΥΜΒΑΣΗΣ	82
6.4 ΑΠΟΡΡΙΨΗ ΠΑΡΑΔΟΤΕΩΝ – ΑΝΤΙΚΑΤΑΣΤΑΣΗ	83
6.5 ΑΝΑΠΡΟΣΑΡΜΟΓΗ ΤΙΜΗΣ	83
<b>7. ΠΑΡΑΡΤΗΜΑ Ι – ΑΝΑΛΥΤΙΚΗ ΠΕΡΙΓΡΑΦΗ ΦΥΣΙΚΟΥ ΚΑΙ ΟΙΚΟΝΟΜΙΚΟΥ ΑΝΤΙΚΕΙΜΕΝΟΥ ΤΗΣ ΣΥΜΒΑΣΗΣ</b>	<b>85</b>
7.1 ΠΕΡΙΒΑΛΛΟΝ ΤΗΣ ΣΥΜΒΑΣΗΣ	85
7.1.1 Εμπλεκόμενοι στην υλοποίηση της Σύμβασης	85
7.1.1.1 Φορέας Υλοποίησης – Αναθέτουσα Αρχή	85
7.1.1.2 Φορέας Χρηματοδότησης	86
7.1.1.3 Κύριος του Έργου – Φορέας Λειτουργίας	86
7.1.1.4 Όργανα & Επιτροπές Παρακολούθησης, Διακυβέρνησης και Ελέγχου του Έργου	86
7.2 ΥΦΙΣΤΑΜΕΝΗ ΚΑΤΑΣΤΑΣΗ	87
7.2.1 Μοντέλο Ενεργειών Συμμόρφωσης	87
7.2.1.1 Εισαγωγή	87
7.2.1.2 Είδος Ελέγχου	88
7.2.1.2.1 Πρωτοβάθμιος Έλεγχος	89
7.2.1.2.2 Δευτεροβάθμιος Έλεγχος	90
7.2.1.2.3 Τριτοβάθμιος Έλεγχος	90
7.2.1.3 Επίπεδο Κινδύνου	91
7.2.1.4 Ενέργειες Συμμόρφωσης	91
7.2.1.4.1 Γραπτή σύσταση για συμμόρφωση και λήψη διορθωτικών μέτρων	92
7.2.1.4.2 Επιβολή Προστίμου	93
7.2.1.5 Πρόσθετα Περιοριστικά Διοικητικά Μέτρα	93
7.2.1.5.1 Προσωρινή Δέσμευση	93
7.2.1.5.2 Απαγόρευση της κυκλοφορίας, διαθεσιμότητας στην αγορά, χρήσης και λειτουργίας	94
7.2.1.6 Διαδικασία Επιλογής Ενεργειών Συμμόρφωσης	95
7.2.1.6.1 Επίπεδο κινδύνου που προκύπτει από το φύλλο ελέγχου	95
7.2.1.6.2 Κίνδυνος που πρέπει να αντιμετωπιστεί κατά προτεραιότητα	95

7.2.1.6.3	Τελικό συμπέρασμα επιβολής μέτρων συμμόρφωσης	96
7.2.1.6.4	Κριτήρια που αφορούν στον ελεγχόμενο οικονομικό φορέα ή χρήστη	97
7.2.1.7	Ενέργειες και Μέτρα Παρακολούθησης των Ενεργειών Συμμόρφωσης	98
7.2.2	Πληροφοριακή Υποδομή	98
7.2.2.1	Αρχιτεκτονική της Υποδομής της ΓΤΠΣΨΔ / Τεχνολογίες Ανάπτυξης	98
7.2.2.2	Υπολογιστικές Υποδομές Κυβερνητικού Νέφους Hybrid G-Cloud	100
7.2.2.3	Κέντρο Διαλειτουργικότητας ΓΤΠΣΨΔ	107
7.3	ΣΥΝΟΠΤΙΚΗ ΠΕΡΙΓΡΑΦΗ ΦΥΣΙΚΟΥ ΑΝΤΙΚΕΙΜΕΝΟΥ ΤΗΣ ΣΥΜΒΑΣΗΣ	110
7.3.1	Συνοπτικό Αντικείμενο της Σύμβασης	110
7.3.2	Σκοπός και Στόχοι της Σύμβασης,	111
7.3.3	Αναμενόμενα Οφέλη	111
7.4	ΑΡΧΙΤΕΚΤΟΝΙΚΗ	111
7.4.1	Γενικές Αρχές Σχεδιασμού Συστήματος	111
7.4.2	Λογική Αρχιτεκτονική	113
7.4.3	Αρχιτεκτονική Λύση	115
7.4.4	Έτοιμο Λογισμικό	115
7.5	ΛΕΙΤΟΥΡΓΙΚΕΣ ΠΡΟΔΙΑΓΡΑΦΕΣ	116
7.5.1	Υποσύστημα Διαχείρισης Ελέγχων	116
7.5.1.1	Προληπτικοί -Τακτικοί Έλεγχοι	116
7.5.1.2	Έλεγχοι κατά περίπτωση – Κατασταλτικοί Έλεγχοι	116
7.5.1.2.1	Ατυχήματα	117
7.5.1.2.2	Διαχείριση Καταγγελιών – Παραπόνων	117
7.5.1.2.2.1	Καταχώρηση Αιτημάτων	117
7.5.1.2.2.2	Παρακολούθηση Αιτημάτων	119
7.5.1.2.2.3	Αξιολόγηση Καταγγελίας	119
7.5.1.2.3	Τελωνεία	120
7.5.2	Υποσύστημα υλοποίησης Ελέγχων	120
7.5.2.1	Εντολές Ελέγχου	121
7.5.2.2	Φάκελος Ελέγχου	121
7.5.2.3	Μητρώο Οικονομικών Φορέων	122
7.5.2.4	Μητρώο Κατηγοριών/Υποκατηγοριών προϊόντων	123
7.5.2.5	Μητρώο Ελεγκτών	123
7.5.3	Υποσύστημα Γενικής Διαχείρισης	123
7.5.4	Υποσύστημα Διαδικτυακής Πύλης	124
7.5.5	Υποσύστημα Αναφορών	125
7.6	ΟΡΙΖΟΝΤΙΕΣ ΑΠΑΙΤΗΣΕΙΣ	126
7.6.1	Συμβατότητα με Hybrid G-Cloud	126
7.6.2	Διαλειτουργικότητα / Διασύνδεση	128
7.6.3	Ασφάλεια Συστήματος και Προστασία Ιδιωτικότητας	130
7.6.4	Διαθεσιμότητα - Ευχρηστία	131
7.6.5	Άδειες Λογισμικού	132
7.7	ΥΠΗΡΕΣΙΕΣ & ΜΕΛΕΤΕΣ	132
7.7.1	Μελέτη Εφαρμογής - Ανάλυση Απαιτήσεων	132
7.7.1.1	Πλάνο Υλοποίησης Έργου	133
7.7.1.2	Τεύχος Ανάλυσης Απαιτήσεων	133
7.7.1.3	Σενάρια Ελέγχου	134
7.7.1.4	Μελέτη Διαλειτουργικότητας και Διασύνδεσης	136
7.7.1.5	Μελέτη Ασφαλείας	136
7.7.2	Υπηρεσίες Εκπαίδευσης	138
7.7.3	Υπηρεσίες Πιλοτικής και Δοκιμαστικής Λειτουργίας	138
7.7.4	Υπηρεσίες Εγγύησης	139
7.8	ΜΕΘΟΔΟΛΟΓΙΑ ΥΛΟΠΟΙΗΣΗΣ	140
7.8.1	Χρονοδιάγραμμα	140
7.8.1.1	Φάσεις – Παραδοτέα	142
7.8.1.1.1	Φάση 1: Μελέτη Εφαρμογής – Ανάλυσης Απαιτήσεων	142
7.8.1.2	Φάση 2: Ανάπτυξη Υποσυστημάτων / Ψηφιακών Υπηρεσιών & Εγκατάσταση Συστήματος στο G-Cloud	142
7.8.1.3	Φάση 3: Εκπαίδευση Χρηστών	143
7.8.1.4	Φάση 4: Πιλοτική Λειτουργία	144

7.8.1.5	Φάση 5: Δοκιμαστική Λειτουργία	144
7.8.2	Χρόνος Υποβολής και Διαδικασία Οριστικοποίησης Παραδοτέων	145
7.8.3	Περίοδος Εγγύησης	148
7.8.3.1	Υπηρεσίες Περιόδου Εγγύησης	148
7.8.3.2	Τήρηση Εγγυημένου Επιπέδου Υπηρεσιών – Ρήτρες	149
7.8.3.3	Προγραμματισμένες Διακοπές Υπηρεσίας	150
7.8.4	Ομάδα Έργου/Σχήμα Διοίκησης Έργου	151
7.8.5	Μεθοδολογία διοίκησης και διασφάλισης ποιότητας	151
7.8.6	Τόπος υλοποίησης/ παροχής των υπηρεσιών	152
<b>ΠΑΡΑΡΤΗΜΑ ΙΙ – ΠΙΝΑΚΕΣ ΣΥΜΜΟΡΦΩΣΗΣ</b>		153
1.	ΛΟΓΙΚΗ ΑΡΧΙΤΕΚΤΟΝΙΚΗ	154
2.	ΑΡΧΙΤΕΚΤΟΝΙΚΗ ΛΥΣΗ	154
3.	ΛΕΙΤΟΥΡΓΙΚΕΣ ΑΠΑΙΤΗΣΕΙΣ	155
4.	ΟΡΙΖΟΝΤΙΕΣ ΑΠΑΙΤΗΣΕΙΣ	155
5.	ΥΠΗΡΕΣΙΕΣ ΜΕΛΕΤΕΣ	155
6.	ΜΕΘΟΔΟΛΟΓΙΑ ΥΛΟΠΟΙΗΣΗΣ	156
<b>ΠΑΡΑΡΤΗΜΑ ΙΙΙ – ΕΥΡΩΠΑΙΚΟ ΕΝΙΑΙΟ ΕΓΓΡΑΦΟ ΣΥΜΒΑΣΗΣ (ΕΕΕΣ)</b>		156
<b>ΠΑΡΑΡΤΗΜΑ ΙV – ΥΠΟΔΕΙΓΜΑ ΒΙΟΓΡΑΦΙΚΟΥ ΣΗΜΕΙΩΜΑΤΟΣ</b>		157
<b>ΠΑΡΑΡΤΗΜΑ V – ΥΠΟΔΕΙΓΜΑ ΤΕΧΝΙΚΗΣ ΠΡΟΣΦΟΡΑΣ</b>		160
<b>ΠΑΡΑΡΤΗΜΑ VI – ΥΠΟΔΕΙΓΜΑ ΟΙΚΟΝΟΜΙΚΗΣ ΠΡΟΣΦΟΡΑΣ</b>		163
1.	Υπηρεσίες	163
2.	Ανάπτυξη Εφαρμογών	163
3.	Συγκεντρωτικός Πίνακας Οικονομικής Προσφοράς	164
<b>ΠΑΡΑΡΤΗΜΑ VII – ΥΠΟΔΕΙΓΜΑΤΑ ΕΓΓΥΗΤΙΚΩΝ ΕΠΙΣΤΟΛΩΝ</b>		166
I.	Εγγυητική Επιστολή Συμμετοχής	166
II.	Εγγυητική Επιστολή Καλής Εκτέλεσης	167
III.	Εγγυητική Επιστολή Προκαταβολής	168
IV.	Εγγυητική Επιστολή Καλής Λειτουργίας	169
<b>ΠΑΡΑΡΤΗΜΑ VIII – ΕΝΗΜΕΡΩΣΗ ΓΙΑ ΤΗΝ ΕΠΕΞΕΡΓΑΣΙΑ ΠΡΟΣΩΠΙΚΩΝ ΔΕΔΟΜΕΝΩΝ</b>		170
<b>ΠΑΡΑΡΤΗΜΑ ΙX – ΠΡΟΔΙΑΓΡΑΦΕΣ WEBSERVICES ICSMS &amp; RAPEX</b>		171
1.	Specificities of the ICSMS Web Service	171
a.	Authentication and reference data	171
b.	Fields related to specific regulations.	171
c.	Main business object	171
d.	Typical use cases	171
e.	Getting information on a product.	172
f.	Filing new case information.	172
2.	Specificities of the Safety Gate (Ex-Rapex) Web Service	174
a.	Architecture	174
b.	Asynchronous results	174
c.	Authentication specificities	174
d.	Listing existing alerts	175
e.	Creating an alert	176
f.	Consequences for IMSIS	181
<b>ΠΑΡΑΡΤΗΜΑ X – ΣΧΕΔΙΟ ΣΥΜΒΑΣΗΣ ΠΑΡΟΧΗΣ ΥΠΗΡΕΣΙΩΝ</b>		182

## 1. ΑΝΑΘΕΤΟΥΣΑ ΑΡΧΗ ΚΑΙ ΑΝΤΙΚΕΙΜΕΝΟ ΣΥΜΒΑΣΗΣ

### 1.1 Στοιχεία Αναθέτουσας Αρχής

Επωνυμία	ΥΠΟΥΡΓΕΙΟ ΑΝΑΠΤΥΞΗΣ / ΓΕΝΙΚΗ ΓΡΑΜΜΑΤΕΙΑ ΒΙΟΜΗΧΑΝΙΑΣ
ΑΦΜ	090166291
Κωδικός Ηλεκτρονικής Τιμολόγησης	
Ταχυδρομική διεύθυνση	ΠΛΑΤΕΙΑ ΚΑΝΙΓΓΟΣ
Πόλη	ΑΘΗΝΑ
Ταχυδρομικός Κωδικός	10181
Χώρα	ΕΛΛΑΔΑ
Κωδικός NUTS	EL 303 ΚΕΝΤΡΙΚΟΣ ΤΟΜΕΑΣ ΑΘΗΝΩΝ
Τηλέφωνο	2103825790 2103893975, 2103893695
Φαξ	
Ηλεκτρονικό Ταχυδρομείο	<a href="mailto:ggb1@mindev.gov.gr">ggb1@mindev.gov.gr</a> <a href="mailto:arxontad@mindev.gov.gr">arxontad@mindev.gov.gr</a> <a href="mailto:gd@mindev.gov.gr">gd@mindev.gov.gr</a>
Αρμόδιος για πληροφορίες	
Γενική Διεύθυνση στο διαδίκτυο (URL)	<a href="http://www.ggb.gr">www.ggb.gr</a>
Διεύθυνση του προφίλ αγοραστή στο διαδίκτυο (URL)	

### Είδος Αναθέτουσας Αρχής

Η Αναθέτουσα Αρχή είναι η Γενική Γραμματεία Βιομηχανίας του Υπουργείου Ανάπτυξης, το οποίο αποτελεί Κεντρική Κυβερνητική Αρχή (ΚΚΑ) (κατά την έννοια του άρθρου 2 παρ. 1 περ. 2 και 3 του ν. 4412/2016) και ανήκει στη Γενική Κυβέρνηση, Υποτομέας Κεντρικής Κυβέρνησης.

### Κύρια δραστηριότητα Α.Α.

Η κύρια δραστηριότητα της Αναθέτουσας Αρχής (κατά το Παράρτημα ΙΙ , Τμήμα Ι, παρ. 1.5, Εκτελεστικού Κανονισμού (ΕΕ) 2015/1986 της Επιτροπής (L 296)) είναι «Γενικές Δημόσιες Υπηρεσίες».

Οι αρμοδιότητες της Γενικής Γραμματείας Βιομηχανίας του Υπουργείου Ανάπτυξης περιγράφονται αναλυτικά στο π.δ. 5/2022 (Α' 15), κεφάλαιο Ε' (άρθρα 42-51), όπως ισχύει.

Αποστολή της Γενικής Γραμματείας Βιομηχανίας είναι η ανάπτυξη του δευτερογενούς τομέα της εγχώριας οικονομίας, μέσα από την εφαρμογή της κυβερνητικής πολιτικής για τη βιομηχανία, τη στήριξη των μικρών και μεσαίων επιχειρήσεων, την προώθηση της επιχειρηματικότητας, και την

παραγωγή ποιοτικών και ασφαλών προϊόντων. Για τον σκοπό αυτό, μεριμνά για την ανάπτυξη και τον καινοτόμο εκσυγχρονισμό της παραγωγικής βάσης της χώρας στο πλαίσιο της βιώσιμης ανάπτυξης, προκειμένου να βελτιώνονται οι όροι εμπορίου και η ανταγωνιστικότητα των ελληνικών επιχειρήσεων διεθνώς και να αξιοποιείται περισσότερο και πιο εξειδικευμένο εργατικό δυναμικό.

Στη Γενική Γραμματεία Βιομηχανίας υπάγεται, μεταξύ άλλων, η Γενική Διεύθυνση Βιομηχανικών Υποδομών και Επιχειρηματικού Περιβάλλοντος. Στρατηγικός σκοπός της Γενικής Διεύθυνσης Βιομηχανικών Υποδομών και Επιχειρηματικού Περιβάλλοντος είναι η διαμόρφωση και υλοποίηση πολιτικών για την δημιουργία ευνοϊκού κανονιστικού επιχειρηματικού και επενδυτικού περιβάλλοντος ως προς τις βιομηχανικές υποδομές και αδειοδοτήσεις.

Στο πλαίσιο αυτό η Γενική Διεύθυνση, μεταξύ άλλων, μεριμνά για τη διασφάλιση της εύρυθμης λειτουργίας της εσωτερικής αγοράς με όρους υγιούς ανταγωνισμού μεταξύ των επιχειρήσεων όσον αφορά στην παραγωγή, εισαγωγή και εμπορία των βιομηχανικών προϊόντων και τεχνικών εγκαταστάσεων, καθώς και την προστασία της ασφάλειας και υγείας των καταναλωτών, των εργαζομένων και του περιβάλλοντος.

Η Γενική Διεύθυνση αποτελεί την Αρχή Οργάνωσης Εποπτείας και Συντονισμού στο πεδίο ασφάλειας και συμμόρφωσης βιομηχανικών προϊόντων κατά το άρθρο 65 του ν. 4712/2020 (Α' 146).

Στην ως άνω Γενική Διεύθυνση, υπάγεται η Διεύθυνση Ασφάλειας και Συμμόρφωσης Βιομηχανικών Προϊόντων, η οποία ως επιχειρησιακό στόχο έχει:

α) την διασφάλιση της κυκλοφορίας στην αγορά ασφαλών βιομηχανικών προϊόντων, τα οποία συμμορφώνονται με τις απαιτήσεις της εθνικής και ενωσιακής νομοθεσίας και εγγυώνται υψηλό επίπεδο προστασίας του δημοσίου συμφέροντος, και ιδίως στοχεύουν στην προστασία της υγείας και στην ασφάλεια των προϊόντων, στην υγιεινή και ασφάλεια στον χώρο εργασίας, και στην προστασία των χρηστών, στην προστασία του περιβάλλοντος και της δημόσιας ασφάλειας,

β) την ενίσχυση της εποπτείας της αγοράς μέσω των ενεργειών της Διεύθυνσης ως Αρχή Εφαρμογής Εποπτείας και Διαχείρισης κατά το άρθρο 65 του ν. 4712/2020 για τα βιομηχανικά προϊόντα και τις τεχνικές εγκαταστάσεις που καλύπτονται από την τεχνική ενωσιακή και εθνική νομοθεσία των Παραρτημάτων του ίδιου νόμου, με εξαίρεση τα προϊόντα που εμπίπτουν στη νομοθεσία για τα μετρητικά συστήματα και τα όργανα ζύγισης (Οδηγίες 2014/32/ΕΕ και 2014/31/ΕΕ), και

γ) την παροχή σαφών και ολοκληρωμένων κανόνων στους οικονομικούς φορείς, η εντατικοποίηση των ελέγχων συμμόρφωσης και η προώθηση της στενότερης διασυννοριακής συνεργασίας μεταξύ των αρχών εποπτείας, περιλαμβανομένης της συνεργασίας με τις τελωνειακές αρχές.

Εφαρμοστέο εθνικό δίκαιο είναι το Ελληνικό.

### Στοιχεία Επικοινωνίας

α) Τα έγγραφα της σύμβασης είναι διαθέσιμα για ελεύθερη, πλήρη, άμεση & δωρεάν ηλεκτρονική πρόσβαση στην διεύθυνση (URL) : μέσω της διαδικτυακής πύλης [www.promitheus.gov.gr](http://www.promitheus.gov.gr) του Ε.Σ.Η.ΔΗ.Σ

Κάθε είδους επικοινωνία και ανταλλαγή πληροφοριών πραγματοποιείται μέσω του ΕΣΗΔΗΣ Προμήθειες και Υπηρεσίες (εφεξής ΕΣΗΔΗΣ), το οποίο είναι προσβάσιμο από τη Διαδικτυακή Πύλη [www.promitheus.gov.gr](http://www.promitheus.gov.gr) του Ε.Σ.Η.ΔΗ.Σ.

β) Οι προσφορές πρέπει να υποβάλλονται ηλεκτρονικά στην διεύθυνση : [www.promitheus.gov.gr](http://www.promitheus.gov.gr)

γ) Περαιτέρω πληροφορίες είναι διαθέσιμες από :

την προαναφερθείσα Γενική Διεύθυνση στο διαδίκτυο (URL): [www.ggb.gr](http://www.ggb.gr)

## 1.2 Στοιχεία Διαδικασίας - Χρηματοδότηση

### Είδος διαδικασίας

Ο διαγωνισμός θα διεξαχθεί με την ανοικτή διαδικασία (άνω των ορίων) του άρθρου 27 του ν. 4412/16.

### Χρηματοδότηση της σύμβασης

Φορέας χρηματοδότησης της παρούσας σύμβασης είναι το Υπουργείο Ανάπτυξης, Γενική Διεύθυνση Οικονομικών Υπηρεσιών.

Η σύμβαση περιλαμβάνεται στο Έργο «Μεταρρύθμιση του συστήματος εποπτείας της αγοράς στον τομέα της ασφάλειας, ποιότητας και συμμόρφωσης βιομηχανικών προϊόντων και αναβάθμιση υλικοτεχνικής υποδομής για την υποστήριξη του Συστήματος Εποπτείας της Αγοράς Βιομηχανικών Προϊόντων», α/α σύμβασης 2 του ΤΔΕ (MIS TA 5174135), με βάση την Απόφαση Ένταξης με Α.Π. 82280 ΕΞ 2022/14-6-2022 (ΑΔΑ: 6ΕΔ4Η-4Λ3), όπως αυτή τροποποιήθηκε με την Απόφαση με Α.Π. 78388 ΕΞ 2023/19-05-2023 (ΑΔΑ:6ΓΟ3Η-ΡΟΓ).

Το Έργο υλοποιείται στο πλαίσιο του Εθνικού Σχεδίου Ανάκαμψης και Ανθεκτικότητας «Ελλάδα 2.0» με τη χρηματοδότηση της Ευρωπαϊκής Ένωσης – NextGeneration EU (κωδικός Δράσης: 16543), έχει δε λάβει κωδικό ΟΠΣ ΤΑ: 5174135.

Η παρούσα σύμβαση χρηματοδοτείται από πιστώσεις του Προγράμματος Δημοσίων Επενδύσεων - ΤΑΑ (ΣΑΤΑ 019, κωδικός έργου 2022ΤΑ01900010).

### 1.3 Συνοπτική Περιγραφή φυσικού και οικονομικού αντικείμενου της σύμβασης

Το έργο αφορά στην ανάπτυξη και θέση σε λειτουργία πληροφοριακού συστήματος το οποίο θα χρησιμοποιηθεί για την υποστήριξη διαδικασιών και λειτουργιών εποπτείας της αγοράς, από το στάδιο του σχεδιασμού έως το στάδιο επιβολής διοικητικών κυρώσεων και αξιολόγησης των ετήσιων προγραμμάτων εποπτείας της αγοράς. Θα διασφαλιστεί διαβαθμισμένη πρόσβαση όλων των αρμοδίων αρχών εποπτείας της αγοράς, επιθεωρητών, οικονομικών φορέων και καταναλωτών.

Το αντικείμενο της παρούσας σύμβασης δεν υποδιαιρείται σε τμήματα, λόγω της αρχιτεκτονικής του έργου και της συμπληρωματικότητας και των αλληλεξαρτήσεων, ήτοι των υψηλών απαιτήσεων διαλειτουργικότητας που είναι αναγκαίο να εξασφαλιζονται.

Η εκτιμώμενη αξία της σύμβασης αναλύεται ως εξής:

	Προϋπολογισμός (χωρίς ΦΠΑ)	ΦΠΑ 24%	Προϋπολογισμός (με ΦΠΑ)
<b>Παρούσα διαδικασία σύμβασης</b>	<b>394.000,00 €</b>	<b>94.560,00</b>	<b>488.560,00€</b>

Η διάρκεια της σύμβασης ορίζεται σε **(δεκαοκτώ) 18 μήνες** από την υπογραφή της σχετικής σύμβασης συμπεριλαμβανομένης της διαδικασίας ελέγχου και παραλαβής παραδοτέων, όπως ορίζεται στην Ενότητα 6 της παρούσας. Σε κάθε περίπτωση το φυσικό αντικείμενο της παρούσας σύμβασης το οποίο υλοποιείται στο πλαίσιο του Εθνικού Σχεδίου Ανάκαμψης και Ανθεκτικότητας «Ελλάδα 2.0» θα πρέπει να έχει ολοκληρωθεί έως τις 31.12.2025 (ημερομηνία ολοκλήρωσης του Έργου με κωδικό ΟΠΣ ΤΑ 5173145, της Δράσης με κωδ. 16543).

Αναλυτική περιγραφή του φυσικού και οικονομικού αντικείμενου της σύμβασης δίδεται στο Παράρτημα Ι της παρούσας ή σε άλλο περιγραφικό έγγραφο της παρούσας διακήρυξης.

Η σύμβαση θα ανατεθεί με το κριτήριο της πλέον συμφέρουσας από οικονομική άποψη προσφοράς, βάσει της βέλτιστης σχέσης ποιότητας – τιμής.



#### 1.4 Θεσμικό πλαίσιο

Η ανάθεση και εκτέλεση της σύμβασης διέπεται από την κείμενη νομοθεσία και τις κατ' εξουσιοδότηση αυτής εκδοθείσες κανονιστικές πράξεις, όπως ισχύουν και ιδίως:

1. Τον Κανονισμό (ΕΕ) αριθ. 2021/241 του Ευρωπαϊκού Κοινοβουλίου και του Συμβουλίου της 12<sup>ης</sup> Φεβρουαρίου 2021 για τη θέσπιση του μηχανισμού ανάκαμψης και ανθεκτικότητας (L 57/17).
2. Τον Κανονισμό (ΕΕ) αριθ. 2021/240 του Ευρωπαϊκού Κοινοβουλίου και του Συμβουλίου της 10<sup>ης</sup> Φεβρουαρίου 2021 για τη θέσπιση Μέσου Τεχνικής Υποστήριξης (L 57/1).
3. Τον Κανονισμό (ΕΕ, Ευρατόμ) αριθ. 2018/1046 του Ευρωπαϊκού Κοινοβουλίου και του Συμβουλίου της 18ης Ιουλίου 2018 σχετικά με τους δημοσιονομικούς κανόνες που εφαρμόζονται στον γενικό προϋπολογισμό της Ένωσης, την τροποποίηση των κανονισμών (ΕΕ) αριθ. 1296/2013, (ΕΕ) αριθ. 1301/2013, (ΕΕ) αριθ. 1303/2013, (ΕΕ) αριθ. 1304/2013, (ΕΕ) αριθ. 1309/2013, (ΕΕ) αριθ. 1316/2013, (ΕΕ) αριθ. 223/2014, (ΕΕ) αριθ. 283/2014 και της απόφασης αριθ. 541/2014/ΕΕ και για την κατάργηση του κανονισμού (ΕΕ, Ευρατόμ) αριθ. 966/2012 (L 193/1).
4. Την υπ' αριθμ. 2021/0159/17.06.2021 Πρόταση της Ευρωπαϊκής Επιτροπής για την Εκτελεστική Απόφαση του Συμβουλίου για την έγκριση της αξιολόγησης του Σχεδίου Ανάκαμψης και Ανθεκτικότητας της Ελλάδας (στο εξής το «Σ.Α.Α.»).
5. Την από 13 Ιουλίου 2021 εκτελεστική απόφαση του Συμβουλίου της Ευρωπαϊκής Ένωσης, για την έγκριση της αξιολόγησης του σχεδίου ανάκαμψης και ανθεκτικότητας για την Ελλάδα (ST 10152/21, ST 10152/21 ADD 1).
6. Τον Ν. 4820/2021 «Οργανικός Νόμος του Ελεγκτικού Συνεδρίου και άλλες ρυθμίσεις» (ΦΕΚ 130/Α/23-07-2021) και ιδίως το άρθρο 189 περί ορισμού της Επιτροπής Δημοσιονομικού Ελέγχου ως αρμόδιας για τον έλεγχο του Μηχανισμού Ανάκαμψης και Ανθεκτικότητας.
7. Τον Ν. 4822/2021 «Κύρωση της Σύμβασης Χρηματοδότησης μεταξύ της Ευρωπαϊκής Επιτροπής και της Ελληνικής Δημοκρατίας, της Δανειακής Σύμβασης μεταξύ της Ευρωπαϊκής Επιτροπής και της Ελληνικής Δημοκρατίας και των Παραρτημάτων τους και άλλες διατάξεις για το Ταμείο Ανάκαμψης και Ανθεκτικότητας» (ΦΕΚ 135/Α/02-08-2021).
8. Τα Α. 270 έως και Α.281 του Ν. 4738/2020 «Ρύθμιση οφειλών και παροχή δεύτερης ευκαιρίας και άλλες διατάξεις» (ΦΕΚ 207/Α/27-10-2020) και ιδίως το Α.272 για την σύσταση στο Υπουργείο Οικονομικών της αυτοτελούς Ειδικής Υπηρεσίας Συντονισμού Ταμείου Ανάκαμψης.
9. Την υπ' αριθμ. ΓΔΟΥ 257/06.11.2020 κοινή απόφαση του Πρωθυπουργού και του Υπουργού Οικονομικών με τίτλο: «Διορισμός Διοικητή της Ειδικής Υπηρεσίας Συντονισμού Ταμείου Ανάκαμψης» (Υ.Ο.Δ.Δ. 931).
10. Την υπ' αρ. 134453/23-12-2015 κοινή απόφαση των Υπουργών Οικονομίας, Ανάπτυξης και Τουρισμού και Οικονομικών «Ρυθμίσεις για τις πληρωμές των δαπανών του Προγράμματος Δημοσίων Επενδύσεων - ΠΔΕ» (ΦΕΚ 2857/Β/28-12-2015), όπως εκάστοτε ισχύει.
11. Την υπ' αρ. 35259/24-03-2021 κοινή απόφαση των Υπουργών Οικονομικών και Ανάπτυξης και Επενδύσεων «Σύσταση και Λειτουργία Λογαριασμού για την εθνική χρηματοδότηση των έργων του Ταμείου Ανάκαμψης και Ανθεκτικότητας της Ευρωπαϊκής Ένωσης» (ΦΕΚ 1197/Β/29-03-2021).

12. Την υπ' αρ. 119126ΕΞ2021/ 28.09.2021 Απόφαση του Αναπληρωτή Υπουργού Οικονομικών με θέμα: "Σύστημα διαχείρισης και ελέγχου των Δράσεων και των Έργων του Ταμείου Ανάκαμψης και Ανθεκτικότητας" (ΦΕΚ 4498/Β/29-09-2021), όπως ισχύει.
13. Το εγκεκριμένο Εγχειρίδιο Διαδικασιών του Συστήματος Διαχείρισης και Ελέγχου του Ταμείου Ανάκαμψης και Ανθεκτικότητας (Απόφαση Υπ. Οικονομικών με Αρ. Πρωτ: 120141ΕΞ2021 / ΥΠΟΙΚ 30-09-2021 - ΑΔΑ: 6ΝΞ3Η-ΨΘ0), ως ισχύει
14. Τον Ν. 4412/2016 «Δημόσιες Συμβάσεις Έργων, Προμηθειών και Υπηρεσιών (προσαρμογή στις Οδηγίες 2014/24/ΕΕ και 2014/25/ΕΕ)» (ΦΕΚ 147/Α/08-08-2016), όπως τροποποιήθηκε και ισχύει δυνάμει των διατάξεων του Ν. 4782/2021 (ΦΕΚ 36/Β/09-03-2021).
15. Την με Αρ. 64233/08.06.2021 Απόφαση των Υπουργών Ανάπτυξης και Επενδύσεων - Επικρατείας "Ρυθμίσεις τεχνικών ζητημάτων που αφορούν την ανάθεση των Δημοσίων Συμβάσεων Προμηθειών και Υπηρεσιών με χρήση των επιμέρους εργαλείων και διαδικασιών του Εθνικού Συστήματος Ηλεκτρονικών Δημοσίων Συμβάσεων (ΕΣΗΔΗΣ)" (ΦΕΚ 2453/Β/09-06-2021).
16. Την υπ' αριθμ. Κ.Υ.Α. οικ. 60967 ΕΞ 2020 (Β' 2425/18.06.2020) «*Ηλεκτρονική Τιμολόγηση στο πλαίσιο των Δημοσίων Συμβάσεων δυνάμει του ν. 4601/2019*» (Α' 44)
17. Την Αριθμ. 76928/09.07.2021 Απόφαση των Υπουργών Ανάπτυξης και Επενδύσεων και Επικρατείας "Ρύθμιση ειδικότερων θεμάτων λειτουργίας και διαχείρισης του Κεντρικού Ηλεκτρονικού Μητρώου Δημοσίων Συμβάσεων (ΚΗΜΔΗΣ)" (ΦΕΚ 3075/Β/13-07-2021).
18. Τον Ν. 4727/2020 «Ψηφιακή Διακυβέρνηση (Ενσωμάτωση στην Ελληνική Νομοθεσία της Οδηγίας (ΕΕ) 2016/2102 και της Οδηγίας (ΕΕ) 2019/1024) - Ηλεκτρονικές Επικοινωνίες (Ενσωμάτωση στο Ελληνικό Δίκαιο της Οδηγίας (ΕΕ) 2018/1972) και άλλες διατάξεις» (ΦΕΚ 184/Α/23-09-2020).
19. Τον Ν. 4700/2020 «Ενιαίο κείμενο Δικονομίας για το Ελεγκτικό Συνέδριο, ολοκληρωμένο νομοθετικό πλαίσιο για τον προσυμβατικό έλεγχο, τροποποιήσεις στον Κώδικα Νόμων για το Ελεγκτικό Συνέδριο, διατάξεις για την αποτελεσματική απονομή της δικαιοσύνης και άλλες διατάξεις» (ΦΕΚ 127/Α/29-06-2020) και ιδίως των άρθρων 324-337.
20. Τον Ν. 4270/2014 «Αρχές δημοσιονομικής διαχείρισης και εποπτείας (ενσωμάτωση της Οδηγίας 2011/85/ΕΕ) - δημόσιο λογιστικό και άλλες διατάξεις» και ειδικότερα το υποκεφάλαιο 3 - Προϋπολογισμός Δημοσίων Επενδύσεων - Ανακατανομές πιστώσεων έργων, Ανάλυση υποχρεώσεων, Εκτέλεση προϋπολογισμού (ΦΕΚ 143/Α/28-06-2014).
21. Το π.δ. 80/2016 (Α' 145) «*Ανάληψη υποχρεώσεων από τους Διατάκτες*»
22. Τον Ν. 4152/2013 «Επείγοντα μέτρα εφαρμογής των νόμων 4046/2012, 4093/2012 και 4127/2013» (ΦΕΚ 107/Α/09-05-2013) και ιδίως της παρ. Ζ.
23. Τον Ν. 4013/2011 «Σύσταση ενιαίας Ανεξάρτητης Αρχής Δημοσίων Συμβάσεων και Κεντρικού Ηλεκτρονικού Μητρώου Δημοσίων Συμβάσεων - Αντικατάσταση του έκτου κεφαλαίου του Ν. 3588/2007 (πτωχευτικός κώδικας) - Προπτωχευτική διαδικασία εξυγίανσης και άλλες διατάξεις» (ΦΕΚ 204/Α/15-09-2011).
24. Τον Ν. 3213/2003 "Δήλωση και έλεγχος περιουσιακής κατάστασης βουλευτών, δημοσίων λειτουργών και υπαλλήλων, ιδιοκτητών μέσων μαζικής ενημέρωσης και άλλων κατηγοριών προσώπων." (ΦΕΚ 309/Α/31-12-2003), όπως τούτος τροποποιήθηκε και ισχύει.
25. Τον Ν. 2121/1993 "Πνευματική Ιδιοκτησία, Συγγενικά Δικαιώματα και Πολιτιστικά Θέματα", (ΦΕΚ 25/Α/04-03-1993), όπως τούτος τροποποιήθηκε και ισχύει δυνάμει των διατάξεων του Ν. 4481/2017 (ΦΕΚ 100/Α/2017).
26. Τον Ν. 3310/2005 «Μέτρα για τη διασφάλιση της διαφάνειας και την αποτροπή καταστρατηγήσεων κατά τη διαδικασία σύναψης δημοσίων συμβάσεων» (ΦΕΚ 30/Α/14-02-2005)

σε συνδυασμό με την υπ' αρ. 1108437/2565/ΔΟΣ/15.11.2005 απόφαση του Υφυπουργού Οικονομίας και Οικονομικών «Καθορισμός χωρών στις οποίες λειτουργούν εξωχώριες εταιρίες» (1590/Β/16-11-2005).

27. Το Α.88 του Ν. 1892/1990 «Για τον εκσυγχρονισμό και την ανάπτυξη και άλλες διατάξεις» (ΦΕΚ 101/Α/31-07-1990).
28. Την υπ' αρ. 20977 Κοινή Απόφαση των Υπουργών Ανάπτυξης και Επικρατείας «Δικαιολογητικά για την τήρηση των μητρώων του Ν.3310/2005, όπως τροποποιήθηκε με το Ν. 3414/2005» (ΦΕΚ 1673/Β/23-08-2007).
29. Τον Ν. 4622/2019 "Επιτελικό Κράτος: οργάνωση, λειτουργία & διαφάνεια της Κυβέρνησης, των κυβερνητικών οργάνων & της κεντρικής δημόσιας διοίκησης" και άλλες διατάξεις. (ΦΕΚ 133/Α/07-08-2019).
30. Τον Ν. 4912/2022 Ενιαία Αρχή Δημοσίων Συμβάσεων και άλλες διατάξεις του Υπουργείου Δικαιοσύνης" (ΦΕΚ 59/Α/17-03-2022)
31. Τον Ν. 4601/2019 "Εταιρικοί μετασχηματισμοί και εναρμόνιση του νομοθετικού πλαισίου με τις διατάξεις της Οδηγίας 2014/55/ΕΕ του Ευρωπαϊκού Κοινοβουλίου και του Συμβουλίου της 16ης Απριλίου 2014 για την έκδοση ηλεκτρονικών τιμολογίων στο πλαίσιο δημόσιων συμβάσεων και λοιπές διατάξεις" (ΦΕΚ 44/Α/09-03-2019).
32. Το Π.Δ. 39/2017 "Κανονισμός εξέτασης Προδικαστικών Προσφυγών ενώπιων της Αρχής Εξέτασης Προδικαστικών Προσφυγών" (ΦΕΚ 64/Α/04-05-2017).
33. της υπ' αρ. 102080/24-10-2022 (Β' 5623/02.11.2022) Υπουργικής Απόφασης με θέμα : Ρύθμιση θεμάτων σχετικά με την εξέταση επανορθωτικών μέτρων από την Επιτροπή της παρ. 9 του άρθρου 73 του ν. 4412/2016
34. Τον Ν. 3419/2005 "Γενικό Εμπορικό Μητρώο (Γ.Ε.ΜΗ.) και Εκσυγχρονισμός της Επιμελητηριακής Νομοθεσίας" (ΦΕΚ 297/Α/06-12-2005).
35. Την αριθμ. 63446/2021 Κ.Υ.Α. "Καθορισμός Εθνικού Μορφότυπου ηλεκτρονικού τιμολογίου στο πλαίσιο των Δημοσίων Συμβάσεων" (2338/Β/02-06-2021).
36. Τον Ν. 4635/2019 (ιδίως των άρθρων 85 επ.) "Επενδύω στην Ελλάδα και άλλες διατάξεις" (ΦΕΚ 167/Α/30-10-2019).
37. Το Π.Δ. 28/2015 "Κωδικοποίηση διατάξεων για την πρόσβαση σε δημόσια έγγραφα και στοιχεία» ΦΕΚ (34/Α/23-03-2015).
38. Τον Ν. 2859/2000 "Κύρωση Κώδικα Φόρου Προστιθέμενης Αξίας" (ΦΕΚ 248/Α/07-11-2000).
39. Τον Κανονισμό (ΕΕ) 2016/679 του Ευρωπαϊκού Κοινοβουλίου και του Συμβουλίου, της 27ης Απριλίου 2016, για την προστασία των φυσικών προσώπων έναντι της επεξεργασίας των δεδομένων προσωπικού χαρακτήρα και για την ελεύθερη κυκλοφορία των δεδομένων αυτών και την κατάργηση της οδηγίας 95/46/ΕΚ (Γενικός Κανονισμός για την Προστασία Δεδομένων) (L 119).
40. Τον Ν. 4624/2019 «Αρχή Προστασίας Δεδομένων Προσωπικού Χαρακτήρα, μέτρα εφαρμογής του Κανονισμού (ΕΕ) 2016/679 του Ευρωπαϊκού Κοινοβουλίου και του Συμβουλίου της 27ης Απριλίου 2016 για την προστασία των φυσικών προσώπων έναντι της επεξεργασίας δεδομένων προσωπικού χαρακτήρα και ενσωμάτωση στην εθνική νομοθεσία της Οδηγίας (ΕΕ) 2016/680 του Ευρωπαϊκού Κοινοβουλίου και του Συμβουλίου της 27ης Απριλίου 2016 και άλλες διατάξεις» (ΦΕΚ 137/Α/29-08-2019).

41. Το π.δ. 77/ 2023 (Α' 130) «Σύσταση Υπουργείου και μετονομασία Υπουργείων, σύσταση , κατάργηση και μετονομασία Γενικών και Ειδικών Γραμματειών- Μεταφορά αρμοδιοτήτων, υπηρεσιακών μονάδων, θέσεων, προσωπικού και εποπτευομένων φορέων».
42. Το π.δ. 5/2022 (Α' 15) «Οργανισμός του Υπουργείου Ανάπτυξης και Επενδύσεων».
43. Το π.δ. 79/2023 (Α' 131) «Διορισμός Υπουργών, Αναπληρωτών Υπουργών και Υφυπουργών».
44. Την υπ' αρ. 1220/10.7.2023 κοινή απόφαση του Πρωθυπουργού και του Υπουργού Ανάπτυξης «Ανάθεση αρμοδιοτήτων στην Υφυπουργό Ανάπτυξης, Άννα Μάνη» (Β' 4442).
45. Την αρ. 1463/19.07.2021 κοινή απόφαση του Πρωθυπουργού και του Υπουργού Ανάπτυξης και Επενδύσεων «Διορισμός Γενικής Γραμματέως Βιομηχανίας στο Υπουργείο Ανάπτυξης και Επενδύσεων.» (ΦΕΚ Υ.Ο.Δ.Δ 616/ 31.07.2021).
46. Την υπουργική απόφαση οικ. 15597/ 07-04-2015 «Μεταβίβαση δικαιώματος υπογραφής εγγράφων «Με Εντολή Υπουργού» στον Γενικό Γραμματέα Βιομηχανίας, στους Προϊσταμένους Γενικών Διευθύνσεων, στους Προϊσταμένους Διευθύνσεων και στους Προϊσταμένους Τμημάτων της Γενικής Γραμματείας Βιομηχανίας του Υπουργείου Παραγωγικής Ανασυγκρότησης, Περιβάλλοντος και Ενέργειας» (ΦΕΚ 689 Β /22-04-2015).
47. Την αριθμ. 68030/01.07.2020(Β' 2702) Κοινή Υπουργική Απόφαση «Ορισμός αποφαινόμενων οργάνων στο πλαίσιο εκτέλεσης του Προγράμματος Δημοσίων Επενδύσεων μέσω διενέργειας διαδικασιών ανάθεσης και εκτέλεσης δημοσίων συμβάσεων» ως τροποποιήθηκε με την με αρ. πρωτ. 60661/31.05.2021 (Β' 2280) όμοια απόφαση.
48. της υπ' αρ. 82880 ΕΞ 2022/14.06.2022 (ΑΔΑ: 6ΕΔ4Η-4Λ3) απόφαση του Αναπληρωτή Υπουργού Οικονομικών «Απόφαση Ένταξης του Έργου «Μεταρρύθμιση του συστήματος εποπτείας της αγοράς στον τομέα της ασφάλειας, ποιότητας και συμμόρφωσης βιομηχανικών προϊόντων και αναβάθμιση υλικοτεχνικής υποδομής για την υποστήριξη του Συστήματος Εποπτείας της Αγοράς Βιομηχανικών Προϊόντων» (Κωδικός ΟΠΣ ΤΑ 5174135, Κωδικός Έργου 2022ΤΑ01900010).
49. της υπ' αρ. 78388 ΕΞ 2023/19.05.2023 (ΑΔΑ: 6ΓΟ3Η-ΡΟΓ) απόφαση του Αναπληρωτή Υπουργού Οικονομικών με θέμα την Τροποποίηση της Απόφασης Ένταξης του εν λόγω Έργου (ΚΩΔ.ΕΡΓΟΥ /MIS (ΟΠΣ):5174135) και του Τεχνικού Δελτίου Έργου Ταμείου Ανάκαμψης με Τίτλο Έργου (Subproject 3) στο ΕΣΑΑ: «*Μεταρρύθμιση του συστήματος εποπτείας της αγοράς στον τομέα της ασφάλειας, ποιότητας και συμμόρφωσης βιομηχανικών προϊόντων και αναβάθμιση υλικοτεχνικής υποδομής για την υποστήριξη του Συστήματος Εποπτείας της Αγοράς Βιομηχανικών Προϊόντων*», ήτοι «*SUB3. Reform for the strengthening and the enhancement of the supporting structures and infrastructures of the industrial products market surveillance system*» Έργου, ως αυτό τροποποιήθηκε και ισχύει.
50. Την με Α.Π. 33349 ΕΞ 2021 (ΑΔΑ: 9ΑΜΟ46ΜΤΛΠ – Ο5Θ) Βεβαίωση συνάφειας από το Υπουργείο Ψηφιακής Διακυβέρνησης με τίτλο «Ανάπτυξη πληροφοριακού συστήματος για την ψηφιοποίηση και την πληροφοριακή οργάνωση και διαχείριση των λειτουργιών και διαδικασιών εποπτείας της αγοράς» με τους Τομείς Παρέμβασης της Βίβλου Ψηφιακού Μετασχηματισμού 2020-2025.

51. Το με Α.Π. 12857ΕΞ2022/ 04.04.2022 έγγραφο του Υπουργείου Ψηφιακής Διακυβέρνησης με θέμα: «Επιτάχυνση της διαδικασίας πιστοποίησης της εναρμόνισης έργων Τεχνολογιών Πληροφορικής και Επικοινωνίας (ΤΠΕ) που χρηματοδοτούνται από το Ταμείο Ανάκαμψης και Ανθεκτικότητας», περί μη απαίτησης έκδοσης Βεβαίωσης Εναρμόνισης Έργου (Β.Ε.Ε.) ως προς τα έργα που προγραμματίζεται να χρηματοδοτηθούν από το Ταμείο Ανάκαμψης και Ανθεκτικότητας.
52. της υπ' αρ. πρωτ. 61856/16.06.2022 (ΑΔΑ: 6ΒΟΩ46ΜΤΛΡ-ΜΒΓ) απόφαση του Υφυπουργού Ανάπτυξης και Επενδύσεων σχετικά με την ένταξη στο Πρόγραμμα Δημοσίων Επενδύσεων (ΠΔΕ) 2022, στη ΣΑΤΑ 019 του Έργου.
53. Την υπ' αρ. πρωτ. 46484/18.05.2023 (ΑΔΑ: Ψ6ΡΑ46ΜΤΛΡ-ΔΥΦ) απόφαση του του Υφυπουργού Ανάπτυξης και Επενδύσεων σχετικά με την έγκριση της τροποποίησης στο Πρόγραμμα Δημοσίων Επενδύσεων (ΠΔΕ) 2023, στη ΣΑΤΑ 019 του Έργου.
54. Την υπ' αρ. πρωτ. 48470/24.05.2023 (ΑΔΑ: ΨΚ6Ζ46ΜΤΛΡ-10Α) απόφαση του του Υφυπουργού Ανάπτυξης και Επενδύσεων σχετικά με την έγκριση της τροποποίησης στο Πρόγραμμα Δημοσίων Επενδύσεων (ΠΔΕ) 2023, στη ΣΑΤΑ 019 του Έργου.
55. Την υπ' αρ. πρωτ 40356 ΕΞ 2024/15.03.2024 (ΥΠΑΝ 22241/ΔΑΣΥΠ 313/15.03.2024) διατύπωση θετικής γνώμης της Ειδικής Υπηρεσίας Συντονισμού Ταμείου Ανάκαμψης.
56. Την τήρηση φακέλου με υπεύθυνες δηλώσεις περί μη σύγκρουσης συμφερόντων όλων των εμπλεκόμενων μερών για το έργο του Ταμείου Ανάκαμψης που περιγράφεται στην παρούσα σύμβαση και υλοποιεί η Γενική Γραμματεία Βιομηχανίας, σύμφωνα με τη διαδικασία Δ-10: Διασφάλιση Μη Σύγκρουσης Συμφερόντων του Συστήματος Διαχείρισης και Ελέγχου.
57. Των σε εκτέλεση των ανωτέρω νόμων εκδοθεισών κανονιστικών πράξεων, των λοιπών διατάξεων που αναφέρονται ρητά ή απορρέουν από τα οριζόμενα στα συμβατικά τεύχη της παρούσας, καθώς και του συνόλου των διατάξεων του ασφαλιστικού, εργατικού, κοινωνικού, περιβαλλοντικού και φορολογικού δικαίου που διέπει την ανάθεση και εκτέλεση της παρούσας σύμβασης, έστω και αν δεν αναφέρονται ρητά παραπάνω.

## **1.5 Προθεσμία παραλαβής προσφορών και διενέργεια διαγωνισμού**

Η καταληκτική ημερομηνία παραλαβής των προσφορών είναι η **13-05-2024 και ώρα 14:00**.

Η διαδικασία θα διενεργηθεί με χρήση της πλατφόρμας του Εθνικού Συστήματος Ηλεκτρονικών Δημοσίων Συμβάσεων (Ε.Σ.Η.Δ.Η.Σ.), μέσω της Διαδικτυακής πύλης [www.promitheus.gov.gr](http://www.promitheus.gov.gr) του ως άνω συστήματος.

## **1.6 Δημοσιότητα**

### **A. Δημοσίευση στην Επίσημη Εφημερίδα της Ευρωπαϊκής Ένωσης**

Προκήρυξη της παρούσας σύμβασης αποστέλλεται με ηλεκτρονικά μέσα για δημοσίευση στην Υπηρεσία Εκδόσεων της Ευρωπαϊκής Ένωσης.

### **B. Δημοσίευση σε εθνικό επίπεδο**

Η προκήρυξη και το πλήρες κείμενο της παρούσας Διακήρυξης καταχωρήθηκε στο Κεντρικό Ηλεκτρονικό Μητρώο Δημοσίων Συμβάσεων (ΚΗΜΔΗΣ).

Τα έγγραφα της σύμβασης της παρούσας Διακήρυξης καταχωρήθηκαν στη σχετική ηλεκτρονική διαδικασία σύναψης δημόσιας σύμβασης στο ΕΣΗΔΗΣ, η οποία έλαβε **Συστημικό Αύξοντα Αριθμό:**

**325279** και αναρτήθηκαν στη Διαδικτυακή Πύλη ([www.promitheus.gov.gr](http://www.promitheus.gov.gr)) του ΟΠΣ ΕΣΗΔΗΣ.

Περίληψη της παρούσας Διακήρυξης όπως προβλέπεται στην περίπτωση (ιστ) της παραγράφου 3 του άρθρου 76 του Ν.4727/23-09-2020 (ΦΕΚ/Α/184/23.09.2020), αναρτήθηκε στο διαδίκτυο, στον ιστότοπο <http://et.diavgeia.gov.gr/> (ΠΡΟΓΡΑΜΜΑ ΔΙΑΥΓΕΙΑ) .

Η Διακήρυξη θα αναρτηθεί στο διαδίκτυο, στην ιστοσελίδα της αναθέτουσας αρχής, στη διεύθυνση (URL) : [www.ggb.gr](http://www.ggb.gr)

## 1.7 Αρχές εφαρμοζόμενες στη διαδικασία σύναψης

Οι οικονομικοί φορείς δεσμεύονται ότι:

α) τηρούν και θα εξακολουθήσουν να τηρούν κατά την εκτέλεση της σύμβασης, εφόσον επιλεγούν, τις υποχρεώσεις τους που απορρέουν από τις διατάξεις της περιβαλλοντικής, κοινωνικοασφαλιστικής και εργατικής νομοθεσίας, που έχουν θεσπιστεί με το δίκαιο της Ένωσης, το εθνικό δίκαιο, συλλογικές συμβάσεις ή διεθνείς διατάξεις περιβαλλοντικού, κοινωνικού και εργατικού δικαίου, οι οποίες απαριθμούνται στο Παράρτημα Χ του Προσαρτήματος Α του ν. 4412/2016. Η τήρηση των εν λόγω υποχρεώσεων ελέγχεται και βεβαιώνεται από τα όργανα που επιβλέπουν την εκτέλεση των δημοσίων συμβάσεων και τις αρμόδιες δημόσιες αρχές και υπηρεσίες που ενεργούν εντός των ορίων της ευθύνης και της αρμοδιότητάς τους

β) δεν θα ενεργήσουν αθέμιτα, παράνομα ή καταχρηστικά καθ' όλη τη διάρκεια της διαδικασίας ανάθεσης, αλλά και κατά το στάδιο εκτέλεσης της σύμβασης, εφόσον επιλεγούν

γ) λαμβάνουν τα κατάλληλα μέτρα για να διαφυλάξουν την εμπιστευτικότητα των πληροφοριών που έχουν χαρακτηριστεί ως τέτοιες.

## 1.8 Σύγκρουση Συμφερόντων

Η Αναθέτουσα Αρχή λαμβάνει τα κατάλληλα μέτρα, σύμφωνα με το άρθρο 24 του ν. 4412/106 για: α) την αποτελεσματική πρόληψη, β) τον εντοπισμό και γ) την επανόρθωση συγκρούσεων συμφερόντων που προκύπτουν κατά τη διεξαγωγή διαδικασιών σύναψης σύμβασης, συμπεριλαμβανομένου του σχεδιασμού και της προετοιμασίας της διαδικασίας, καθώς και της κατάρτισης των εγγράφων της σύμβασης, ούτως ώστε να αποφεύγονται τυχόν στρεβλώσεις του ανταγωνισμού και να διασφαλίζεται η ίση μεταχείριση όλων των οικονομικών φορέων. Σε περίπτωση που τα πρόσωπα που αναφέρονται στις περιπτώσεις α' και β' της παρ. 3 του άρθρου 24 του ν. 4412/2016 γνωστοποιήσουν εγγράφως στην αναθέτουσα αρχή τυχόν σύγκρουση συμφερόντων των ιδίων ή των συγγενικών τους προσώπων, η αναθέτουσα αρχή αποφαινεται αιτιολογημένα επί της συνδρομής ή μη κατάστασης σύγκρουσης συμφερόντων. Αν η αναθέτουσα αρχή αποφανθεί ότι συντρέχει κατάσταση σύγκρουσης συμφερόντων, ενημερώνει αμέσως την Ενιαία Αρχή Δημοσίων Συμβάσεων και λαμβάνει αμελλητί τα κατάλληλα μέτρα, προς διασφάλιση της ίσης μεταχείρισης των διαγωνιζομένων και προς αποφυγή στρεβλώσεων του ανταγωνισμού, στα οποία μπορεί να συμπεριλαμβάνεται η εξαίρεση του συγκεκριμένου προσώπου από οποιαδήποτε συμμετοχή στη σχετική διαδικασία σύναψης δημόσιας σύμβασης, εφαρμοζόμενων και των διατάξεων των παραγράφων 4 και 5 του άρθρου 7 του ν. 2690/1999 (Α' 45).

Εάν μια σύγκρουση συμφερόντων είναι αδύνατον να αρθεί με άλλον τρόπο, ο υποψήφιος ή προσφέρων, ο οποίος σχετίζεται με αυτή, αποκλείεται από τη διαδικασία, κατά τα ειδικότερα προβλεπόμενα στην περίπτωση δ' της παρ. 4 του άρθρου 73 του ν. 4412/2016.

Η αναθέτουσα αρχή συντάσσει και αποστέλλει στην Αρχή γραπτή έκθεση, η οποία περιλαμβάνει τις περιπτώσεις σύγκρουσης συμφερόντων που εντοπίστηκαν, καθώς και όλα τα επακόλουθα μέτρα που ελήφθησαν, σύμφωνα με το άρθρο 24 του ν. 4412/2016 κατά τα ειδικότερα προβλεπόμενα στο άρθρο 341 του ν.4412/2016.

## 2. ΓΕΝΙΚΟΙ ΚΑΙ ΕΙΔΙΚΟΙ ΟΡΟΙ ΣΥΜΜΕΤΟΧΗΣ

### 2.1 Γενικές Πληροφορίες

#### 2.1.1 Έγγραφα της σύμβασης

Τα έγγραφα της παρούσας διαδικασίας σύναψης είναι τα ακόλουθα:

- (1) η Προκήρυξη της Σύμβασης, όπως αυτή δημοσιεύεται στην Επίσημη Εφημερίδα της Ευρωπαϊκής Ένωσης
- (2) η παρούσα Διακήρυξη με τα Παραρτήματα που αποτελούν αναπόσπαστο μέρος αυτής .
- (3) το Ευρωπαϊκό Ενιαίο Έγγραφο Σύμβασης [ΕΕΕΣ]
- (4) οι συμπληρωματικές πληροφορίες που τυχόν παρέχονται στο πλαίσιο της διαδικασίας, ιδίως σχετικά με τις προδιαγραφές και τα σχετικά δικαιολογητικά
- (5) Το σχέδιο σύμβασης με τα παραρτήματά της.

#### 2.1.2 Επικοινωνία – Πρόσβαση στα έγγραφα της Σύμβασης

Όλες οι επικοινωνίες σε σχέση με τα βασικά στοιχεία της διαδικασίας σύναψης της σύμβασης, καθώς και όλες οι ανταλλαγές πληροφοριών, ιδίως η ηλεκτρονική υποβολή, εκτελούνται με τη χρήση της πλατφόρμας του Εθνικού Συστήματος Ηλεκτρονικών Δημοσίων Συμβάσεων (ΕΣΗΔΗΣ), η οποία είναι προσβάσιμη μέσω της Διαδικτυακής πύλης ([www.promitheus.gov.gr](http://www.promitheus.gov.gr)).

#### 2.1.3 Παροχή Διευκρινίσεων

Τα σχετικά αιτήματα παροχής διευκρινίσεων υποβάλλονται ηλεκτρονικά, **το αργότερο δέκα (10) μέρες πριν την καταληκτική ημερομηνία υποβολής προσφορών** και απαντώνται αντίστοιχα στο πλαίσιο της παρούσας, στη σχετική ηλεκτρονική διαδικασία σύναψης δημόσιας σύμβασης στην πλατφόρμα του ΕΣΗΔΗΣ, η οποία είναι προσβάσιμη μέσω της Διαδικτυακής πύλης [www.promitheus.gov.gr](http://www.promitheus.gov.gr).

Αιτήματα παροχής συμπληρωματικών πληροφοριών – διευκρινίσεων υποβάλλονται από εγγεγραμμένους στο σύστημα οικονομικούς φορείς, δηλαδή από εκείνους που διαθέτουν σχετικά διαπιστευτήρια που τους έχουν χορηγηθεί (όνομα χρήστη και κωδικός πρόσβασης) και απαραίτητα το ηλεκτρονικό αρχείο με το κείμενο των ερωτημάτων είναι ηλεκτρονικά υπογεγραμμένο. Αιτήματα παροχής διευκρινίσεων που υποβάλλονται είτε με άλλο τρόπο είτε το ηλεκτρονικό αρχείο που τα συνοδεύει δεν είναι ηλεκτρονικά υπογεγραμμένο, δεν εξετάζονται.

Η αναθέτουσα αρχή παρατείνει την προθεσμία παραλαβής των προσφορών, ούτως ώστε όλοι οι ενδιαφερόμενοι οικονομικοί φορείς να μπορούν να λάβουν γνώση όλων των αναγκαίων πληροφοριών για την κατάρτιση των προσφορών στις ακόλουθες περιπτώσεις:

α) όταν, για οποιονδήποτε λόγο, πρόσθετες πληροφορίες, αν και ζητήθηκαν από τον οικονομικό φορέα έγκαιρα, δεν έχουν παρασχεθεί το αργότερο έξι (6) ημέρες πριν από την προθεσμία που ορίζεται για την παραλαβή των προσφορών,

β) όταν τα έγγραφα της σύμβασης υφίστανται σημαντικές αλλαγές.

Η διάρκεια της παράτασης θα είναι ανάλογη με τη σπουδαιότητα των πληροφοριών που ζητήθηκαν ή των αλλαγών.

Όταν οι πρόσθετες πληροφορίες δεν έχουν ζητηθεί έγκαιρα ή δεν έχουν σημασία για την προετοιμασία κατάλληλων προσφορών, η παράταση της προθεσμίας εναπόκειται στη διακριτική ευχέρεια της αναθέτουσας αρχής.



Τροποποίηση των όρων της διαγωνιστικής διαδικασίας (πχ αλλαγή/μετάθεση της καταληκτικής ημερομηνίας υποβολής προσφορών καθώς και σημαντικές αλλαγές των εγγράφων της σύμβασης, σύμφωνα με την προηγούμενη παράγραφο) δημοσιεύεται στην ΕΕΕΕ (με το τυποποιημένο έντυπο «Διορθωτικό») και στο ΚΗΜΔΗΣ.

#### 2.1.4 Γλώσσα

Τα έγγραφα της σύμβασης έχουν συνταχθεί στην ελληνική γλώσσα.

Τυχόν προδικαστικές προσφυγές υποβάλλονται στην ελληνική γλώσσα.

**Οι προσφορές**, τα στοιχεία που περιλαμβάνονται σε αυτές, καθώς και τα αποδεικτικά έγγραφα σχετικά με τη μη ύπαρξη λόγου αποκλεισμού και την πλήρωση των κριτηρίων ποιοτικής επιλογής συντάσσονται στην ελληνική γλώσσα ή συνοδεύονται από επίσημη μετάφρασή τους **στην ελληνική γλώσσα**.

Τα αλλοδαπά δημόσια και ιδιωτικά έγγραφα συνοδεύονται από μετάφρασή τους στην ελληνική γλώσσα, επικυρωμένη είτε από πρόσωπο αρμόδιο κατά τις κείμενες διατάξεις της εθνικής νομοθεσίας είτε από πρόσωπο κατά νόμο αρμόδιο της χώρας στην οποία έχει συνταχθεί το έγγραφο.

Ενημερωτικά και τεχνικά φυλλάδια και άλλα έντυπα -εταιρικά ή μη- με ειδικό τεχνικό περιεχόμενο, δηλαδή έντυπα με αμιγώς τεχνικά χαρακτηριστικά, όπως αριθμούς, αποδόσεις σε διεθνείς μονάδες, μαθηματικούς τύπους και σχέδια, μπορούν να υποβάλλονται σε άλλη γλώσσα, χωρίς να συνοδεύονται από μετάφραση στην ελληνική. Επίσης μπορούν να χρησιμοποιηθούν ευρέως διαδεδομένοι τεχνικοί όροι στην Αγγλική γλώσσα (π.χ. standard, cloud, internet of things κλπ.)

Κάθε μορφής επικοινωνία με την αναθέτουσα αρχή, καθώς και μεταξύ αυτής και του αναδόχου, θα γίνονται υποχρεωτικά στην ελληνική γλώσσα.

#### 2.1.5 Εγγυήσεις

Οι εγγυητικές επιστολές (παρ. 2.2.2 & 4.1) εκδίδονται από πιστωτικά ή χρηματοδοτικά ιδρύματα ή ασφαλιστικές επιχειρήσεις κατά την έννοια των περιπτώσεων β' και γ' της παρ. 1 του άρθρου 14 του ν. 4364/ 2016 (Α' 13) που λειτουργούν νόμιμα στα κράτη - μέλη της Ένωσης ή του Ευρωπαϊκού Οικονομικού Χώρου ή στα κράτη-μέρη της ΣΔΣ και έχουν, σύμφωνα με τις ισχύουσες διατάξεις, το δικαίωμα αυτό. Μπορούν, επίσης, να εκδίδονται από το Τ.Μ.Ε.Δ.Ε. ή να παρέχονται με γραμμάτιο του Ταμείου Παρακαταθηκών και Δανείων με παρακατάθεση σε αυτό του αντίστοιχου χρηματικού ποσού. Αν συσταθεί παρακαταθήκη με γραμμάτιο παρακατάθεσης χρεογράφων στο Ταμείο Παρακαταθηκών και Δανείων, τα τοκομερίδια ή μερίσματα που λήγουν κατά τη διάρκεια της εγγύησης επιστρέφονται μετά τη λήξη τους στον υπέρ ου η εγγύηση οικονομικό φορέα.

Οι εγγυητικές επιστολές εκδίδονται κατ' επιλογή των οικονομικών φορέων από έναν ή περισσότερους εκδότες της παραπάνω παραγράφου.

Οι εγγυήσεις αυτές περιλαμβάνουν κατ' ελάχιστον τα ακόλουθα στοιχεία: α) την ημερομηνία έκδοσης, β) τον εκδότη, γ) την αναθέτουσα αρχή προς την οποία απευθύνονται, δ) τον αριθμό της εγγύησης, ε) το ποσό που καλύπτει η εγγύηση, στ) την πλήρη επωνυμία, τον Α.Φ.Μ. και τη διεύθυνση του οικονομικού φορέα υπέρ του οποίου εκδίδεται η εγγύηση (στην περίπτωση ένωσης αναγράφονται όλα τα παραπάνω για κάθε μέλος της ένωσης), ζ) τους όρους ότι: αα) η εγγύηση παρέχεται ανέκκλητα και ανεπιφύλακτα, ο δε εκδότης παραιτείται του δικαιώματος της διαιρέσεως και της διζήσεως, και ββ) ότι σε περίπτωση κατάρτησης αυτής, το ποσό της κατάρτησης υπόκειται στο εκάστοτε ισχύον τέλος χαρτοσήμου, η) τα στοιχεία της σχετικής διακήρυξης και την καταληκτική ημερομηνία διενέργειας του διαγωνισμού, θ) την ημερομηνία λήξης ή τον χρόνο ισχύος της εγγύησης, ι) την

ανάληψη υποχρέωσης από τον εκδότη της εγγύησης να καταβάλει το ποσό της εγγύησης ολικά ή μερικά εντός πέντε (5) ημερών μετά από απλή έγγραφη ειδοποίηση εκείνου προς τον οποίο απευθύνεται και ια) στην περίπτωση των εγγυήσεων καλής εκτέλεσης και προκαταβολής, τον αριθμό και τον τίτλο της σχετικής σύμβασης.

Η περ. αα' του προηγούμενου εδαφίου ζ' δεν εφαρμόζεται για τις εγγυήσεις που παρέχονται με γραμμάτιο του Ταμείου Παρακαταθηκών και Δανείων.

Οι εγγυητικές επιστολές συντάσσονται σύμφωνα με τα υποδείγματα του Παραρτήματος VII της παρούσας.

Επισημαίνεται ότι εγγυήσεις που εκδίδονται από το Τ.Μ.Ε.Δ.Ε και το Ταμείο Παρακαταθηκών και Δανείων δεν συμμορφώνονται με τα υποδείγματα των εγγυητικών επιστολών της παρούσας αλλά εκδίδονται σύμφωνα με τις οικείες διατάξεις που διέπουν τους εν λόγω φορείς.

Η αναθέτουσα αρχή επικοινωνεί με τους εκδότες των εγγυητικών επιστολών προκειμένου να διαπιστώσει την εγκυρότητά τους.

### **2.1.6 Προστασία Προσωπικών Δεδομένων**

Η αναθέτουσα αρχή ενημερώνει το φυσικό πρόσωπο που υπογράφει την προσφορά ως Προσφέρων ή ως Νόμιμος Εκπρόσωπος Προσφέροντος, ότι η ίδια ή και τρίτοι, κατ' εντολή και για λογαριασμό της, θα επεξεργάζονται προσωπικά δεδομένα που περιέχονται στους φακέλους της προσφοράς και τα αποδεικτικά μέσα τα οποία υποβάλλονται σε αυτήν, στο πλαίσιο του παρόντος Διαγωνισμού, για το σκοπό της αξιολόγησης των προσφορών και της ενημέρωσης έτερων συμμετεχόντων σε αυτόν, λαμβάνοντας κάθε εύλογο μέτρο για τη διασφάλιση του απόρρητου και της ασφάλειας της επεξεργασίας των δεδομένων και της προστασίας τους από κάθε μορφής αθέμιτη επεξεργασία, σύμφωνα με τις διατάξεις της κείμενης νομοθεσίας περί προστασίας προσωπικών δεδομένων, κατά τα αναλυτικώς αναφερόμενα στην αναλυτική ενημέρωση που επισυνάπτεται στην παρούσα.

## **2.2 Δικαίωμα Συμμετοχής - Κριτήρια Ποιοτικής Επιλογής**

### **2.2.1 Δικαιούμενοι συμμετοχής**

**1.** Δικαίωμα συμμετοχής στη διαδικασία σύναψης της παρούσας σύμβασης έχουν φυσικά ή νομικά πρόσωπα και, σε περίπτωση ενώσεων οικονομικών φορέων, τα μέλη αυτών, που είναι εγκατεστημένα σε:

- α) κράτος-μέλος της Ένωσης,
- β) κράτος-μέλος του Ευρωπαϊκού Οικονομικού Χώρου (Ε.Ο.Χ.),
- γ) τρίτες χώρες που έχουν υπογράψει και κυρώσει τη ΣΔΣ, στο βαθμό που η υπό ανάθεση δημόσια σύμβαση καλύπτεται από τα Παραρτήματα 1, 2, 4, 5, 6 και 7 και τις γενικές σημειώσεις του σχετικού με την Ένωση Προσαρτήματος Ι της ως άνω Συμφωνίας, καθώς και
- δ) σε τρίτες χώρες που δεν εμπίπτουν στην περίπτωση γ' της παρούσας παραγράφου και έχουν συνάψει διμερείς ή πολυμερείς συμφωνίες με την Ένωση σε θέματα διαδικασιών ανάθεσης δημοσίων συμβάσεων.

Στο βαθμό που καλύπτονται από τα Παραρτήματα 1, 2, 4, 5, 6 και 7 και τις γενικές σημειώσεις του σχετικού με την Ένωση Προσαρτήματος Ι της ΣΔΣ, καθώς και τις λοιπές διεθνείς συμφωνίες από τις οποίες δεσμεύεται η Ένωση, οι αναθέτουσες αρχές επιφυλάσσουν για τα έργα, τα αγαθά, τις

υπηρεσίες και τους οικονομικούς φορείς των χωρών που έχουν υπογράψει τις εν λόγω συμφωνίες μεταχείριση εξίσου ευνοϊκή με αυτήν που επιφυλάσσουν για τα έργα, τα αγαθά, τις υπηρεσίες και τους οικονομικούς φορείς της Ένωσης.

**2.** Απαγορεύεται η συμμετοχή στην διαδικασία σύναψης της παρούσας συμφωνίας-πλαίσιο οικονομικών φορέων, με οποιονδήποτε τρόπο, εφόσον εμπίπτουν στις απαγορεύσεις του Κανονισμού (ΕΕ) 2022/576 για την τροποποίηση του Κανονισμού (ΕΕ) αριθ. 833/2014 σχετικά με περιοριστικά μέτρα λόγω ενεργειών της Ρωσίας που αποσταθεροποιούν την κατάσταση στην Ουκρανία (L 111/1) και συγκεκριμένα αν ο οικονομικός φορέας είναι : α) Ρώσος υπήκοος ή φυσικό ή νομικό πρόσωπο, οντότητα ή φορέας που έχει την έδρα του στη Ρωσία, ή β) νομικό πρόσωπο, οντότητα ή φορέας του οποίου τα δικαιώματα ιδιοκτησίας κατέχει άμεσα ή έμμεσα σε ποσοστό άνω του 50 % οντότητα αναφερόμενη στο στοιχείο α) της παρούσας παραγράφου ή γ) φυσικό ή νομικό πρόσωπο, οντότητα ή φορέας που ενεργεί εξ ονόματος ή κατ' εντολή οντότητας αναφερόμενης στο στοιχείο α) ή β) της παρούσας παραγράφου, συμπεριλαμβανομένων, όταν αντιστοιχούν σε περισσότερο από το 10 % της αξίας της σύμβασης, των υπεργολάβων, προμηθευτών ή οντοτήτων στις ικανότητες των οποίων στηρίζεται κατά την έννοια της οδηγίας 2014/24 και του ν. 4412/2016.

Οι οικονομικοί φορείς υποβάλλουν σχετική υπεύθυνη δήλωση με αντίστοιχο περιεχόμενο μαζί με τα λοιπά δικαιολογητικά συμμετοχής τους.

**3.** Οικονομικός φορέας συμμετέχει είτε μεμονωμένα είτε ως μέλος ένωσης. Οι ενώσεις οικονομικών φορέων, συμπεριλαμβανομένων και των προσωρινών συμπράξεων, δεν απαιτείται να περιβληθούν συγκεκριμένη νομική μορφή για την υποβολή προσφοράς. Η αναθέτουσα αρχή μπορεί να απαιτήσει από τις ενώσεις οικονομικών φορέων να περιβληθούν συγκεκριμένη νομική μορφή, εφόσον τους ανατεθεί η σύμβαση.

Στις περιπτώσεις υποβολής προσφοράς από ένωση οικονομικών φορέων, όλα τα μέλη της ευθύνονται έναντι της αναθέτουσας αρχής αλληλέγγυα και εις ολόκληρον.

## 2.2.2 Εγγύηση συμμετοχής

**2.2.2.1.** Για την έγκυρη συμμετοχή στη διαδικασία σύναψης της παρούσας σύμβασης, κατατίθεται από τους συμμετέχοντες οικονομικούς φορείς (προσφέροντες), εγγυητική επιστολή συμμετοχής, σύμφωνα με το αντίστοιχο υπόδειγμα στο «**ΠΑΡΑΡΤΗΜΑ VII – Υποδείγματα Εγγυητικών Επιστολών**» της παρούσας.

Το ποσό της εγγυητικής επιστολής θα πρέπει να καλύπτει σε ευρώ ποσοστό 2% του προϋπολογισμού του Έργου (μη συμπεριλαμβανομένου ΦΠΑ), ήτοι ποσό επτά χιλιάδων οκτακοσίων ογδόντα ευρώ (**7.880€**).

Στην περίπτωση ένωσης οικονομικών φορέων, η εγγύηση συμμετοχής περιλαμβάνει και τον όρο ότι η εγγύηση καλύπτει τις υποχρεώσεις όλων των οικονομικών φορέων που συμμετέχουν στην ένωση.

Η εγγύηση συμμετοχής πρέπει να ισχύει τουλάχιστον για τριάντα (30) ημέρες μετά τη λήξη του χρόνου ισχύος της προσφοράς της παρ. 2.4.5 «Χρόνος Ισχύος των Προσφορών» της παρούσας, άλλως η προσφορά απορρίπτεται. Η αναθέτουσα αρχή μπορεί, πριν τη λήξη της προσφοράς, να ζητά από τους προσφέροντες να παρατείνουν, πριν τη λήξη τους, τη διάρκεια ισχύος της προσφοράς και της εγγύησης συμμετοχής.

Οι πρωτότυπες εγγυήσεις συμμετοχής, πλην των εγγυήσεων που εκδίδονται ηλεκτρονικά, προσκομίζονται, σε κλειστό φάκελο με ευθύνη του οικονομικού φορέα, το αργότερο πριν την ημερομηνία και ώρα αποσφράγισης των προσφορών που ορίζεται στην παρ. 3.1 της παρούσας, άλλως η προσφορά απορρίπτεται ως απαράδεκτη, μετά από γνώμη της Επιτροπής Διαγωνισμού.

**2.2.2.2.** Η εγγύηση συμμετοχής επιστρέφεται στον ανάδοχο με την προσκόμιση της εγγύησης καλής εκτέλεσης.

Η εγγύηση συμμετοχής επιστρέφεται στους λοιπούς προσφέροντες σύμφωνα με τα ειδικότερα οριζόμενα στην παρ. 3 του άρθρου 72 του ν. 4412/2016.

**2.2.2.3.** Η εγγύηση συμμετοχής καταπίπτει, εάν ο προσφέρων α) αποσύρει την προσφορά του κατά τη διάρκεια ισχύος αυτής, β) παρέχει, εν γνώσει του, ψευδή στοιχεία ή πληροφορίες που αναφέρονται στις παραγράφους 2.2.3 έως 2.2.8 της παρούσας, γ) δεν προσκομίσει εγκαίρως τα προβλεπόμενα από την παρούσα δικαιολογητικά (παρ. 2.2.9 & 3.2) ή δ) δεν προσέλθει εγκαίρως για υπογραφή της σύμβασης, ε) υποβάλει μη κατάλληλη προσφορά, με την έννοια της περ. 46 της παρ. 1 του άρθρου 2 του ν. 4412/2016, στ) δεν ανταποκριθεί στη σχετική πρόσκληση της αναθέτουσας αρχής να εξηγήσει την τιμή ή το κόστος της προσφοράς του εντός της τεθείσας προθεσμίας και η προσφορά του απορριφθεί, ζ) στις περιπτώσεις των παρ. 3, 4 και 5 του άρθρου 103 του ν. 4412/2016, περί πρόσκλησης για υποβολή δικαιολογητικών από τον προσωρινό ανάδοχο, αν, κατά τον έλεγχο των παραπάνω δικαιολογητικών, σύμφωνα με τις παραγράφους 3.2 και 3.4 της παρούσας, διαπιστωθεί ότι τα στοιχεία που δηλώθηκαν στο ΕΕΕΣ είναι εκ προθέσεως απατηλά, ή ότι έχουν υποβληθεί πλαστά αποδεικτικά στοιχεία, ή αν, από τα παραπάνω δικαιολογητικά που προσκομίσθηκαν νομίμως και εμπροθέσμως, δεν αποδεικνύεται η μη συνδρομή των λόγων αποκλεισμού της παραγράφου 2.2.3 ή η πλήρωση μιας ή περισσότερων από τις απαιτήσεις των κριτηρίων ποιοτικής επιλογής.

### 2.2.3 Λόγοι αποκλεισμού

Αποκλείεται από τη συμμετοχή στην παρούσα διαδικασία σύναψης σύμβασης (διαγωνισμό) προσφέρων οικονομικός φορέας, εφόσον συντρέχει στο πρόσωπό του (εάν πρόκειται για μεμονωμένο φυσικό ή νομικό πρόσωπο) ή σε ένα από τα μέλη του (εάν πρόκειται για ένωση οικονομικών φορέων) ένας ή περισσότεροι από τους ακόλουθους λόγους:

**2.2.3.1.** Όταν υπάρχει σε βάρος του αμετάκλητη καταδικαστική απόφαση για ένα από τα ακόλουθα εγκλήματα:

α) συμμετοχή σε εγκληματική οργάνωση, όπως αυτή ορίζεται στο άρθρο 2 της απόφασης-πλαίσιο 2008/841/ΔΕΥ του Συμβουλίου της 24ης Οκτωβρίου 2008, για την καταπολέμηση του οργανωμένου εγκλήματος (ΕΕ L 300 της 11.11.2008 σ.42 και τα εγκλήματα του άρθρου 187 του Ποινικού Κώδικα (εγκληματική οργάνωση),

β) ενεργητική δωροδοκία, όπως ορίζεται στο άρθρο 3 της σύμβασης περί της καταπολέμησης της διαφθοράς στην οποία ενέχονται υπάλληλοι των Ευρωπαϊκών Κοινοτήτων ή των κρατών-μελών της Ένωσης (ΕΕ C 195 της 25.6.1997, σ. 1) και στην παράγραφο 1 του άρθρου 2 της απόφασης-πλαίσιο 2003/568/ΔΕΥ του Συμβουλίου της 22ας Ιουλίου 2003, για την καταπολέμηση της δωροδοκίας στον ιδιωτικό τομέα (ΕΕ L 192 της 31.7.2003, σ. 54), καθώς και όπως ορίζεται στο εθνικό δίκαιο του οικονομικού φορέα, και τα εγκλήματα των άρθρων 159<sup>Α</sup> (δωροδοκία πολιτικών προσώπων), 236 (δωροδοκία υπαλλήλου), 237 παρ.2-4 (δωροδοκία δικαστικών λειτουργών), 237<sup>Α</sup> παρ.2 (εμπορία επιρροής – μεσάζοντες) 396 παρ.2 (δωροδοκία στον ιδιωτικό τομέα) του Ποινικού Κώδικα.

γ) απάτη εις βάρος των οικονομικών συμφερόντων της Ένωσης, κατά την έννοια των άρθρων 3 και 4 της Οδηγίας (ΕΕ) 2017/1371 του Ευρωπαϊκού Κοινοβουλίου και του Συμβουλίου της 5ης Ιουλίου 2017 σχετικά με την καταπολέμηση, μέσω του ποινικού δικαίου, της απάτης εις βάρος των οικονομικών συμφερόντων της Ένωσης (L 198/28.07.2017) και τα εγκλήματα των άρθρων 159<sup>Α</sup> (δωροδοκία πολιτικών προσώπων), 216 (πλαστογραφία), 236 (δωροδοκία υπαλλήλου), 237 παρ. 2-4 (δωροδοκία δικαστικών λειτουργών), 242 (ψευδής βεβαίωση, νόθευση κ.λπ.), 374 (διακεκριμένη

κλοπή), 375 (υπεξαίρεση), 386 (απάτη), 386Α (απάτη με υπολογιστή), 386Β (απάτη σχετική με τις επιχορηγήσεις), 390 (απιστία) του Ποινικού Κώδικα και των άρθρων 155 επ. του Εθνικού Τελωνειακού Κώδικα (ν. 2960/2001, Α' 265), όταν αυτά στρέφονται κατά των οικονομικών συμφερόντων της Ευρωπαϊκής Ένωσης ή συνδέονται με την προσβολή αυτών των συμφερόντων, καθώς και τα εγκλήματα των άρθρων 23 (διασυνοριακή απάτη σχετικά με τον ΦΠΑ) και 24 (επικουρικές διατάξεις για την ποινική προστασία των οικονομικών συμφερόντων της Ευρωπαϊκής Ένωσης) του ν. 4689/2020 (Α' 103),

δ) τρομοκρατικά εγκλήματα ή εγκλήματα συνδεόμενα με τρομοκρατικές δραστηριότητες, όπως ορίζονται, αντιστοίχως στα άρθρα 3-4 και 5-12 της Οδηγίας (ΕΕ) 2017/541 του Ευρωπαϊκού Κοινοβουλίου και του Συμβουλίου της 15ης Μαρτίου 2017 για την καταπολέμηση της τρομοκρατίας και την αντικατάσταση της απόφασης - πλαισίου 2002/475/ΔΕΥ του Συμβουλίου και για την τροποποίηση της απόφασης 2005/671/ΔΕΥ του Συμβουλίου (ΕΕ L 88/31.03.2017) ή ηθική αυτοουργία ή συνέργεια ή απόπειρα διάπραξης εγκλήματος, όπως ορίζονται στο άρθρο 14 αυτής, και τα εγκλήματα των άρθρων 187Α και 187Β του Ποινικού Κώδικα, καθώς και τα εγκλήματα των άρθρων 32-35 του ν. 4689/2020 (Α' 103),

ε) νομιμοποίηση εσόδων από παράνομες δραστηριότητες ή χρηματοδότηση της τρομοκρατίας, όπως αυτές ορίζονται στο άρθρο 1 της Οδηγίας (ΕΕ) 2015/849 του Ευρωπαϊκού Κοινοβουλίου και του Συμβουλίου, της 20ης Μαΐου 2015, σχετικά με την πρόληψη της χρησιμοποίησης του χρηματοπιστωτικού συστήματος για τη νομιμοποίηση εσόδων από παράνομες δραστηριότητες ή για τη χρηματοδότηση της τρομοκρατίας, την τροποποίηση του κανονισμού (ΕΕ) αριθμ. 648/2012 του Ευρωπαϊκού Κοινοβουλίου και του Συμβουλίου, και την κατάργηση της οδηγίας 2005/60/ΕΚ του Ευρωπαϊκού Κοινοβουλίου και του Συμβουλίου και της οδηγίας 2006/70/ΕΚ της Επιτροπής (ΕΕ L 141/05.06.2015) και τα εγκλήματα των άρθρων 2 και 39 του ν. 4557/2018 (Α' 139),

στ) παιδική εργασία και άλλες μορφές εμπορίας ανθρώπων, όπως ορίζονται στο άρθρο 2 της Οδηγίας 2011/36/ ΕΕ του Ευρωπαϊκού Κοινοβουλίου και του Συμβουλίου της 5ης Απριλίου 2011, για την πρόληψη και την καταπολέμηση της εμπορίας ανθρώπων και για την προστασία των θυμάτων της, καθώς και για την αντικατάσταση της απόφασης - πλαίσιο 2002/629/ΔΕΥ του Συμβουλίου (ΕΕ L 101 της 15.4.2011, σ. 1) και τα εγκλήματα του άρθρου 323Α του Ποινικού κώδικα (εμπορία ανθρώπων).

Ο οικονομικός φορέας αποκλείεται, επίσης, όταν το πρόσωπο εις βάρος του οποίου εκδόθηκε τελεσίδικη αμετάκλητη καταδικαστική απόφαση είναι μέλος του διοικητικού, διευθυντικού ή εποπτικού οργάνου του ή έχει εξουσία εκπροσώπησης, λήψης αποφάσεων ή ελέγχου σε αυτό.

Η υποχρέωση του προηγούμενου εδαφίου αφορά:

- στις περιπτώσεις εταιρειών περιορισμένης ευθύνης (Ε.Π.Ε.) ιδιωτικών κεφαλαιουχικών εταιρειών (Ι.Κ.Ε.) και προσωπικών εταιρειών (Ο.Ε. και Ε.Ε.) τους διαχειριστές.
- στις περιπτώσεις ανωνύμων εταιρειών (Α.Ε.), τον διευθύνοντα Σύμβουλο, τα μέλη του Διοικητικού Συμβουλίου, καθώς και τα πρόσωπα στα οποία με απόφαση του Διοικητικού Συμβουλίου έχει ανατεθεί το σύνολο της διαχείρισης και εκπροσώπησης της εταιρείας.
- στις περιπτώσεις Συνεταιρισμών, τα μέλη του Διοικητικού Συμβουλίου.
- σε όλες τις υπόλοιπες περιπτώσεις νομικών προσώπων, τον κατά περίπτωση νόμιμο εκπρόσωπο.

**Εάν στις ως άνω περιπτώσεις (α) έως (στ) η κατά τα ανωτέρω περίοδος αποκλεισμού δεν έχει καθοριστεί με αμετάκλητη απόφαση, αυτή ανέρχεται σε πέντε (5) έτη από την ημερομηνία της καταδίκης με αμετάκλητη απόφαση.**

**2.2.3.2.** Στις ακόλουθες περιπτώσεις:

α) όταν ο οικονομικός φορέας έχει αθετήσει τις υποχρεώσεις του όσον αφορά στην καταβολή φόρων ή εισφορών κοινωνικής ασφάλισης και αυτό έχει διαπιστωθεί από δικαστική ή διοικητική απόφαση με τελεσίδικη και δεσμευτική ισχύ, σύμφωνα με διατάξεις της χώρας όπου είναι εγκατεστημένος ή την εθνική νομοθεσία ή

β) όταν η αναθέτουσα αρχή μπορεί να αποδείξει με τα κατάλληλα μέσα ότι ο οικονομικός φορέας έχει αθετήσει τις υποχρεώσεις του όσον αφορά την καταβολή φόρων ή εισφορών κοινωνικής ασφάλισης.

Αν ο οικονομικός φορέας είναι Έλληνας πολίτης ή έχει την εγκατάστασή του στην Ελλάδα, οι υποχρεώσεις του που αφορούν τις εισφορές κοινωνικής ασφάλισης καλύπτουν τόσο την κύρια όσο και την επικουρική ασφάλιση.

Οι υποχρεώσεις των περ. α' και β' της παρ. 2.2.3.2 θεωρείται ότι δεν έχουν αθετηθεί εφόσον δεν έχουν καταστεί ληξιπρόθεσμες ή εφόσον αυτές έχουν υπαχθεί σε δεσμευτικό διακανονισμό που τηρείται.

Δεν αποκλείεται ο οικονομικός φορέας, όταν έχει εκπληρώσει τις υποχρεώσεις του είτε καταβάλλοντας τους φόρους ή τις εισφορές κοινωνικής ασφάλισης που οφείλει, συμπεριλαμβανομένων, κατά περίπτωση, των δεδουλευμένων τόκων ή των προστίμων είτε υπαγόμενος σε δεσμευτικό διακανονισμό για την καταβολή τους στο μέτρο που τηρεί τους όρους του δεσμευτικού κανονισμού.

**2.2.3.3.** Αποκλείεται από τη συμμετοχή στη διαδικασία σύναψης της παρούσας σύμβασης, οικονομικός φορέας σε οποιαδήποτε από τις ακόλουθες καταστάσεις :

(α) εάν έχει αθετήσει τις υποχρεώσεις που προβλέπονται στην παρ. 2 του άρθρου 18 του ν. 4412/2016, περί αρχών που εφαρμόζονται στις διαδικασίες σύναψης δημοσίων συμβάσεων

(β) εάν τελεί υπό πτώχευση ή έχει υπαχθεί σε διαδικασία ειδικής εκκαθάρισης ή τελεί υπό αναγκαστική διαχείριση από εκκαθαριστή ή από το δικαστήριο ή έχει υπαχθεί σε διαδικασία πτωχευτικού συμβιβασμού ή έχει αναστείλει τις επιχειρηματικές του δραστηριότητες ή έχει υπαχθεί σε διαδικασία εξυγίανσης και δεν τηρεί τους όρους αυτής ή εάν βρίσκεται σε οποιαδήποτε ανάλογη κατάσταση προκύπτουσα από παρόμοια διαδικασία, προβλεπόμενη σε εθνικές διατάξεις νόμου.

(γ) εάν, με την επιφύλαξη της παραγράφου 3β του άρθρου 44 του ν. 3959/2011 περί ποινικών κυρώσεων και άλλων διοικητικών συνεπειών, υπάρχουν επαρκώς εύλογες ενδείξεις που οδηγούν στο συμπέρασμα ότι ο οικονομικός φορέας συνήψε συμφωνίες με άλλους οικονομικούς φορείς με στόχο τη στρέβλωση του ανταγωνισμού,

δ) εάν μία κατάσταση σύγκρουσης συμφερόντων κατά την έννοια του άρθρου 24 του ν. 4412/2016 δεν μπορεί να θεραπευθεί αποτελεσματικά με άλλα, λιγότερο παρεμβατικά, μέσα,

(ε) εάν μία κατάσταση στρέβλωσης του ανταγωνισμού από την πρότερη συμμετοχή του οικονομικού φορέα κατά την προετοιμασία της διαδικασίας σύναψης σύμβασης, κατά τα οριζόμενα στο άρθρο 48 του ν. 4412/2016 όπως ισχύει, δεν μπορεί να θεραπευθεί με άλλα, λιγότερο παρεμβατικά, μέσα,

(στ) εάν έχει επιδείξει σοβαρή ή επαναλαμβανόμενη πλημμέλεια κατά την εκτέλεση ουσιώδους απαίτησης στο πλαίσιο προηγούμενης δημόσιας σύμβασης, προηγούμενης σύμβασης με αναθέτοντα φορέα ή προηγούμενης σύμβασης παραχώρησης που είχε ως αποτέλεσμα την πρόωρη καταγγελία της προηγούμενης σύμβασης, αποζημιώσεις ή άλλες παρόμοιες κυρώσεις,

(ζ) εάν έχει κριθεί ένοχος εκ προθέσεως σοβαρών απατηλών δηλώσεων κατά την παροχή των πληροφοριών που απαιτούνται για την εξακρίβωση της απουσίας των λόγων αποκλεισμού ή την πλήρωση των κριτηρίων επιλογής, έχει αποκρύψει τις πληροφορίες αυτές ή δεν είναι σε θέση να

προσκομίσει τα δικαιολογητικά που απαιτούνται κατ' εφαρμογή της παραγράφου 2.2.9.2 Αποδεικτικά μέσα - Δικαιολογητικά προσωρινού αναδόχου της παρούσας.

(η) εάν επιχειρήσει να επηρεάσει με αθέμιτο τρόπο τη διαδικασία λήψης αποφάσεων της αναθέτουσας αρχής, να αποκτήσει εμπιστευτικές πληροφορίες που ενδέχεται να του αποφέρουν αθέμιτο πλεονέκτημα στη διαδικασία σύναψης σύμβασης ή να παράσχει με απατηλό τρόπο παραπλανητικές πληροφορίες που ενδέχεται να επηρεάσουν ουσιωδώς τις αποφάσεις που αφορούν τον αποκλεισμό, την επιλογή ή την ανάθεση,

(θ) εάν η αναθέτουσα αρχή μπορεί να αποδείξει, με κατάλληλα μέσα ότι έχει διαπράξει σοβαρό επαγγελματικό παράπτωμα, το οποίο θέτει εν αμφιβόλω την ακεραιότητά του.

**Εάν στις ως άνω περιπτώσεις (α) έως (θ) η περίοδος αποκλεισμού δεν έχει καθοριστεί με αμετάκλητη απόφαση, αυτή ανέρχεται σε τρία (3) έτη από την ημερομηνία έκδοσης πράξης που βεβαιώνει το σχετικό γεγονός.**

**2.2.3.4.** Ο οικονομικός φορέας αποκλείεται σε οποιοδήποτε χρονικό σημείο κατά τη διάρκεια της διαδικασίας σύναψης της παρούσας σύμβασης, όταν αποδεικνύεται ότι βρίσκεται, λόγω πράξεων ή παραλείψεων του, είτε πριν είτε κατά τη διαδικασία, σε μία από τις ως άνω περιπτώσεις.

**2.2.3.5.** Ο οικονομικός φορέας που εμπίπτει σε μια από τις καταστάσεις που αναφέρονται στις παραγράφους 2.2.3.1 και 2.2.3.3 εκτός από την περ. β αυτής, μπορεί να προσκομίζει στοιχεία προκειμένου να αποδείξει ότι τα μέτρα που έλαβε επαρκούν για να αποδείξουν την αξιοπιστία του, παρότι συντρέχει ο σχετικός λόγος αποκλεισμού (αυτοκάθαρση). Για τον σκοπό αυτόν, ο οικονομικός φορέας αποδεικνύει ότι έχει καταβάλει ή έχει δεσμευθεί να καταβάλει αποζημίωση για ζημίες που προκλήθηκαν από το ποινικό αδίκημα ή το παράπτωμα, ότι έχει διευκρινίσει τα γεγονότα και τις περιστάσεις με ολοκληρωμένο τρόπο, μέσω ενεργού συνεργασίας με τις ερευνητικές αρχές, και έχει λάβει συγκεκριμένα τεχνικά και οργανωτικά μέτρα, καθώς και μέτρα σε επίπεδο προσωπικού κατάλληλα για την αποφυγή περαιτέρω ποινικών αδικημάτων ή παραπτωμάτων. Τα μέτρα που λαμβάνονται από τους οικονομικούς φορείς αξιολογούνται σε συνάρτηση με τη σοβαρότητα και τις ιδιαίτερες περιστάσεις του ποινικού αδικήματος ή του παραπτώματος. Εάν τα στοιχεία κριθούν επαρκή, ο εν λόγω οικονομικός φορέας δεν αποκλείεται από τη διαδικασία σύναψης σύμβασης. Αν τα μέτρα κριθούν ανεπαρκή, γνωστοποιείται στον οικονομικό φορέα το σκεπτικό της απόφασης αυτής. Οικονομικός φορέας που έχει αποκλειστεί, σύμφωνα με τις κείμενες διατάξεις, με τελεσίδικη απόφαση, σε εθνικό επίπεδο, από τη συμμετοχή σε διαδικασίες σύναψης σύμβασης ή ανάθεσης παραχώρησης δεν μπορεί να κάνει χρήση της ανωτέρω δυνατότητας κατά την περίοδο του αποκλεισμού που ορίζεται στην εν λόγω απόφαση.

**2.2.3.6.** Η απόφαση για την διαπίστωση της επάρκειας ή μη των επανορθωτικών μέτρων κατά την προηγούμενη παράγραφο εκδίδεται σύμφωνα με τα οριζόμενα στις παρ. 8 και 9 του άρθρου 73 του ν. 4412/2016 καθώς και στην υπ' αριθμ. 102080/24-10-2022 (Β' 5623/02.11.2022) απόφαση του Υπουργού Ανάπτυξης και Επενδύσεων με θέμα: «Ρύθμιση θεμάτων σχετικά με την εξέταση επανορθωτικών μέτρων από την Επιτροπή της παρ. 9 του άρθρου 73 του ν. 4412/2016»

Στην περίπτωση που ο οικονομικός φορέας δεν έχει προσκομίσει, με δική του πρωτοβουλία, τα στοιχεία, με τα οποία αποδεικνύονται τα επικαλούμενα μέτρα αυτοκάθαρσης (εκδοθείσες αποφάσεις διοίκησης, αποδεικτικά εξόφλησης προστίμων, αλληλογραφία με αρμόδιες ελεγκτικές αρχές κ.λπ.), η αναθέτουσα αρχή, πριν από τη σύνταξη και αποστολή του σχεδίου απόφασης στην Επιτροπή, υποχρεούται να ζητήσει από τον οικονομικό φορέα την προσκόμισή τους, εντός προθεσμίας που δεν υπερβαίνει τις δέκα (10) ημέρες. Με την παρέλευση της ανωτέρω προθεσμίας, θεωρείται ότι τα αιτούμενα στοιχεία δεν προσκομίστηκαν. Στην περίπτωση που ο οικονομικός φορέας υποβάλει αίτημα για παράταση της ως άνω προθεσμίας, συνοδευόμενο από έγγραφα, με τα οποία

αποδεικνύεται ότι έχει αιτηθεί τη χορήγηση των στοιχείων, η αναθέτουσα αρχή παρατείνει την προθεσμία υποβολής, για όσο χρόνο απαιτηθεί για τη χορήγησή τους από τις αρμόδιες δημόσιες αρχές.

Αν η αναθέτουσα αρχή κρίνει ότι τα στοιχεία που προσκόμισε ο οικονομικός φορέας δεν είναι πλήρη ή απαιτούνται διευκρινίσεις, πριν από την αποστολή του σχεδίου της απόφασής της στην Επιτροπή, καλεί τον οικονομικό φορέα για τη συμπλήρωση των σχετικών στοιχείων ή/και την παροχή διευκρινίσεων, εντός προθεσμίας, που δεν υπερβαίνει τις δέκα (10) ημέρες.

Αν ο οικονομικός φορέας δεν ανταποκριθεί στην πρόσκληση της αναθέτουσας αρχής, το γεγονός αυτό μνημονεύεται στο σχέδιο της απόφασης.

Με την επιφύλαξη της επόμενης παραγράφου, δεν εξετάζονται από την Επιτροπή επανορθωτικά μέτρα που επικαλείται ένας οικονομικός φορέας, προκειμένου να αποδείξει την αξιοπιστία του, εφόσον αυτά έχουν ληφθεί μετά την ημερομηνία λήξης υποβολής των προσφορών. Στην περίπτωση αυτή, η αναθέτουσα αρχή δεν τα λαμβάνει υπόψη και δεν τα μνημονεύει στο σχέδιο της απόφασής της που αποστέλλει στην Επιτροπή.

Στην περίπτωση που, κατά την υποβολή του ΕΕΕΣ, από τον οικονομικό φορέα, δεν συνέτρεχε στο πρόσωπο του κάποιος από τους λόγους αποκλεισμού της παρ. 1 και της παρ. 4, εκτός από την περ. β' αυτής, του άρθρου 73 του ν. 4412/2016, αλλά η συνδρομή του προέκυψε, κατά τη διάρκεια της παρούσας διαδικασίας (οψιγενής μεταβολή), τα μέτρα αυτοκάθαρσης που επικαλείται, λαμβάνονται υπόψη από την αναθέτουσα αρχή, κατά τη σύνταξη του σχεδίου απόφασής της και εξετάζονται από την Επιτροπή.

Οι διαδικαστικές λεπτομέρειες εξέτασης και επανεξέτασης των επανορθωτικών μέτρων ρυθμίζονται αναλυτικά στην ως άνω υπουργική απόφαση.

**2.2.3.7.** Οικονομικός φορέας, σε βάρος του οποίου έχει επιβληθεί η κύρωση του οριζόντιου αποκλεισμού σύμφωνα με τις κείμενες διατάξεις και για το χρονικό διάστημα που αυτή ορίζει, αποκλείεται από την παρούσα διαδικασία σύναψης της σύμβασης.

## **Κριτήρια Επιλογής**

### **2.2.4 Καταλληλότητα άσκησης επαγγελματικής δραστηριότητας**

Οι οικονομικοί φορείς που συμμετέχουν στη διαδικασία σύναψης της παρούσας σύμβασης απαιτείται να ασκούν δραστηριότητα συναφή με το αντικείμενο της σύμβασης.

Οι οικονομικοί φορείς που είναι εγκατεστημένοι σε κράτος μέλος της Ευρωπαϊκής Ένωσης απαιτείται να είναι εγγεγραμμένοι σε ένα από τα επαγγελματικά ή εμπορικά μητρώα που τηρούνται στο κράτος εγκατάστασής τους ή να ικανοποιούν οποιαδήποτε άλλη απαίτηση ορίζεται στο Παράρτημα ΧΙ του Προσαρτήματος Α' του ν. 4412/2016. Εφόσον οι οικονομικοί φορείς απαιτείται να διαθέτουν ειδική έγκριση ή να είναι μέλη συγκεκριμένου οργανισμού για να μπορούν να παράσχουν τη σχετική υπηρεσία στη χώρα καταγωγής τους, η αναθέτουσα αρχή μπορεί να τους ζητεί να αποδείξουν ότι διαθέτουν την έγκριση αυτή ή ότι είναι μέλη του εν λόγω οργανισμού ή να τους καλέσει να προβούν σε ένορκη δήλωση ενώπιον συμβολαιογράφου σχετικά με την άσκηση του συγκεκριμένου επαγγέλματος.

Στην περίπτωση οικονομικών φορέων εγκατεστημένων σε κράτος μέλος του Ευρωπαϊκού Οικονομικού Χώρου (Ε.Ο.Χ) ή σε τρίτες χώρες που προσχωρήσει στη ΣΔΣ, ή σε τρίτες χώρες που



δεν εμπίπτουν στην προηγούμενη περίπτωση και έχουν συνάψει διμερείς ή πολυμερείς συμφωνίες με την Ένωση σε θέματα διαδικασιών ανάθεσης δημοσίων συμβάσεων, απαιτείται να είναι εγγεγραμμένοι σε αντίστοιχα επαγγελματικά μητρώα.

Οι εγκατεστημένοι στην Ελλάδα οικονομικοί φορείς θα πρέπει να είναι εγγεγραμμένοι στο οικείο επαγγελματικό μητρώο, εφόσον, κατά την κείμενη νομοθεσία, απαιτείται η εγγραφή τους για την υπό ανάθεση υπηρεσία.

Στην περίπτωση ένωσης οικονομικών φορέων η καταλληλότητα άσκησης επαγγελματικής δραστηριότητας απαιτείται να καλύπτεται σωρευτικά από τα μέλη της ένωσης.

### 2.2.5 Οικονομική και χρηματοοικονομική επάρκεια

Όσον αφορά την οικονομική και χρηματοοικονομική επάρκεια οι οικονομικοί φορείς που συμμετέχουν στη διαδικασία σύναψης της παρούσας απαιτείται να έχουν μέσο γενικό ετήσιο κύκλο εργασιών για τις τρεις (3) τελευταίες οικονομικές χρήσεις (2020-2021-2022) ή, τις οικονομικές χρήσεις κατά τις οποίες ο οικονομικός φορέας δραστηριοποιείται, αν είναι λιγότερες από τρεις συνολικά μεγαλύτερο από το **100%** του προϋπολογισμού του υπό ανάθεση Έργου χωρίς ΦΠΑ.

Σε περίπτωση ένωσης / κοινοπραξίας η παραπάνω προϋπόθεση μπορεί να καλύπτεται αθροιστικά από όλα τα μέλη της ένωσης /κοινοπραξίας.

### 2.2.6 Τεχνική και επαγγελματική ικανότητα

#### 2.2.6.1 Τεχνική Ικανότητα

Οι οικονομικοί φορείς που συμμετέχουν στη διαδικασία σύναψης της παρούσας απαιτείται να διαθέτουν την κατάλληλα τεκμηριωμένη και αποδεδειγμένη επαγγελματική ικανότητα στην υλοποίηση έργων αντίστοιχου μεγέθους και πολυπλοκότητας με το υπό ανάθεση Έργο.

Συγκεκριμένα, ο υποψήφιος Ανάδοχος απαιτείται κατά τα τελευταία τέσσερα έτη (2020, 2021, 2022, 2023) , να έχει ολοκληρώσει επιτυχώς ή να υποστηρίζει την παραγωγική λειτουργία έργων, έως και τρία (3) έργα, τα οποία καλύπτουν αθροιστικά όλα τα ακόλουθα θεματικά πεδία/αντικείμενα και ο υποψήφιος Ανάδοχος να έχει συμμετάσχει σε % μεγαλύτερο ή ίσο του 30%

- Την υλοποίηση πληροφοριακού συστήματος το οποίο λειτουργεί παραγωγικά κατά την ημερομηνία υποβολής προσφοράς με τα κάτωθι χαρακτηριστικά:
  - Εξυπηρέτηση τουλάχιστον πέντε δικτυακών υπηρεσιών διαλειτουργικότητας
  - Τουλάχιστον 3.000 ενεργοί χρήστες
- Την υποστήριξη και παρακολούθηση της παραγωγικής λειτουργίας ολοκληρωμένου πληροφοριακού συστήματος, με προϋπολογισμό τουλάχιστον 50% της παρούσας, στο φυσικό αντικείμενο της οποίας να περιλαμβάνει εφαρμογές που καλύπτουν κατ' ελάχιστον τις κάτωθι κύριες λειτουργίες:
  - Διάθεση εξωστρεφών ψηφιακών υπηρεσιών (διεκπεραίωση αιτημάτων – ολοκλήρωση συναλλαγών) μέσω διαδραστικής επικοινωνίας με τους χρήστες
  - Διαχείριση διαλειτουργικότητας με τρίτα συστήματα (APIs, web services)
  - Δημιουργία αναφορών και δεικτών μέσω μηχανισμού Business Intelligence
  - Υποστήριξη χρηστών και διαχειριστών συστημάτων κατά την παραγωγική λειτουργία, για αριθμό χρηστών άνω των 150.000 και τουλάχιστον 300.000 διεκπεραιωθείσες ηλεκτρονικές συναλλαγές την τελευταία διετία
  - Διαχείριση και υποστήριξη λειτουργίας (ρύθμιση, έλεγχος σε πραγματικό χρόνο, βελτιστοποίηση λειτουργίας, και προσαρμογή σε απρόσμενες και απρόβλεπτες μεταβολές περιβάλλοντος) πληροφοριακών συστημάτων υψηλού ρυθμού ηλεκτρονικών συναλλαγών (transactions) και συγκεκριμένα άνω των 400.000 ημερησίως

- Παροχή υπηρεσιών διαχείρισης και διασφάλισης λειτουργίας με εγγυημένο επίπεδο παροχής υπηρεσιών (SLA)
- Την υποστήριξη και παρακολούθηση της παραγωγικής λειτουργίας ολοκληρωμένου πληροφοριακού συστήματος, , στο φυσικό αντικείμενο της οποίας να περιλαμβάνει εφαρμογές διαχείρισης αιτημάτων πολιτών.

Διευκρινίζεται ότι για την κάλυψη των απαιτήσεων της παρούσας παραγράφου, είναι αποδεκτή και η αναφορά έργων, στο πλαίσιο συμβάσεων που έχουν ολοκληρωθεί ή/και συνεχίζονται, κατά τη ζητούμενη χρονική περίοδο.

### **Ομάδα Έργου**

Έναν (1) Υπεύθυνο έργου, ο οποίος να διαθέτει :

- Πανεπιστημιακό Τίτλο Σπουδών Θετικής Κατεύθυνσης ή Μηχανικού ή Πληροφορικής (ΑΕΙ/ΤΕΙ)
- Τουλάχιστον δεκαετή εμπειρία στην διαχείριση έργων ΤΠΕ σε ρόλους Υπεύθυνος Έργου / Αναπληρωτής Υπεύθυνος Έργου.

Έναν (1) Αναπληρωτή Υπεύθυνο έργου, ο οποίος να διαθέτει:

- Πανεπιστημιακό Τίτλο Σπουδών Θετικής Κατεύθυνσης ή Μηχανικού ή Πληροφορικής (ΑΕΙ/ΤΕΙ)
- Τουλάχιστον δεκαετή εμπειρία στη διαχείριση έργων ΤΠΕ σε ρόλο Υπεύθυνος Έργου / Αναπληρωτής Υπεύθυνος Έργου.

### **Μέλη Ομάδας Έργου**

Η Ομάδα Έργου του Αναδόχου πρέπει περιλαμβάνει ως μέλη, κατ' ελάχιστον:

Έναν (1) Επιχειρησιακό Συμβούλου καθέναν εκ των οποίων διαθέτει:

- Πανεπιστημιακό και Μεταπτυχιακό τίτλο σπουδών και τουλάχιστον πενταετή (5 έτη) εργασιακή, αθροιστικά, εμπειρία στα κάτωθι γνωστικά αντικείμενα:
  - Ανάλυση Επιχειρησιακών διαδικασιών
  - Σχεδιασμό Επιχειρησιακών Διαδικασιών

Πέντε (5) στελέχη Ανάπτυξης Πληροφοριακών συστημάτων, ο καθέναν εκ των οποίων να διαθέτει:

- Πανεπιστημιακό τίτλο σπουδών στη Πληροφορική και τουλάχιστον πενταετή (5 έτη) εργασιακή εμπειρία στην ανάπτυξη εφαρμογών.

### **2.2.7 Πρότυπα διασφάλισης ποιότητας και πρότυπα περιβαλλοντικής διαχείρισης**

Α. Οι οικονομικοί φορείς για την παρούσα διαδικασία σύναψης σύμβασης οφείλουν αθροιστικά να συμμορφώνονται με:

**Σύστημα Διαχείρισης Ποιότητας, σύμφωνα με το πρότυπο ISO 9001:2015** ή άλλο ισοδύναμο τουλάχιστον σε πεδία εφαρμογής σχετικά με:

- Σχεδιασμός, ανάπτυξη και εγκατάσταση Εφαρμογών Λογισμικού.
- Παροχή και εγκατάσταση ολοκληρωμένων συστημάτων πληροφορικής,
- Διαχείριση έργων και συμβουλευτικές και εκπαιδευτικές υπηρεσίες.
- Συντήρηση και υποστήριξη συστημάτων πληροφορικής.

**Σύστημα Διαχείρισης Ασφάλειας Πληροφοριών, σύμφωνα με το πρότυπο ISO 27001:2013** ή άλλο ισοδύναμο που να καλύπτει τουλάχιστον τα κάτωθι πεδία εφαρμογής:

- Σχεδιασμός, ανάπτυξη και εγκατάσταση Εφαρμογών Λογισμικού.
- Παροχή και εγκατάσταση ολοκληρωμένων συστημάτων πληροφορικής,
- Διαχείριση έργων και συμβουλευτικές και εκπαιδευτικές υπηρεσίες.
- Συντήρηση και υποστήριξη συστημάτων πληροφορικής.

Η αναθέτουσα αρχή αναγνωρίζει ισοδύναμα για τα προαναφερόμενα πιστοποιητικά που έχουν εκδοθεί από φορείς διαπιστευμένους από ισοδύναμους Οργανισμούς διαπίστευσης, εδρεύοντες και σε άλλα κράτη - μέλη. Επίσης, κάνει δεκτά άλλα αποδεικτικά στοιχεία για ισοδύναμα μέτρα διασφάλισης ποιότητας, εφόσον ο ενδιαφερόμενος οικονομικός φορέας δεν είχε τη δυνατότητα να αποκτήσει τα εν λόγω πιστοποιητικά εντός των σχετικών προθεσμιών για λόγους για τους οποίους δεν ευθύνεται ο ίδιος, υπό την προϋπόθεση ότι ο οικονομικός φορέας αποδεικνύει ότι τα προτεινόμενα μέτρα διασφάλισης ποιότητας πληρούν τα απαιτούμενα πρότυπα διασφάλισης ποιότητας.

**2.2.8 Στήριξη στην ικανότητα τρίτων – Υπεργολαβία**

**2.2.8.1 Στήριξη στην ικανότητα τρίτων**

Οι οικονομικοί φορείς μπορούν, όσον αφορά τα κριτήρια της οικονομικής και χρηματοοικονομικής επάρκειας (της παραγράφου 2.2.5) και τα σχετικά με την τεχνική και επαγγελματική ικανότητα (της παραγράφου 2.2.6), να στηρίζονται στις ικανότητες άλλων φορέων, ασχέτως της νομικής φύσης των δεσμών τους με αυτούς. Στην περίπτωση αυτή, αποδεικνύουν ότι θα έχουν στη διάθεσή τους τους αναγκαίους πόρους, με την προσκόμιση της σχετικής δέσμευσης των φορέων στην ικανότητα των οποίων στηρίζονται.

Ειδικά, όσον αφορά στα κριτήρια επαγγελματικής ικανότητας που σχετίζονται με τους τίτλους σπουδών και τα επαγγελματικά προσόντα που ορίζονται στην περίπτωση στ' του Μέρους ΙΙ του Παραρτήματος ΧΙΙ του Προσαρτήματος Α' του ν. 4412/2016 ή με την σχετική επαγγελματική εμπειρία, οι οικονομικοί φορείς, μπορούν να στηρίζονται στις ικανότητες άλλων φορέων, μόνο, εάν οι τελευταίοι θα εκτελέσουν τις εργασίες ή τις υπηρεσίες για τις οποίες απαιτούνται οι συγκεκριμένες ικανότητες.

Όταν οι οικονομικοί φορείς στηρίζονται στις ικανότητες άλλων φορέων όσον αφορά τα κριτήρια που σχετίζονται με την απαιτούμενη με τη διακήρυξη οικονομική και χρηματοοικονομική επάρκεια, οι εν λόγω οικονομικοί φορείς και αυτοί στους οποίους στηρίζονται είναι από κοινού υπεύθυνοι για την εκτέλεση της σύμβασης.

Υπό τους ίδιους όρους οι ενώσεις οικονομικών φορέων μπορούν να στηρίζονται στις ικανότητες των συμμετεχόντων στην ένωση ή άλλων φορέων.

Η αναθέτουσα αρχή ελέγχει αν οι φορείς, στις ικανότητες των οποίων προτίθεται να στηριχθεί ο οικονομικός φορέας, πληρούν κατά περίπτωση τα σχετικά κριτήρια επιλογής και εάν συντρέχουν λόγοι αποκλεισμού της παραγράφου 2.2.3. Ο οικονομικός φορέας υποχρεούται να αντικαταστήσει έναν φορέα στην ικανότητα του οποίου στηρίζεται, εφόσον ο τελευταίος δεν πληροί το σχετικό κριτήριο επιλογής ή για τον οποίο συντρέχουν λόγοι αποκλεισμού, εντός προθεσμίας τριάντα (30) ημερών από την σχετική ηλεκτρονική πρόσκληση της αναθέτουσας αρχής, η οποία απευθύνεται στον οικονομικό φορέα μέσω της λειτουργικότητας «Επικοινωνία» του ΕΣΗΔΗΣ. Ο φορέας που αντικαθιστά φορέα του προηγούμενου εδαφίου δεν επιτρέπεται να αντικατασταθεί εκ νέου.

### 2.2.8.2 Υπεργολαβία

Ο οικονομικός φορέας αναφέρει στην προσφορά του το τμήμα της σύμβασης που προτίθεται να αναθέσει υπό μορφή υπεργολαβίας σε τρίτους, καθώς και τους υπεργολάβους που προτείνει. Στην περίπτωση που ο προσφέρων αναφέρει στην προσφορά του, ότι προτίθεται να αναθέσει τμήμα(τα) της σύμβασης υπό μορφή υπεργολαβίας σε τρίτους σε ποσοστό που υπερβαίνει το τριάντα τοις εκατό (30%) της συνολικής αξίας της σύμβασης, η αναθέτουσα αρχή ελέγχει ότι δεν συντρέχουν οι λόγοι αποκλεισμού της παραγράφου 2.2.3 της παρούσας. Ο οικονομικός φορέας υποχρεούται να αντικαταστήσει έναν υπεργολάβο, εφόσον συντρέχουν στο πρόσωπό του λόγοι αποκλεισμού της ως άνω παραγράφου 2.2.3.

### 2.2.9 Κανόνες απόδειξης ποιοτικής επιλογής

Το δικαίωμα συμμετοχής των οικονομικών φορέων και οι όροι και προϋποθέσεις συμμετοχής τους, όπως ορίζονται στις παραγράφους 2.2.1 έως 2.2.8, κρίνονται κατά την υποβολή της προσφοράς δια του ΕΕΕΣ κατά τα οριζόμενα στην παράγραφο 2.2.9.1, κατά την υποβολή των δικαιολογητικών της παραγράφου 2.2.9.2 και κατά τη σύναψη της σύμβασης δια της υπεύθυνης δήλωσης, της περ. δ' της παρ. 3 του άρθρου 105 του ν. 4412/2016.

Στην περίπτωση που ο οικονομικός φορέας στηρίζεται στις ικανότητες άλλων φορέων, σύμφωνα με την παράγραφο 2.2.8 της παρούσας, οι φορείς στην ικανότητα των οποίων στηρίζεται υποχρεούνται να αποδεικνύουν, κατά τα οριζόμενα στις παραγράφους 2.2.9.1 και 2.2.9.2 και κατά τη σύναψη της σύμβασης δια της υπεύθυνης δήλωσης, της περ. δ' της παρ. 3 του άρθρου, ότι δεν συντρέχουν οι λόγοι αποκλεισμού της παραγράφου 2.2.3 της παρούσας και ότι πληρούν τα σχετικά κριτήρια επιλογής κατά περίπτωση (παράγραφοι 2.2.5 και 2.2.6).

Στην περίπτωση που ο οικονομικός φορέας αναφέρει στην προσφορά του ότι προτίθεται να αναθέσει τμήμα(τα) της σύμβασης υπό μορφή υπεργολαβίας σε τρίτους σε ποσοστό που υπερβαίνει το τριάντα τοις εκατό (30%) της συνολικής αξίας της σύμβασης, οι υπεργολάβοι υποχρεούνται να αποδεικνύουν, κατά τα οριζόμενα στις παραγράφους 2.2.9.1 και 2.2.9.2, ότι δεν συντρέχουν οι λόγοι αποκλεισμού της παραγράφου 2.2.3 της παρούσας.

Αν επέλθουν μεταβολές στις προϋποθέσεις τις οποίες οι προσφέροντες δηλώσουν ότι πληρούν, σύμφωνα με το παρόν άρθρο, οι οποίες επέλθουν ή για τις οποίες λάβουν γνώση μετά την συμπλήρωση του ΕΕΕΣ και μέχρι την ημέρα της έγγραφης πρόσκλησης για την σύναψη του συμφωνητικού οι προσφέροντες οφείλουν να ενημερώσουν αμελλητί την αναθέτουσα αρχή.

#### 2.2.9.1 Προκαταρκτική απόδειξη κατά την υποβολή προσφορών

Προς προκαταρκτική απόδειξη ότι οι προσφέροντες οικονομικοί φορείς: α) δεν βρίσκονται σε μία από τις καταστάσεις της παραγράφου 2.2.3 «Λόγοι Αποκλεισμού» και β) πληρούν τα «Κριτήρια Ποιοτικής Επιλογής» των παραγράφων 2.2.4, 2.2.5, 2.2.6 και 2.2.7 της παρούσας, προσκομίζουν κατά την υποβολή της προσφοράς τους, ως δικαιολογητικό συμμετοχής, το προβλεπόμενο από το άρθρο 79 παρ. 1 και 3 του ν. 4412/2016 Ευρωπαϊκό Ενιαίο Έγγραφο Σύμβασης (ΕΕΕΣ), σύμφωνα με το επισυναπτόμενο στην παρούσα ΕΥΡΩΠΑΙΚΟ ΕΝΙΑΙΟ ΕΓΓΡΑΦΟ ΣΥΜΒΑΣΗΣ (ΕΕΕΣ) ΠΑΡΑΡΤΗΜΑ ΙΙΙ – ΕΥΡΩΠΑΙΚΟ ΕΝΙΑΙΟ ΕΓΓΡΑΦΟ ΣΥΜΒΑΣΗΣ (ΕΕΕΣ), το οποίο ισοδυναμεί με ενημερωμένη υπεύθυνη δήλωση, με τις συνέπειες του ν. 1599/1986. Το ΕΕΕΣ καταρτίζεται βάσει του τυποποιημένου εντύπου του Παραρτήματος 2 του Κανονισμού (ΕΕ) 2016/7 και συμπληρώνεται από τους προσφέροντες οικονομικούς φορείς σύμφωνα με τις οδηγίες του Παραρτήματος 1.

Το ΕΕΕΣ φέρει υπογραφή με ημερομηνία εντός του χρονικού διαστήματος κατά το οποίο μπορούν να υποβάλλονται προσφορές. Αν στο διάστημα που μεσολαβεί μεταξύ της ημερομηνίας υπογραφής του ΕΕΕΣ και της καταληκτικής ημερομηνίας υποβολής προσφορών έχουν επέλθει μεταβολές στα δηλωθέντα στοιχεία, εκ μέρους του, στο ΕΕΕΣ, ο οικονομικός φορέας αποσύρει την προσφορά του, χωρίς να απαιτείται απόφαση της αναθέτουσας αρχής. Στη συνέχεια μπορεί να την υποβάλει εκ νέου με επίκαιρο ΕΕΕΣ. Ο οικονομικός φορέας δύναται να διευκρινίζει τις δηλώσεις και πληροφορίες που παρέχει στο ΕΕΕΣ με συνοδευτική υπεύθυνη δήλωση, την οποία υποβάλλει μαζί με το ΕΕΕΣ.

Κατά την υποβολή του ΕΕΕΣ, καθώς και της συνοδευτικής υπεύθυνης δήλωσης, είναι δυνατή, με μόνη την υπογραφή του κατά περίπτωση εκπροσώπου του οικονομικού φορέα, η προκαταρκτική απόδειξη των λόγων αποκλεισμού που αναφέρονται στην παράγραφο 2.2.3 της παρούσας, για το σύνολο των φυσικών προσώπων που είναι μέλη του διοικητικού, διευθυντικού ή εποπτικού οργάνου του ή έχουν εξουσία εκπροσώπησης, λήψης αποφάσεων ή ελέγχου σε αυτόν.

Ως εκπρόσωπος του οικονομικού φορέα νοείται ο νόμιμος εκπρόσωπος αυτού, όπως προκύπτει από το ισχύον καταστατικό ή το πρακτικό εκπροσώπησης του κατά το χρόνο υποβολής της προσφοράς ή το αρμοδίως εξουσιοδοτημένο φυσικό πρόσωπο να εκπροσωπεί τον οικονομικό φορέα για διαδικασίες σύναψης συμβάσεων ή για συγκεκριμένη διαδικασία σύναψης σύμβασης.

Στην περίπτωση υποβολής προσφοράς από ένωση οικονομικών φορέων, το Ευρωπαϊκό Ενιαίο Έγγραφο Σύμβασης (ΕΕΕΣ), υποβάλλεται χωριστά από κάθε μέλος της ένωσης. Στο ΕΕΕΣ απαραίτητως πρέπει να προσδιορίζεται η έκταση και το είδος της συμμετοχής του (συμπεριλαμβανομένης της κατανομής αμοιβής μεταξύ τους) κάθε μέλους της ένωσης, καθώς και ο εκπρόσωπος/συντονιστής αυτής.

Ο οικονομικός φορέας φέρει την ειδική υποχρέωση, να δηλώσει, μέσω του ΕΕΕΣ, την κατάστασή του σε σχέση με τους λόγους που προβλέπονται στο άρθρο 73 του ν. 4412/2016 και παραγράφου 2.2.3 της παρούσης και ταυτόχρονα να επικαλεσθεί και τυχόν ληφθέντα μέτρα προς αποκατάσταση της αξιοπιστίας του.

Ιδίως επισημαίνεται ότι, κατά την απάντηση οικονομικού φορέα στο σχετικό πεδίο του ΕΕΕΣ για τυχόν σύναψη συμφωνιών με άλλους οικονομικούς φορείς με στόχο τη στρέβλωση του ανταγωνισμού, η συνδρομή περιστάσεων, όπως η πάροδος της τριετούς περιόδου της ισχύος του λόγου αποκλεισμού (παραγράφου 10 του άρθρου 73) ή η εφαρμογή της διάταξης της παραγράφου 3β του άρθρου 44 του ν. 3959/2011, σύμφωνα με την περ. γ της παραγράφου 2.2.3.3 της παρούσης, αναλύεται στο σχετικό πεδίο που προβάλλει κατόπιν θετικής απάντησης.

Όσον αφορά στις υποχρεώσεις του όσον αφορά στην καταβολή φόρων ή εισφορών κοινωνικής ασφάλισης (περ. α' και β' της παρ. 2 του άρθρου 73 του ν. 4412/2016) αυτές θεωρείται ότι δεν έχουν αθετηθεί εφόσον δεν έχουν καταστεί ληξιπρόθεσμες ή εφόσον έχουν υπαχθεί σε δεσμευτικό διακανονισμό που τηρείται. Στην περίπτωση αυτή, ο οικονομικός φορέας δεν υποχρεούται να απαντήσει καταφατικά στο σχετικό πεδίο του ΕΕΕΣ με το οποίο ερωτάται εάν ο οικονομικός φορέας έχει ανεκπλήρωτες υποχρεώσεις όσον αφορά στην καταβολή φόρων ή εισφορών κοινωνικής ασφάλισης ή, κατά περίπτωση, εάν έχει αθετήσει τις παραπάνω υποχρεώσεις του.

Στην περίπτωση που ένας οικονομικός φορέας, δηλώνει ότι εμπίπτει σε μία από τις καταστάσεις της παρ. 2.2.3.1 και 2.2.3.3, εκτός από την περ. β' αυτής, για τις οποίες συντρέχει ο σχετικός λόγος αποκλεισμού, υποχρεούται, εφόσον επικαλεστεί μέτρα αυτοκάθαρσης για να αποδείξει την αξιοπιστία του, στο σχετικό πεδίο του ΕΕΕΣ, που εμφανίζεται κατόπιν της θετικής απάντησης που έδωσε περί συνδρομής κάποιου από τους ανωτέρω λόγους αποκλεισμού, να δηλώσει :

α. εάν τα μέτρα αυτοκάθαρσης, τα οποία έλαβε για τον συγκεκριμένο λόγο αποκλεισμού που έχει δηλώσει στο ΕΕΕΣ, έχουν ήδη κριθεί σε προγενέστερη διαδικασία στην οποία συμμετείχε, βάσει απόφασης που εκδόθηκε από την ίδια ή άλλη αναθέτουσα αρχή, κατόπιν γνωμοδότησης της Επιτροπής εξέτασης επανορθωτικών μέτρων.

β. εάν τα μέτρα κρίθηκαν ως επαρκή ή μη επαρκή, επισυνάπτοντας την απόφαση της περ. α με βάση την

οποία έχουν κριθεί τα συγκεκριμένα μέτρα αυτοκάθαρσης. Περαιτέρω, δηλώνεται εάν η ως άνω απόφαση έχει καταστεί «δεσμευτική», με την έννοια ότι, είτε δεν έχουν ασκηθεί τα προβλεπόμενα μέσα έννομης προστασίας είτε ασκήθηκαν και έχει εκδοθεί σχετική απόφαση.

γ. στην περίπτωση που τα μέτρα έχουν κριθεί ως μη επαρκή, εάν έχει λάβει πρόσθετα μέτρα αυτοκάθαρσης μετά την ημερομηνία που εκδόθηκε η απόφαση της περ. α και σε περίπτωση που ισχύει το ανωτέρω να προβεί σε ανάλυσή τους, αναγράφοντας υποχρεωτικά και την ημερομηνία κατά την οποία αυτά ελήφθησαν.

Ειδικά στην περίπτωση που έχουν συμπεριληφθεί στα έγγραφα της σύμβασης δυνητικοί λόγοι αποκλεισμού, για τους οποίους δεν έχουν προβλεφθεί πεδία δήλωσης πληροφοριών στο Ευρωπαϊκό Ενιαίο Έγγραφο Σύμβασης (ΕΕΕΣ), σχετικά με την λήψη, εκ μέρους των οικονομικών φορέων, επανορθωτικών μέτρων, αυτά θα δηλώνονται (αναφέρονται) στην συμπληρωματική υπεύθυνη δήλωση της παρ. 9, του άρθρου 79 του ν. 4412/2016.

Επισημαίνεται, τέλος, ότι η δήλωση του οικονομικού φορέα περί μη ρωσικής εμπλοκής περιλαμβάνεται σε διακριτή υπεύθυνη δήλωση ή, εναλλακτικά, στη συνοδευτική υπεύθυνη δήλωση που δύναται να υποβάλλεται μαζί με το ΕΕΕΣ. Το περιεχόμενο της δήλωσης προβλέπεται στην παράγραφο **B.1.2** της ενότητας 2.2.9.2 της παρούσας.

### **2.2.9.2 Αποδεικτικά μέσα - Δικαιολογητικά προσωρινού αναδόχου**

**A.** Για την απόδειξη της μη συνδρομής λόγων αποκλεισμού κατ' άρθρο 2.2.3 και της πλήρωσης των κριτηρίων ποιοτικής επιλογής κατά τις παραγράφους 2.2.4, 2.2.5, 2.2.6 και 2.2.7, οι οικονομικοί φορείς προσκομίζουν τα δικαιολογητικά του παρόντος. Η προσκόμιση των εν λόγω δικαιολογητικών γίνεται κατά τα οριζόμενα στην παράγραφο 3.2 από τον προσωρινό ανάδοχο. Η αναθέτουσα αρχή μπορεί να ζητεί από προσφέροντες, σε οποιοδήποτε χρονικό σημείο κατά τη διάρκεια της διαδικασίας, να υποβάλλουν όλα ή ορισμένα δικαιολογητικά, όταν αυτό απαιτείται για την ορθή διεξαγωγή της διαδικασίας.

Οι οικονομικοί φορείς δεν υποχρεούνται να υποβάλλουν δικαιολογητικά ή άλλα αποδεικτικά στοιχεία, αν και στο μέτρο που η αναθέτουσα αρχή έχει τη δυνατότητα να λαμβάνει τα πιστοποιητικά ή τις συναφείς πληροφορίες απευθείας μέσω πρόσβασης σε εθνική βάση δεδομένων σε οποιοδήποτε κράτος - μέλος της Ένωσης, η οποία διατίθεται δωρεάν, όπως εθνικό μητρώο συμβάσεων, εικονικό φάκελο επιχείρησης, ηλεκτρονικό σύστημα αποθήκευσης εγγράφων ή σύστημα προεπιλογής. Η δήλωση για την πρόσβαση σε εθνική βάση δεδομένων εμπεριέχεται στο Ευρωπαϊκό Ενιαίο Έγγραφο Σύμβασης (ΕΕΕΣ), στο οποίο περιέχονται επίσης οι πληροφορίες που απαιτούνται για τον συγκεκριμένο σκοπό, όπως η ηλεκτρονική διεύθυνση της βάσης δεδομένων, τυχόν δεδομένα αναγνώρισης και, κατά περίπτωση, η απαραίτητη δήλωση συναίνεσης.

Οι οικονομικοί φορείς δεν υποχρεούνται να υποβάλουν δικαιολογητικά, όταν η αναθέτουσα αρχή που έχει αναθέσει τη σύμβαση διαθέτει ήδη τα ως άνω δικαιολογητικά και αυτά εξακολουθούν να ισχύουν.

Τα δικαιολογητικά του παρόντος υποβάλλονται και γίνονται αποδεκτά σύμφωνα με την παράγραφο 2.4.2.5 και 3.2 της παρούσας.

Τα αποδεικτικά έγγραφα συντάσσονται στην ελληνική γλώσσα ή συνοδεύονται από επίσημη μετάφρασή τους στην ελληνική γλώσσα σύμφωνα με την παράγραφο 2.1.4.

**Β. 1.** Για την απόδειξη της μη συνδρομής των λόγων αποκλεισμού της παραγράφου 2.2.3 οι προσφέροντες οικονομικοί φορείς προσκομίζουν αντίστοιχα τα δικαιολογητικά που αναφέρονται παρακάτω:

Οι οικονομικοί φορείς μεριμνούν να διαθέτουν πιστοποιητικά, τα οποία να καλύπτουν και τον χρόνο υποβολής της προσφοράς, προκειμένου να τα υποβάλουν, εφόσον αναδειχθούν προσωρινοί ανάδοχοι. Τα εν λόγω πιστοποιητικά υποβάλλονται μαζί με τα υπόλοιπα αποδεικτικά μέσα της παραγράφου 3.2 της παρούσας, από τον προσωρινό ανάδοχο, μέσω του υποσυστήματος, στον φάκελο «δικαιολογητικά προσωρινού αναδόχου».

Αν το αρμόδιο για την έκδοση των ανωτέρω κράτους-μέλος ή χώρα δεν εκδίδει τέτοιου είδους έγγραφα ή πιστοποιητικά ή όπου το έγγραφο ή τα πιστοποιητικά αυτά δεν καλύπτουν όλες τις περιπτώσεις που αναφέρονται στις παραγράφους 2.2.3.1 και 2.2.3.2 περ. α' και β', καθώς και στην περ. β' της παραγράφου 2.2.3.3, τα έγγραφα ή τα πιστοποιητικά μπορεί να αντικαθίστανται από ένορκη βεβαίωση ή, στα κράτη - μέλη ή στις χώρες όπου δεν προβλέπεται ένορκη βεβαίωση, από υπεύθυνη δήλωση του ενδιαφερομένου ενώπιον αρμόδιας δικαστικής ή διοικητικής αρχής, συμβολαιογράφου ή αρμόδιου επαγγελματικού ή εμπορικού οργανισμού του κράτους - μέλους ή της χώρας καταγωγής ή της χώρας όπου είναι εγκατεστημένος ο οικονομικός φορέας. Οι αρμόδιες δημόσιες αρχές παρέχουν, όπου κρίνεται αναγκαίο, επίσημη δήλωση στην οποία αναφέρεται ότι δεν εκδίδονται τα έγγραφα ή τα πιστοποιητικά της παρούσας παραγράφου ή ότι τα έγγραφα αυτά δεν καλύπτουν όλες τις περιπτώσεις που αναφέρονται στις παραγράφους 2.2.3.1 και 2.2.3.2 περ. α' και β', καθώς και στην περ. β' της παραγράφου 2.2.3.3. Οι επίσημες δηλώσεις καθίστανται διαθέσιμες μέσω του επιγραμμικού αποθετηρίου πιστοποιητικών (e-Certis) του άρθρου 81 του ν. 4412/2016.

Ειδικότερα οι οικονομικοί φορείς προσκομίζουν:

**α)** για την παράγραφο 2.2.3.1 απόσπασμα του σχετικού μητρώου, όπως του ποινικού μητρώου ή, ελλείψει αυτού, ισοδύναμο έγγραφο που εκδίδεται από αρμόδια δικαστική ή διοικητική αρχή του κράτους-μέλους ή της χώρας καταγωγής ή της χώρας όπου είναι εγκατεστημένος ο οικονομικός φορέας, από το οποίο προκύπτει ότι πληρούνται αυτές οι προϋποθέσεις, που να έχει εκδοθεί έως τρεις (3) μήνες πριν από την υποβολή του.

Η υποχρέωση προσκόμισης του ως άνω αποσπάσματος αφορά και στα μέλη του διοικητικού, διευθυντικού ή εποπτικού οργάνου του εν λόγω οικονομικού φορέα ή στα πρόσωπα που έχουν εξουσία εκπροσώπησης, λήψης αποφάσεων ή ελέγχου σε αυτό κατά τα ειδικότερα αναφερόμενα στην ως άνω παράγραφο 2.2.3.1,

**β)** για την παράγραφο 2.2.3.2 πιστοποιητικό που εκδίδεται από την αρμόδια αρχή του οικείου κράτους - μέλους ή χώρας, που να είναι εν ισχύ κατά το χρόνο υποβολής του, άλλως, στην περίπτωση που δεν αναφέρεται σε αυτό χρόνος ισχύος, που να έχει εκδοθεί έως τρεις (3) μήνες πριν από την υποβολή του

Ιδίως οι οικονομικοί φορείς που είναι εγκατεστημένοι στην Ελλάδα προσκομίζουν:

**ι)** Για την απόδειξη της εκπλήρωσης των φορολογικών υποχρεώσεων της παραγράφου 2.2.3.2 περίπτωση α' αποδεικτικό ενημερότητας εκδιδόμενο από την Α.Α.Δ.Ε..

**ii)** Για την απόδειξη της εκπλήρωσης των υποχρεώσεων προς τους οργανισμούς κοινωνικής ασφάλισης της παραγράφου 2.2.3.2 περίπτωση α' πιστοποιητικό εκδιδόμενο από τον e-ΕΦΚΑ. Επιπλέον προσκομίζεται υπεύθυνη δήλωση του οικονομικού φορέα αναφορικά με τους οργανισμούς κοινωνικής ασφάλισης (στην περίπτωση που ο οικονομικός φορέας έχει την εγκατάστασή του στην Ελλάδα αφορά Οργανισμούς κύριας και επικουρικής ασφάλισης) στους οποίους οφείλει να καταβάλει εισφορές.

**iii)** Για την παράγραφο 2.2.3.2 περίπτωση α', πλέον των ως άνω πιστοποιητικών, υπεύθυνη δήλωση ότι δεν έχει εκδοθεί δικαστική ή διοικητική απόφαση με τελεσίδικη και δεσμευτική ισχύ για την αθέτηση των υποχρεώσεων τους όσον αφορά στην καταβολή φόρων ή εισφορών κοινωνικής ασφάλισης.

**γ)** για την παράγραφο 2.2.3.3 περίπτωση β' πιστοποιητικό που εκδίδεται από την αρμόδια αρχή του οικείου κράτους - μέλους ή χώρας, που να έχει εκδοθεί έως τρεις (3) μήνες πριν από την υποβολή του.

Ιδίως οι οικονομικοί φορείς που είναι εγκατεστημένοι στην Ελλάδα προσκομίζουν:

**i)** Ενιαίο Πιστοποιητικό Δικαστικής Φερεγγυότητας από το αρμόδιο Πρωτοδικείο, από το οποίο προκύπτει ότι δεν τελούν υπό πτώχευση, πτωχευτικό συμβιβασμό ή υπό αναγκαστική διαχείριση ή δικαστική εκκαθάριση ή ότι δεν έχουν υπαχθεί σε διαδικασία εξυγίανσης. Για τις ΙΚΕ προσκομίζεται επιπλέον και πιστοποιητικό του Γ.Ε.Μ.Η. περί μη έκδοσης απόφασης λύσης ή κατάθεσης αίτησης λύσης του νομικού προσώπου, ενώ για τις ΕΠΕ προσκομίζεται επιπλέον πιστοποιητικό μεταβολών.

**ii)** Πιστοποιητικό του Γ.Ε.Μ.Η. από το οποίο προκύπτει ότι το νομικό πρόσωπο δεν έχει λυθεί και τεθεί υπό εκκαθάριση με απόφαση των εταίρων.

**iii)** Εκτύπωση της καρτέλας "Στοιχεία Μητρώου/ Επιχείρησης" από την ηλεκτρονική πλατφόρμα της Ανεξάρτητης Αρχής Δημοσίων Εσόδων, όπως αυτά εμφανίζονται στο taxinet, από την οποία να προκύπτει η μη αναστολή της επιχειρηματικής δραστηριότητάς τους.

Προκειμένου για τα σωματεία και τους συνεταιρισμούς, το Ενιαίο Πιστοποιητικό Δικαστικής Φερεγγυότητας εκδίδεται για τα σωματεία από το αρμόδιο Πρωτοδικείο, και για τους συνεταιρισμούς για το χρονικό διάστημα έως τις 31.12.2019 από το Ειρηνοδικείο και μετά την παραπάνω ημερομηνία από το Γ.Ε.Μ.Η.

**δ)** Για τις λοιπές περιπτώσεις της παραγράφου 2.2.3.3, υπεύθυνη δήλωση του προσφέροντος οικονομικού φορέα ότι δεν συντρέχουν στο πρόσωπό του οι οριζόμενοι στην παράγραφο λόγοι αποκλεισμού.

**ε)** για την παράγραφο 2.2.3.8 υπεύθυνη δήλωση του προσφέροντος οικονομικού φορέα περί μη επιβολής σε βάρος του της κύρωσης του οριζόντιου αποκλεισμού, σύμφωνα τις διατάξεις της κείμενης νομοθεσίας.

**B.1.2** Για την απόδειξη του δικαιώματος συμμετοχής κατά την παράγραφο 2.2.1.2. υποβάλλουν επικαιροποιημένη υπεύθυνη δήλωση του ν. 1599/1986, του όρου 2.2.9.1 της παρούσας, με το ακόλουθο περιεχόμενο: «Δηλώνω υπεύθυνα ότι δεν υπάρχει ρωσική συμμετοχή στην εταιρεία που εκπροσωπώ, σύμφωνα με τους περιορισμούς που περιλαμβάνονται στο άρθρο 5ια του κανονισμού του Συμβουλίου (ΕΕ) αριθ. 833/2014 της 31ης Ιουλίου 2014 σχετικά με περιοριστικά μέτρα λόγω των ενεργειών της Ρωσίας που αποσταθεροποιούν την κατάσταση στην Ουκρανία, όπως τροποποιήθηκε από τον με αριθ. 2022/578 Κανονισμό του Συμβουλίου (ΕΕ) της 8ης Απριλίου 2022. Συγκεκριμένα δηλώνω ότι : (α) ο ανάδοχος που εκπροσωπώ (και καμία από τις εταιρείες που εκπροσωπούν μέλη της κοινοπραξίας μας) δεν είναι Ρώσος υπήκοος, ούτε φυσικό ή νομικό πρόσωπο, οντότητα ή φορέας εγκατεστημένος στη Ρωσία· (β) ο ανάδοχος που εκπροσωπώ (και καμία από τις



εταιρείες που εκπροσωπούν μέλη της κοινοπραξίας μας) δεν είναι νομικό πρόσωπο, οντότητα ή φορέας του οποίου τα δικαιώματα ιδιοκτησίας κατέχει άμεσα ή έμμεσα σε ποσοστό άνω του πενήντα τοις εκατό (50%) οντότητα αναφερόμενη στο στοιχείο α) της παρούσας παραγράφου · (γ) ούτε ο υπεύθυνος δηλώνων ούτε η εταιρεία που εκπροσωπώ δεν είμαστε φυσικό ή νομικό πρόσωπο, οντότητα ή όργανο που ενεργεί εξ ονόματος ή κατ' εντολή οντότητας που αναφέρεται στο σημείο(α) ή (β) παραπάνω, (δ) δεν υπάρχει συμμετοχή φορέων και οντοτήτων που απαριθμούνται στα ανωτέρω στοιχεία α) έως γ), άνω του 10 % της αξίας της σύμβασης των υπεργολάβων, προμηθευτών ή φορέων στις ικανότητες των οποίων να στηρίζεται ο ανάδοχος τον οποίον εκπροσωπώ.»

**B.2. Για την απόδειξη της απαίτησης της παραγράφου 2.2.4 (απόδειξη καταλληλότητας για την άσκηση επαγγελματικής δραστηριότητας) οι οικονομικοί φορείς προσκομίζουν τα αναφερόμενα στον κατωτέρω πίνακα :**

1.	<p><b>Οι οικονομικοί φορείς που συμμετέχουν στη διαδικασία σύναψης της παρούσας απαιτείται να ασκούν επαγγελματική δραστηριότητα συναφή με το αντικείμενο των προς παροχή υπηρεσιών ήτοι την παροχή υπηρεσιών ανάπτυξης πληροφοριακών συστημάτων.</b></p> <p>Οι οικονομικοί φορείς οφείλουν να αποδείξουν το ανωτέρω κριτήριο υποβάλλοντας τα ακόλουθα στοιχεία τεκμηρίωσης:</p>
1.1	<p>Πιστοποιητικό/βεβαίωση του οικείου επαγγελματικού (ή εμπορικού) μητρώου του κράτους εγκατάστασης. Οι οικονομικοί φορείς που είναι εγκατεστημένοι σε κράτος μέλος της Ευρωπαϊκής Ένωσης προσκομίζουν πιστοποιητικό/βεβαίωση του αντίστοιχου επαγγελματικού (ή εμπορικού) μητρώου του Παραρτήματος ΧΙ του Προσαρτήματος Α' του ν. 4412/2016, με το οποίο πιστοποιείται αφενός η εγγραφή τους σε αυτό και αφετέρου το ειδικό επάγγελμά τους. Στην περίπτωση που χώρα δεν τηρεί τέτοιο μητρώο, το έγγραφο ή το πιστοποιητικό μπορεί να αντικαθίσταται από ένορκη βεβαίωση ή, στα κράτη - μέλη ή στις χώρες όπου δεν προβλέπεται ένορκη βεβαίωση, από υπεύθυνη δήλωση του ενδιαφερομένου ενώπιον αρμόδιας δικαστικής ή διοικητικής αρχής, συμβολαιογράφου ή αρμόδιου επαγγελματικού οργανισμού της χώρας καταγωγής ή της χώρας όπου είναι εγκατεστημένος ο οικονομικός φορέας ότι δεν τηρείται τέτοιο μητρώο και ότι ασκεί τη δραστηριότητα που απαιτείται για την εκτέλεση του αντικειμένου της υπό ανάθεση σύμβασης.</p> <p>Οι εγκατεστημένοι στην Ελλάδα οικονομικοί φορείς προσκομίζουν βεβαίωση εγγραφής στο οικείο επαγγελματικό μητρώο ή πιστοποιητικό που εκδίδεται από την οικεία υπηρεσία του Γ.Ε.ΜΗ.</p>

Επισημαίνεται ότι, τα δικαιολογητικά που αφορούν στην απόδειξη της απαίτησης της 2.2.4 (απόδειξη καταλληλότητας για την άσκηση επαγγελματικής δραστηριότητας) γίνονται αποδεκτά, εφόσον έχουν εκδοθεί έως τριάντα (30) εργάσιμες ημέρες πριν από την υποβολή τους, εκτός αν, σύμφωνα με τις ειδικότερες διατάξεις αυτών, φέρουν συγκεκριμένο χρόνο ισχύος.

**B.3. Για την απόδειξη της οικονομικής και χρηματοοικονομικής επάρκειας της παραγράφου 2.2.5 οι οικονομικοί φορείς προσκομίζουν τα αναφερόμενα στον κατωτέρω πίνακα :**

2.	<p><b>Οι οικονομικοί φορείς που συμμετέχουν στη διαδικασία σύναψης της παρούσας απαιτείται να έχουν μέσο γενικό ετήσιο κύκλο εργασιών για τις τρεις (3) τελευταίες οικονομικές χρήσεις ή, τις οικονομικές χρήσεις κατά τις οποίες ο οικονομικός φορέας δραστηριοποιείται, αν είναι λιγότερες από τρεις συνολικά, μεγαλύτερο από το 100% του προϋπολογισμού του υπό ανάθεση Έργου χωρίς ΦΠΑ.</b></p> <p>Οι οικονομικοί φορείς οφείλουν να αποδείξουν το ανωτέρω κριτήριο υποβάλλοντας τα ακόλουθα στοιχεία τεκμηρίωσης:</p>
2.1	<p>Για την απόδειξη της οικονομικής και χρηματοοικονομικής επάρκειας της παραγράφου 2.2.5 οι οικονομικοί φορείς προσκομίζουν αντίγραφα ή αποσπάσματα ισολογισμών των τριών τελευταίων διαχειριστικών χρήσεων (2020,2021,2022).</p> <p>Για τους οικονομικούς φορείς που εδρεύουν στο εξωτερικό, προσκομίζονται τα αντίστοιχα – σύμφωνα με την ισχύουσα νομοθεσία που είναι εγκατεστημένοι- δικαιολογητικά. Σε περίπτωση που δεν υποχρεούνται σε κατάρτιση ισολογισμών πρέπει να προσκομιστεί το έντυπο Ε3 των τελευταίων χρήσεων 2020, 2021 και 2022. Στην περίπτωση που ο υποψήφιος εδρεύει στο εξωτερικό, τα αντίστοιχα ισχύοντα αποδεικτικά έγγραφα. Αν πρόκειται για φυσικό πρόσωπο, αντίστοιχες Δηλώσεις Φόρου Εισοδήματος ΤΑΧΙΣ ή Εκκαθαριστικά Σημειώματα ή άλλα κατάλληλα έγγραφα και δικαιολογητικά.</p> <p>Εάν ο υποψήφιος ανάδοχος λειτουργεί ή ασκεί επιχειρηματική δραστηριότητα για χρονικό διάστημα μικρότερο των τριών (3) τελευταίων διαχειριστικών χρήσεων, θα πρέπει να υποβάλει στοιχεία για τις διαχειριστικές χρήσεις που λειτουργεί, από τα οποία να προκύπτει ότι συντρέχει η ανωτέρω επάρκεια.</p> <p>Σε περίπτωση συμμετέχοντος που δεν έχει κατά νόμο υποχρέωση δημοσίευσης ισολογισμών, είναι υποχρεωτική η προσκόμιση άλλου κατάλληλου εγγράφου που αποδεικνύει την οικονομική και χρηματοοικονομική του επάρκεια (λ.χ. φορολογικές δηλώσεις). Εάν ο οικονομικός φορέας, για βάσιμο λόγο, δεν είναι σε θέση να προσκομίσει τα ανωτέρω δικαιολογητικά, μπορεί να αποδεικνύει την οικονομική και χρηματοοικονομική του επάρκεια με οποιοδήποτε άλλο κατάλληλο έγγραφο. Η καταλληλότητα προσκομιζόμενου από τον οικονομικό φορέα εγγράφου για την απόδειξη της χρηματοοικονομικής του επάρκειας, πέραν των όσων ρητά αναφέρονται στην παράγραφο Β3, εναπόκειται στην κρίση της αναθέτουσας αρχής (άρθρο 80 παρ. 4 εδ.β' ν. 4412/2016).</p>

**Β.4. Για την απόδειξη της τεχνικής ικανότητας της παραγράφου 2.2.6 οι οικονομικοί φορείς προσκομίζουν τα αναφερόμενα στον κατωτέρω πίνακα :**

3	<p><b>Οι οικονομικοί φορείς που συμμετέχουν στη διαδικασία σύναψης της παρούσας απαιτείται να διαθέτουν την κατάλληλα τεκμηριωμένη και αποδεδειγμένη επαγγελματική ικανότητα στην υλοποίηση έργων αντίστοιχου μεγέθους και πολυπλοκότητας με το υπό ανάθεση Έργο σύμφωνα με την παρ. 2.2.6.1 Τεχνική Ικανότητα.</b></p> <p>Οι οικονομικοί φορείς οφείλουν να αποδείξουν το ανωτέρω κριτήριο ποιοτικής επιλογής υποβάλλοντας τα ακόλουθα στοιχεία τεκμηρίωσης:</p>
3.1	<p>Κατάλογο των κυριότερων συναφών έργων που υλοποίησε επιτυχώς ο οικονομικός φορέας κατά τα τέσσερα (4) τελευταία έτη, σύμφωνα με το ακόλουθο Υπόδειγμα:</p>

A/A	ΠΕΛΑΤΗΣ	ΣΥΝΤΟΜΗ ΠΕΡΙΓΡΑΦΗ ΤΟΥ ΕΡΓΟΥ	ΔΙΑΡΚΕΙΑ ΕΚΤΕΛΕΣΗΣ ΕΡΓΟΥ	ΠΡΟΫΠΟ-ΛΟΓΙΣΜΟΣ	ΣΥΝΟΠΤΙΚΗ ΠΕΡΙΓΡΑΦΗ ΣΥΝΕΙΣΦΟΡΑΣ ΣΤΟ ΕΡΓΟ (αντικείμενο)	ΠΟΣΟΣΤΟ ΣΥΜΜΕΤΟΧΗΣ ΣΤΟ ΕΡΓΟ (προϋπολογισμός)	ΣΤΟΙΧΕΙΟ ΤΕΚΜΗΡΙΩΣΗΣ (τύπος & ημ/νία)																														
<p>όπου «<b>ΣΤΟΙΧΕΙΟ ΤΕΚΜΗΡΙΩΣΗΣ</b>»:</p> <ul style="list-style-type: none"> <li>- Εάν ο Πελάτης είναι Δημόσιος Φορέας ως στοιχείο τεκμηρίωσης υποβάλλεται πιστοποιητικό ή πρωτόκολλο παραλαβής ή βεβαίωση καλής εκτέλεσης που συντάσσεται από την αρμόδια Δημόσια Αρχή.</li> <li>- Εάν ο Πελάτης είναι ιδιώτης, ως στοιχείο τεκμηρίωσης υποβάλλεται δήλωση είτε του ιδιώτη όπως εκπροσωπείται από το Νόμιμο Εκπρόσωπο, είτε του υποψηφίου οικονομικού φορέα.</li> </ul>																																					
3.2	<p>Πιστοποιητικό συμμόρφωσης από διαπιστευμένους προς τούτο Φορείς Πιστοποίησης του δημόσιου ή του ιδιωτικού τομέα, όσον αφορά στην παροχή διαφημιστικών υπηρεσιών σε φορείς του Δημοσίου και του ευρύτερου δημόσιου τομέα, σύμφωνα με την παράγραφο 3<sup>α</sup> του άρθρου 12 του ν. 3688/2008.</p>																																				
4.	<p><b>Οι οικονομικοί φορείς που συμμετέχουν στη διαδικασία σύναψης της παρούσας απαιτείται να διαθέτουν ομάδα έργου με στελέχη επαρκή σε πλήθος και δεξιότητες για την ανάληψη του Έργου σύμφωνα με την παράγραφο 2.2.6</b></p> <p>Οι οικονομικοί φορείς οφείλουν να αποδείξουν το ανωτέρω κριτήριο ποιοτικής επιλογής υποβάλλοντας τα ακόλουθα στοιχεία τεκμηρίωσης:</p>																																				
4.1	<p>Πίνακα των <b>υπαλλήλων του Οικονομικού Φορέα</b> που συμμετέχουν στην Ομάδα Έργου, σύμφωνα με το ακόλουθο υπόδειγμα:</p> <table border="1"> <thead> <tr> <th>A/A</th> <th>Εταιρεία (σε περίπτωση Ένωσης / Κοινοπραξίας)</th> <th>Όνοματεπώνυμο Μέλους Ομάδας Έργου</th> <th>Θέση στην Ομάδα Έργου</th> <th>Ανθρωπο μήνες</th> <th>Ποσοστό συμμετοχής * (%)</th> </tr> </thead> <tbody> <tr> <td></td> <td></td> <td></td> <td></td> <td></td> <td></td> </tr> <tr> <td></td> <td></td> <td></td> <td></td> <td></td> <td></td> </tr> <tr> <td></td> <td></td> <td></td> <td></td> <td></td> <td></td> </tr> <tr> <td colspan="5"><b>ΜΕΡΙΚΟ ΣΥΝΟΛΟ (1)</b></td> <td></td> </tr> </tbody> </table>							A/A	Εταιρεία (σε περίπτωση Ένωσης / Κοινοπραξίας)	Όνοματεπώνυμο Μέλους Ομάδας Έργου	Θέση στην Ομάδα Έργου	Ανθρωπο μήνες	Ποσοστό συμμετοχής * (%)																			<b>ΜΕΡΙΚΟ ΣΥΝΟΛΟ (1)</b>					
A/A	Εταιρεία (σε περίπτωση Ένωσης / Κοινοπραξίας)	Όνοματεπώνυμο Μέλους Ομάδας Έργου	Θέση στην Ομάδα Έργου	Ανθρωπο μήνες	Ποσοστό συμμετοχής * (%)																																
<b>ΜΕΡΙΚΟ ΣΥΝΟΛΟ (1)</b>																																					

Πίνακα των **στελεχών των Υπεργολάβων του Οικονομικού Φορέα** που συμμετέχουν στην Ομάδα Έργου, σύμφωνα με το ακόλουθο υπόδειγμα:

A/A	Επωνυμία Εταιρείας Υπεργολάβου	Όνοματεπώνυμο Μέλους Ομάδας Έργου	Θέση στην Ομάδα Έργου	Ανθρωπομήνες	Ποσοστό συμμετοχής* (%)
<b>ΜΕΡΙΚΟ ΣΥΝΟΛΟ (2)</b>					

Πίνακα των **εξωτερικών συνεργατών του Οικονομικού Φορέα** που συμμετέχουν στην Ομάδα Έργου, σύμφωνα με το ακόλουθο υπόδειγμα:

A/A	Όνοματεπώνυμο Μέλους Ομάδας Έργου	Θέση στην Ομάδα Έργου	Ανθρωπομήνες	Ποσοστό συμμετοχής* (%)
<b>ΜΕΡΙΚΟ ΣΥΝΟΛΟ (3)</b>				

\*ως **Ποσοστό Συμμετοχής** του Μέλους ορίζεται το ηγλικό των ανθρωπομημών του δια των συνολικών προσφερόμενων ανθρωπομημών (άθροισμα των μερικών συνόλων 1,2,3)

Ο υποψήφιος Ανάδοχος, συμπληρωματικά με τον ανωτέρω Πίνακα, θα πρέπει να καταθέσει δηλώσεις συνεργασίας των εξωτερικών συνεργατών υπό την μορφή Υπεύθυνης Δήλωσης των εξωτερικών συνεργατών (δεν απαιτείται το γνήσιο της υπογραφής), καθώς και Αναλυτικά Βιογραφικά Σημειώματα όλων των μελών της Ομάδας Έργου συνοδευόμενα από Υπεύθυνη Δήλωση κάθε μέλους της ομάδας έργου περί ακρίβειας των στοιχείων του βιογραφικού σημειώματος τους. Οι εξωτερικοί Συνεργάτες και οι υπεργολάβοι, θα δηλώνουν ότι το έργο (αντικείμενο της παρούσας Διακήρυξης), καθώς και οι υποχρεώσεις που απορρέουν από αυτό, τελούν σε γνώση τους.

4.2 Βιογραφικά σημειώματα της Ομάδας Έργου (βάσει του υποδείγματος / βλ. «ΠΑΡΑΡΤΗΜΑ IV – Υπόδειγμα Βιογραφικού Σημειώματος»)

Σε περίπτωση ένωσης οικονομικών φορέων που υποβάλλει κοινή προσφορά, τα ανωτέρω δικαιολογητικά προσκομίζονται για κάθε μέλος της ένωσης οικονομικών φορέων, αλλά σε κάθε περίπτωση το ανωτέρω κριτήριο αρκεί να πληρείται από τα μέλη της ένωσης σωρευτικά.

**B.5. Για την απόδειξη της συμμόρφωσής τους με πρότυπα διασφάλισης Ποιότητας και Περιβαλλοντικής διαχείρισης της παραγράφου 2.2.7 οι οικονομικοί φορείς προσκομίζουν τα αναφερόμενα στον κατωτέρω πίνακα:**

5.	<p><b>Οι οικονομικοί φορείς που συμμετέχουν στη διαδικασία σύναψης της παρούσας απαιτείται να εξασφαλίζουν την ποιότητα των παρεχόμενων υπηρεσιών της παραγράφου 2.2.7 της διακήρυξης.</b></p> <p>Οι οικονομικοί φορείς οφείλουν να αποδείξουν το ανωτέρω κριτήριο υποβάλλοντας τα ακόλουθα στοιχεία τεκμηρίωσης:</p>
5.1	<p>A. Οι οικονομικοί φορείς προσκομίζουν πιστοποιητικά συστήματος διαχείρισης ποιότητας (ISO ή ισοδύναμο) εν ισχύ, από διαπιστευμένο φορέα, στο πεδίο που ζητείται ή άλλα αποδεικτικά στοιχεία για ισοδύναμα μέτρα διασφάλισης ποιότητας, εφόσον ο υποψήφιος οικονομικός φορέας δεν είχε τη δυνατότητα να αποκτήσει τα εν λόγω πιστοποιητικά εντός των σχετικών προθεσμιών για λόγους για τους οποίους δεν ευθύνεται ο ίδιος, υπό την προϋπόθεση ότι ο οικονομικός φορέας αποδεικνύει ότι τα προτεινόμενα μέτρα διασφάλισης ποιότητας πληρούν τα απαιτούμενα πρότυπα διασφάλισης ποιότητας. Τα πιστοποιητικά πρέπει να έχουν χορηγηθεί από φορέα αξιολόγησης της συμμόρφωσης ο οποίος έχει λάβει διαπίστευση από το ΕΣΥΔ νπιδ ή από άλλον εθνικό φορέα διαπίστευσης με βάση τα οριζόμενα στον κανονισμό (ΕΚ) 765/2008.</p>

**B.6. Για την απόδειξη της νόμιμης σύστασης και εκπροσώπησης:**

Για την απόδειξη της νόμιμης εκπροσώπησης, στις περιπτώσεις που ο οικονομικός φορέας είναι νομικό πρόσωπο και εγγράφεται υποχρεωτικά ή προαιρετικά, κατά την κείμενη νομοθεσία, και δηλώνει την εκπροσώπηση και τις μεταβολές της σε αρμόδια αρχή (πχ ΓΕΜΗ), προσκομίζει σχετικό πιστοποιητικό ισχύουσας εκπροσώπησης, το οποίο πρέπει να έχει εκδοθεί έως τριάντα (30) εργάσιμες ημέρες πριν από την υποβολή του, εκτός αν αυτό φέρει συγκεκριμένο χρόνο ισχύος.

Ειδικότερα για τους ημεδαπούς οικονομικούς φορείς προσκομίζονται:

i) **για την απόδειξη της νόμιμης εκπροσώπησης**, στις περιπτώσεις που ο οικονομικός φορέας είναι νομικό πρόσωπο και υποχρεούται, κατά την κείμενη νομοθεσία, να δηλώνει την εκπροσώπηση και τις μεταβολές της στο ΓΕΜΗ, προσκομίζει σχετικό πιστοποιητικό ισχύουσας εκπροσώπησης, το οποίο πρέπει να έχει εκδοθεί έως τριάντα (30) εργάσιμες ημέρες πριν από την υποβολή του.

ii) Για την **απόδειξη της νόμιμης σύστασης και των μεταβολών** του νομικού προσώπου γενικό πιστοποιητικό μεταβολών του ΓΕΜΗ, εφόσον έχει εκδοθεί έως τρεις (3) μήνες πριν από την υποβολή του.

Στις λοιπές περιπτώσεις τα κατά περίπτωση νομιμοποιητικά έγγραφα σύστασης και νόμιμης εκπροσώπησης (όπως καταστατικά, πιστοποιητικά μεταβολών, αντίστοιχα ΦΕΚ, αποφάσεις συγκρότησης οργάνων διοίκησης σε σώμα, κλπ., ανάλογα με τη νομική μορφή του οικονομικού φορέα), συνοδευόμενα από υπεύθυνη δήλωση του νόμιμου εκπροσώπου ότι εξακολουθούν να ισχύουν κατά την υποβολή τους.

Σε περίπτωση που για τη διενέργεια της παρούσας διαδικασίας ανάθεσης έχουν χορηγηθεί εξουσίες σε πρόσωπο πλέον αυτών που αναφέρονται στα παραπάνω έγγραφα, προσκομίζεται επιπλέον απόφαση- πρακτικό του αρμοδίου καταστατικού οργάνου διοίκησης του νομικού προσώπου με την οποία χορηγήθηκαν οι σχετικές εξουσίες. Όσον αφορά τα φυσικά πρόσωπα, εφόσον έχουν χορηγηθεί εξουσίες σε τρίτα πρόσωπα, προσκομίζεται εξουσιοδότηση του οικονομικού φορέα.

Οι αλλοδαποί οικονομικοί φορείς προσκομίζουν τα προβλεπόμενα, κατά τη νομοθεσία της χώρας εγκατάστασης, αποδεικτικά έγγραφα, και εφόσον δεν προβλέπονται, υπεύθυνη δήλωση του νόμιμου

εκπροσώπου, από την οποία αποδεικνύονται τα ανωτέρω ως προς τη νόμιμη σύσταση, μεταβολές και εκπροσώπηση του οικονομικού φορέα.

Οι ως άνω υπεύθυνες δηλώσεις γίνονται αποδεκτές, εφόσον έχουν συνταχθεί μετά την κοινοποίηση της πρόσκλησης για την υποβολή των δικαιολογητικών.

Από τα ανωτέρω έγγραφα πρέπει να προκύπτουν η νόμιμη σύσταση του οικονομικού φορέα, όλες οι σχετικές τροποποιήσεις των καταστατικών, το/τα πρόσωπο/α που δεσμεύει/ουν νόμιμα την εταιρία κατά την ημερομηνία διενέργειας του διαγωνισμού (νόμιμος εκπρόσωπος, δικαίωμα υπογραφής κλπ.), τυχόν τρίτοι, στους οποίους έχει χορηγηθεί εξουσία εκπροσώπησης, καθώς και η θητεία του/των ή/και των μελών του οργάνου διοίκησης/ νόμιμου εκπροσώπου.

**B.7.** Οι οικονομικοί φορείς που είναι εγγεγραμμένοι σε επίσημους καταλόγους που προβλέπονται από τις εκάστοτε ισχύουσες εθνικές διατάξεις ή διαθέτουν πιστοποίηση από οργανισμούς πιστοποίησης που συμμορφώνονται με τα ευρωπαϊκά πρότυπα πιστοποίησης, κατά την έννοια του Παραρτήματος VII του Προσαρτήματος Α' του ν. 4412/2016, μπορούν να προσκομίζουν στις αναθέτουσες αρχές πιστοποιητικό εγγραφής εκδιδόμενο από την αρμόδια αρχή ή το πιστοποιητικό που εκδίδεται από τον αρμόδιο οργανισμό πιστοποίησης.

Στα πιστοποιητικά αυτά αναφέρονται τα δικαιολογητικά βάσει των οποίων έγινε η εγγραφή των εν λόγω οικονομικών φορέων στον επίσημο κατάλογο ή η πιστοποίηση και η κατάταξη στον εν λόγω κατάλογο.

Η πιστοποιούμενη εγγραφή στους επίσημους καταλόγους από τους αρμόδιους οργανισμούς ή το πιστοποιητικό, που εκδίδεται από τον οργανισμό πιστοποίησης, συνιστά τεκμήριο καταλληλότητας όσον αφορά τις απαιτήσεις ποιοτικής επιλογής, τις οποίες καλύπτει ο επίσημος κατάλογος ή το πιστοποιητικό.

Οι οικονομικοί φορείς που είναι εγγεγραμμένοι σε επίσημους καταλόγους απαλλάσσονται από την υποχρέωση υποβολής των δικαιολογητικών που αναφέρονται στο πιστοποιητικό εγγραφής τους. Ειδικώς όσον αφορά την καταβολή των εισφορών κοινωνικής ασφάλισης και των φόρων και τελών, προσκομίζονται επιπροσθέτως της βεβαίωσης εγγραφής στον επίσημο κατάλογο και πιστοποιητικά, κατά τα οριζόμενα ανωτέρω στην περίπτωση Β.1, υποπερ. i, ii και iii της περ. β.

**B.8.** Οι ενώσεις οικονομικών φορέων που υποβάλλουν κοινή προσφορά, υποβάλλουν τα παραπάνω, κατά περίπτωση δικαιολογητικά, για κάθε οικονομικό φορέα που συμμετέχει στην ένωση, σύμφωνα με τα ειδικότερα προβλεπόμενα στο άρθρο 19 παρ. 2 του ν. 4412/2016.

Επιπλέον υποβάλλεται συμφωνητικό μεταξύ των μελών της Ένωσης με το οποίο α) συστήνεται η Ένωση β) αναγράφεται να οριοθετείται με σαφήνεια το μέρος του Έργου και το ποσοστό (όχι απόλυτη τιμή) του συμβατικού τιμήματος που θα αντιστοιχεί σε κάθε μέλος της ένωσης στο σύνολο της Προσφοράς, γ) δηλώνεται ένα Μέλος ως υπεύθυνο για το συντονισμό και τη διοίκηση όλων των Μελών της Ένωσης (leader) δ) και ορίζεται κοινός εκπρόσωπος της Ένωσης και των μελών της για τη συμμετοχή της στο Διαγωνισμό και την εκπροσώπηση της Ένωσης και των μελών της έναντι της Αναθέτουσας Αρχής.

**B.9.** Στην περίπτωση που οικονομικός φορέας επιθυμεί να στηριχθεί στις ικανότητες άλλων φορέων, σύμφωνα με την παράγραφο 2.2.8 για την απόδειξη ότι θα έχει στη διάθεσή του τους αναγκαίους πόρους, προσκομίζει, ιδίως, σχετική έγγραφη δέσμευση των φορέων αυτών για τον σκοπό αυτό. Ειδικότερα, προσκομίζεται έγγραφο (συμφωνητικό ή σε περίπτωση νομικού προσώπου απόφαση του αρμοδίου οργάνου διοίκησης αυτού ή σε περίπτωση φυσικού προσώπου υπεύθυνη δήλωση), δυνάμει του οποίου αμφότεροι, διαγωνιζόμενος οικονομικός φορέας και τρίτος φορέας, εγκρίνουν τη μεταξύ

τους συνεργασία για την κατά περίπτωση παροχή προς τον διαγωνιζόμενο της χρηματοοικονομικής ή/και τεχνικής ή/και επαγγελματικής ικανότητας του φορέα, ώστε αυτή να είναι στη διάθεση του διαγωνιζόμενου για την εκτέλεση της Σύμβασης.

Η σχετική αναφορά θα πρέπει να είναι λεπτομερής και να αναφέρει κατ' ελάχιστον τους συγκεκριμένους πόρους που θα είναι διαθέσιμοι για την εκτέλεση της σύμβασης και τον τρόπο δια του οποίου θα χρησιμοποιηθούν αυτοί για την εκτέλεση της σύμβασης. Ο τρίτος θα δεσμεύεται ρητά ότι θα διαθέσει στον διαγωνιζόμενο τους συγκεκριμένους πόρους κατά τη διάρκεια της σύμβασης και ο διαγωνιζόμενος ότι θα κάνει χρήση αυτών σε περίπτωση που του ανατεθεί η σύμβαση. Σε περίπτωση που ο τρίτος διαθέτει χρηματοοικονομική επάρκεια, θα δηλώνει επίσης ότι καθίσταται από κοινού με τον διαγωνιζόμενο υπεύθυνος για την εκτέλεση της σύμβασης.

Σε περίπτωση που ο τρίτος διαθέτει στοιχεία τεχνικής ή επαγγελματικής καταλληλότητας που σχετίζονται με τους τίτλους σπουδών και τα επαγγελματικά προσόντα που ορίζονται στην περίπτωση στ' του Μέρους ΙΙ του Παραρτήματος ΧΙΙ του Προσαρτήματος Α του ν. 4412/2016 ή με την σχετική επαγγελματική εμπειρία, θα δεσμεύεται ότι θα εκτελέσει τις εργασίες ή υπηρεσίες για τις οποίες απαιτούνται οι συγκεκριμένες ικανότητες, δηλώνοντας το τμήμα της σύμβασης που θα εκτελέσει.

**B.10.** Στην περίπτωση που ο οικονομικός φορέας δηλώνει στην προσφορά του ότι θα κάνει χρήση υπεργολάβων, στις ικανότητες των οποίων δεν στηρίζεται, προσκομίζεται υπεύθυνη δήλωση του προσφέροντος με αναφορά του τμήματος της σύμβασης το οποίο προτίθεται να αναθέσει σε τρίτους υπό μορφή υπεργολαβίας και υπεύθυνη δήλωση των υπεργολάβων ότι αποδέχονται την εκτέλεση των εργασιών.

**B.11** Στο πλαίσιο συμμόρφωσης με την υποχρέωση του άρθρου 22.2.δ.iii) του Κανονισμού (ΕΕ) 2021/241, ο οικονομικός φορέας-προσωρινός ανάδοχος καλείται να υποβάλει τα στοιχεία ταυτότητας του/των πραγματικού/ων δικαιούχου/ων του, όπως αυτός ορίζεται στο άρθρο 3 σημείο 6 της οδηγίας (ΕΕ) 2015/849 του Ευρωπαϊκού Κοινοβουλίου και του Συμβουλίου, ως ακολούθως:

- Για τις περιπτώσεις οικονομικών φορέων που έχουν υποχρέωση εγγραφής στο Κεντρικό Μητρώο Πραγματικών Δικαιούχων του άρθρου 20 του ν.4557/2018 (Α' 139), ως ισχύει, προσκομίζεται σχετική εκτύπωση των στοιχείων και πληροφοριών από το εν λόγω Μητρώο, συνοδευόμενη από Υπεύθυνη Δήλωση (της παρ. 4 του άρθρου 8 του ν.1599/1986 (Α' 75), αρμοδίως υπογεγραμμένη, στην οποία θα δηλώνονται τα στοιχεία των πραγματικών δικαιούχων του αναδόχου (κατ' ελάχιστον, όνομα, επώνυμο, αριθμός φορολογικού μητρώου και ημερομηνία γέννησης).

- Για τις περιπτώσεις εισηγμένων εταιρειών σε ρυθμιζόμενη αγορά ή σε Πολυμερή Μηχανισμό Διαπραγμάτευσης, προσκομίζονται τα στοιχεία που προβλέπονται στην παράγραφο 2 του άρθρου 20 του ν.4557/2018 (Α' 139), τα οποία, σε κάθε περίπτωση, συνοδεύονται από Υπεύθυνη Δήλωση της παρ. 4 του άρθρου 8 του ν.1599/1986 (Α' 75), αρμοδίως υπογεγραμμένη, στην οποία θα δηλώνονται τα στοιχεία των φυσικών προσώπων (κατ' ελάχιστον, όνομα, επώνυμο, αριθμός φορολογικού μητρώου και ημερομηνία γέννησης) που κατέχουν άμεσα ή έμμεσα μετοχές με δικαίωμα ψήφου άνω του 5% ή που λογίζονται ως ΠΔ κατά την έννοια του άρθρου 3 σημείο 6 της Οδηγίας (ΕΕ) 2015/849 .

**Επισημαίνεται ότι γίνονται αποδεκτές:**

- **οι ένορκες βεβαιώσεις που αναφέρονται στην παρούσα Διακήρυξη, εφόσον έχουν συνταχθεί έως τρεις (3) μήνες πριν από την υποβολή τους,**
- **οι υπεύθυνες δηλώσεις, εφόσον έχουν συνταχθεί μετά την κοινοποίηση της πρόσκλησης για την υποβολή των δικαιολογητικών. Σημειώνεται ότι δεν απαιτείται θεώρηση του γνησίου της υπογραφής τους**

## 2.3 Κριτήρια Ανάθεσης

### 2.3.1 Κριτήριο ανάθεσης

Κριτήριο ανάθεσης της Σύμβασης είναι η πλέον συμφέρουσα από οικονομική άποψη προσφορά βάσει βέλτιστης σχέσης ποιότητας – τιμής, η οποία εκτιμάται βάσει των κάτωθι κριτηρίων.

Για να προσδιοριστεί η πλέον συμφέρουσα από οικονομική άποψη προσφορά βάσει βέλτιστης σχέσης ποιότητας –τιμής, θα αξιολογηθούν οι Τεχνικές και Οικονομικές προσφορές των προσφερόντων με βάση συγκεκριμένα κριτήρια.

<b>ΠΙΝΑΚΑΣ ΚΡΙΤΗΡΙΩΝ ΑΞΙΟΛΟΓΗΣΗΣ</b>			
<b>Κριτήριο (Κν)</b>	<b>Περιγραφή</b>	<b>Συντελεστής Βαρύτητας (σν)</b>	<b>Παραπομπή σε παρ. απαίτησης της διακήρυξης</b>
<b>Ομάδα Α</b>			
<b>A.</b>	<b>Τεχνική Λύση</b>	<b>50%</b>	
<b>A.1</b>	Αντίληψη και κατανόηση του έργου από τον υποψήφιο Ανάδοχο	5%	ΠΑΡΑΡΤΗΜΑ Ι: Κεφ 7.1,7.2
<b>A.2</b>	Αρχιτεκτονική	10%	ΠΑΡΑΡΤΗΜΑ Ι: Κεφ.7.4
<b>A.3</b>	Λειτουργικές Προδιαγραφές	25%	ΠΑΡΑΡΤΗΜΑ Ι: Κεφ.7.5
<b>A.4</b>	Οριζόντιες Απαιτήσεις	7%	ΠΑΡΑΡΤΗΜΑ Ι: Κεφ.7.6.1, 7.6.3,7.6.4,7.6.5
<b>A.5</b>	Υλοποίηση Διαλειτουργικότητας	3%	ΠΑΡΑΡΤΗΜΑ Ι: Κεφ.7.6.2
<b>ΟΜΑΔΑ Β</b>			
<b>B.</b>	<b>Προσφερόμενες Υπηρεσίες</b>	<b>35%</b>	
<b>B.1</b>	Μελέτη Εφαρμογής – Ανάλυσης Απαιτήσεων	10%	ΠΑΡΑΡΤΗΜΑ Ι:7.7.1
<b>B.2</b>	Υπηρεσίες Εκπαίδευσης	5%	ΠΑΡΑΡΤΗΜΑ 7.7.2
<b>B.3</b>	Υπηρεσίες Εγγύησης	10%	ΠΑΡΑΡΤΗΜΑ Ι: 7.7.4
<b>B.4</b>	Υπηρεσίες Πιλοτικής Και Δοκιμαστικής Λειτουργίας	10%	ΠΑΡΑΡΤΗΜΑ Ι:7.7.3
<b>Ομάδα Γ</b>			
<b>Γ.</b>	<b>Μεθοδολογία Οργάνωσης/Διοίκησης και Υλοποίησης Έργου</b>	<b>15%</b>	



<b>Γ.1</b>	Οργάνωση Υλοποίησης Έργου (Φάσεις, Χρονοδιάγραμμα, Παραδοτέα)	10%	ΠΑΡΑΡΤΗΜΑ Ι: 7.8.1,7.8.2
<b>Γ.2</b>	Σχήμα Διοίκησης - Μεθοδολογία Διοίκησης και Διασφάλισης Ποιότητας	5%	ΠΑΡΑΡΤΗΜΑ Ι: 7.8.4, 7.8.5
<b>ΣΥΝΟΛΟ</b>		<b>100%</b>	

**Επεξήγηση Κριτηρίων:**

**Ομάδα Α – Τεχνική Λύση**

**A.1** Αντίληψη και κατανόηση του έργου από τον υποψήφιο Ανάδοχο

Ορθότητα αντίληψης του προσφέροντος για το αντικείμενο και τις απαιτήσεις της σύμβασης. Ο υποψήφιος ανάδοχος οφείλει να περιγράψει το αντικείμενο του έργου με τις ελάχιστες ζητούμενες υπηρεσίες, το προσφερόμενο λογισμικό και τις απαιτήσεις σε κεντρικό εξοπλισμό (τον οποίο θα διαθέσει ο Φορέας) που αποδεικνύουν την αντίληψη του έργου.

Αξιολογούνται:

- η συνολική αντίληψη του Αναδόχου όσον αφορά στο αντικείμενο του έργου, τους σκοπούς και τους στόχους του, τους κρίσιμους παράγοντες επιτυχίας και τους κινδύνους, καθώς και κυρίως στους τρόπους και τις μεθόδους αντιμετώπισής τους.
- ο βαθμός της σαφήνειας, περιεκτικότητας και σφαιρικότητας της αντίληψης και κατανόησης των απαιτήσεων, της περιγραφόμενης πολυπλοκότητας των στόχων και των ορίων της έκτασης του αντικειμένου του έργου, όπως τεκμηριώνεται στην προσφορά.
- η κατανόηση του περιβάλλοντος του έργου και συγκεκριμένα των εμπλεκόμενων μερών, των ωφελούμενων, των παραγόντων, των παραγόντων που προσθέτουν αδράνεια ή μπορεί να συμβάλλουν στη επιτάχυνση των διαδικασιών, καθώς και κυρίως τα μέτρα που θα ληφθούν για την αξιοποίηση της δυναμικής των εμπλεκόμενων μερών προς όφελος του έργου.

**A.2** Αρχιτεκτονική

Αξιολογείται η κάλυψη των απαιτήσεων της ενότητας 7.4 του ΠΑΡΑΡΤΗΜΑΤΟΣ Ι καθώς και των Πινάκων Συμμόρφωσης.

**A.3** Λειτουργικές Προδιαγραφές

Αξιολογείται η κάλυψη των απαιτήσεων της ενότητας 7.5 του ΠΑΡΑΡΤΗΜΑΤΟΣ Ι καθώς και των Πινάκων Συμμόρφωσης.

**A.4** Οριζόντιες Απαιτήσεις

Αξιολογείται η κάλυψη των απαιτήσεων των ενόνητων Κεφ.7.6.1, 7.6.3,7.6.4,7.6.5 του ΠΑΡΑΡΤΗΜΑΤΟΣ Ι καθώς και των Πινάκων Συμμόρφωσης.

### **A.5 Υλοποίηση Διαλειτουργικότητων**

Αξιολογείται η κάλυψη των απαιτήσεων της ενόνητας 7.6.2 του ΠΑΡΑΡΤΗΜΑΤΟΣ Ι καθώς και των Πινάκων Συμμόρφωσης.

## **Ομάδα Β - Προσφερόμενες Υπηρεσίες**

### **B.1 Μελέτη Εφαρμογής – Ανάλυσης Απαιτήσεων**

Βαθμολογείται η προσέγγιση του υποψήφιου Αναδόχου για την κάλυψη των απαιτήσεων των ενόνητων 7.7.1 του Παραρτήματος Ι.

### **B.2 Υπηρεσίες Εκπαίδευσης**

Αξιολογούνται:

- Η μεθοδολογική προσέγγιση, οργάνωση και προετοιμασία της εκπαίδευσης ανά κατηγορία εκπαιδευομένων
- Το αντικείμενο της εκπαίδευσης ανά κατηγορία εκπαιδευομένων
- Η εκπαιδευτική διαδικασία και η διαχείριση αυτής
- Οι προσφερόμενες ώρες εκπαίδευσης ανά κατηγορία χρηστών, πέραν των κατ' ελάχιστα ζητούμενων στην παρούσα.

### **B.3 Υπηρεσίες Εγγύησης, και Τήρησης Επιπέδου Υπηρεσιών**

Βαθμολογούνται οι προσφερόμενες υπηρεσίες υποστήριξης, συντήρησης και τήρησης επιπέδου υπηρεσιών και αξιολογούνται:

- Η προτεινόμενη μεθοδολογία παροχής των υπηρεσιών Υποστήριξης και η μεθοδολογία παροχής τους κατά την Πιλοτική Λειτουργία
- Η χρονική διάρκεια της προσφερόμενης Εγγύησης πέραν της κατ' ελάχιστα ζητούμενης.
- Ο προσφερόμενος ανθρωποχρόνος υποστήριξης κατά την περίοδο εγγύησης.
- Η προσφορά υπηρεσιών κατά την περίοδο της Εγγύησης πέραν των κατ' ελάχιστα ζητούμενων στην παρούσα.
- Η προσφορά υπηρεσιών κατά την περίοδο της Συντήρησης πέραν των κατ' ελάχιστα ζητούμενων στην παρούσα.

#### **Β.4 Υπηρεσίες Πιλοτικής Και Δοκιμαστικής Λειτουργίας**

Αξιολογείται η κάλυψη των απαιτήσεων της ενότητας 7.7.3 του ΠΑΡΑΡΤΗΜΑΤΟΣ Ι καθώς και των Πινάκων Συμμόρφωσης.

#### **Ομάδα Γ – Μεθοδολογία Οργάνωσης/Διοίκησης και Υλοποίησης Έργου**

##### **Γ.1:** Οργάνωση Υλοποίησης Έργου (Φάσεις, Χρονοδιάγραμμα, Παραδοτέα)

Ανάλυση του αντικειμένου της σύμβασης σε ενότητες εργασιών και σύνδεσή τους με τα ελάχιστα απαιτούμενα παραδοτέα και το χρονοδιάγραμμα που περιγράφεται στις τεχνικές προδιαγραφές.

Αξιολογούνται:

- η σαφήνεια και πληρότητα ανάλυσης των προσφερόμενων υπηρεσιών του Υποψήφιου Αναδόχου, σε συνάρτηση με τον προσφερόμενο ανθρωποχρόνο,
- ο ρεαλιστικός χρονοπρογραμματισμός των παρεχόμενων εργασιών του υποψήφιου Αναδόχου με βάση τις επιχειρησιακές απαιτήσεις του Κυρίου του Έργου,
- η ορθολογική ανάλυση του αντικειμένου του έργου σε Ενότητες Εργασίας και επιμέρους δραστηριότητες / ενέργειες υλοποίησης του Έργου και των μεταξύ τους αλληλεξαρτήσεων, λαμβάνοντας υπόψη το φυσικό αντικείμενο και το χρονοδιάγραμμα υλοποίησής του,
- η ανάλυση, δομή και οργάνωση των παραδοτέων και η σύνδεσή τους με τις Ενότητες Εργασίας, σε σχέση με την προτεινόμενη Μεθοδολογία, τη ρεαλιστικότητα της προσέγγισης και την ολοκληρωμένη αντίληψη του υποψήφιου Αναδόχου για το Έργο,
- η λίστα με τα ορόσημα του Έργου, που αφορούν κρίσιμα σημεία/στιγμιότυπα του χρονοδιαγράμματος του Έργου, στα οποία το Έργο απομπλέκεται από κάποιο σημαντικό ρίσκο ή/και επιτυγχάνει κάποιο σημαντικό (ενδιάμεσο) στόχο.

##### **Γ.2:** Σχήμα Διοίκησης - Μεθοδολογία Διοίκησης και Διασφάλισης Ποιότητας

Αξιολογούνται:

- ο βαθμός επάρκειας, σαφήνειας και αποτελεσματικότητας του τρόπου διακυβέρνησης του έργου. Ελέγχεται κατά πόσον από την προσφορά είναι ευδιάκριτα τα όρια λογοδοσίας όλων των ρόλων, καθ' όλον τον κύκλο ζωής του έργου και κατά πόσο ο τρόπος αξιοποίησης εξωτερικών συνεργατών, ή υπεργολάβων συντελεί στην ομαλή διακυβέρνηση χωρίς να αυξάνεται η πολυπλοκότητα,
- η καταλληλότητα και η επάρκεια των διαδικασιών και των μηχανισμών επικοινωνίας της Ομάδας Έργου με τα αρμόδια εμπλεκόμενα τμήματα/μονάδες και τα στελέχη του Φορέα Λειτουργίας, αλλά και με τους λοιπούς φορείς που εμπλέκονται στην υλοποίηση/εκτέλεση του Έργου με στόχο τόσο τη μεταφορά τεχνογνωσίας στα στελέχη του Φορέα Λειτουργίας, όσο και την αποτελεσματικότερη υλοποίηση του έργου,
- η αποτελεσματικότητα της προτεινόμενης μεθοδολογίας διοίκησης και διασφάλισης ποιότητας.

## 2.3.2 Βαθμολόγηση και κατάταξη προσφορών

### 2.3.2.1 Βαθμολόγηση Τεχνικών Προσφορών

Η Βαθμολόγηση των τεχνικών προσφορών θα γίνει σύμφωνα με τα "Κριτήρια Αξιολόγησης", όπως αυτά προσδιορίζονται στον πίνακα της παρ. 2.3.1.

Η βαθμολόγηση κάθε κριτηρίου αξιολόγησης κυμαίνεται από 100 βαθμούς στην περίπτωση που ικανοποιούνται ακριβώς όλοι οι όροι των τεχνικών προδιαγραφών, αυξάνεται δε μέχρι τους 150 βαθμούς όταν υπερκαλύπτονται οι απαιτήσεις του συγκεκριμένου κριτηρίου.

Κάθε κριτήριο αξιολόγησης βαθμολογείται αυτόνομα με βάση τα στοιχεία της προσφοράς.

Κριτήρια με βαθμολογία μικρότερη από 100 βαθμούς (ήτοι προσφορά που δεν καλύπτει/παρουσιάζει αποκλίσεις από τις τεχνικές προδιαγραφές της παρούσας) επιφέρει την απόρριψη της προσφοράς.

Η σταθμισμένη βαθμολογία του κάθε κριτηρίου θα προκύπτει από το γινόμενο του επιμέρους συντελεστή βαρύτητας επί τη βαθμολογία του, η δε συνολική βαθμολογία της προσφοράς (B<sub>i</sub>) θα προκύπτει από το άθροισμα των σταθμισμένων βαθμολογιών όλων των κριτηρίων.

Η συνολική βαθμολογία της τεχνικής προσφοράς υπολογίζεται με βάση τον παρακάτω τύπο :

$$B = \sigma_1\chi K_1 + \sigma_2\chi K_2 + \dots + \sigma_n\chi K_n$$

### 2.3.2.2 Κατάταξη προσφορών

Πλέον συμφέρουσα από οικονομική άποψη προσφορά είναι εκείνη που παρουσιάζει το μεγαλύτερο  $\Lambda_i$  ο οποίος υπολογίζεται με βάση τον παρακάτω τύπο:

$$\Lambda_i = 80 * ( B_i / B_{max} ) + 20 * ( K_{min} / K_i )$$

όπου:

$B_{max}$  η συνολική βαθμολογία που έλαβε η καλύτερη Τεχνική Προσφορά

$B_i$  η συνολική βαθμολογία της Τεχνικής Προσφοράς i

$K_{min}$  η τιμή της χαμηλότερης Οικονομικής Προσφοράς

$K_i$  η τιμή της Οικονομικής Προσφοράς i

$\Lambda_i$  το οποίο στρογγυλοποιείται στα 2 δεκαδικά ψηφία.

## 2.4 Κατάρτιση - Περιεχόμενο Προσφορών

### 2.4.1 Γενικοί όροι υποβολής προσφορών

Οι προσφορές υποβάλλονται με βάση τις απαιτήσεις της παρούσας Διακήρυξης, για όλες τις περιγραφόμενες υπηρεσίες.

Δεν επιτρέπονται εναλλακτικές προσφορές .

Η ένωση οικονομικών φορέων υποβάλλει κοινή προσφορά, η οποία υπογράφεται υποχρεωτικά ηλεκτρονικά είτε από όλους τους οικονομικούς φορείς που αποτελούν την ένωση, είτε από εκπρόσωπό τους νομίμως εξουσιοδοτημένο. Στην προσφορά, απαραίτητως πρέπει να προσδιορίζεται η έκταση και το είδος της συμμετοχής του (συμπεριλαμβανομένης της κατανομής αμοιβής μεταξύ τους) κάθε μέλους της ένωσης, καθώς και ο εκπρόσωπος/συντονιστής αυτής.

Η εν λόγω δήλωση περιλαμβάνεται είτε στο ΕΕΕΣ (Μέρος ΙΙ. Ενότητα Α) είτε στη συνοδευτική αυτού υπεύθυνη δήλωση που δύναται να υποβάλλουν τα μέλη της ένωσης. Για την υπογραφή της προδικαστικής προσφυγής από τον εκπρόσωπο / συντονιστή της ένωσης απαιτείται ρητή εξουσιοδότηση. Η εν λόγω εξουσιοδότηση μπορεί να περιλαμβάνεται είτε στο ΕΕΕΣ (Μέρος ΙΙ. Ενότητα Α), είτε στη συνοδευτική αυτού υπεύθυνη δήλωση, είτε στα έγγραφα συμφωνίας των οικονομικών φορέων για συμμετοχή στο διαγωνισμό ως ένωση, είτε στα πρακτικά των αρμοδίων οργάνων διοίκησης των μελών της ένωσης.

Οι οικονομικοί φορείς μπορούν να αποσύρουν την προσφορά τους, πριν την καταληκτική ημερομηνία υποβολής προσφοράς, χωρίς να απαιτείται έγκριση εκ μέρους του αποφαινομένου οργάνου της αναθέτουσας αρχής, υποβάλλοντας έγγραφη ειδοποίηση προς την αναθέτουσα αρχή μέσω της λειτουργικότητας «Επικοινωνία» του ΕΣΗΔΗΣ.

## 2.4.2 Χρόνος και Τρόπος υποβολής προσφορών

### 2.4.2.1 Διαδικασία υποβολής προσφορών

Οι προσφορές υποβάλλονται από τους ενδιαφερόμενους ηλεκτρονικά, μέσω της διαδικτυακής πύλης [www.promitheus.gov.gr](http://www.promitheus.gov.gr) του ΕΣΗΔΗΣ, μέχρι την καταληκτική ημερομηνία και ώρα που ορίζει η παρούσα διακήρυξη (άρθρο 1.5), στην Ελληνική Γλώσσα, σε ηλεκτρονικό φάκελο, σύμφωνα με τα αναφερόμενα στο ν.4412/2016, ιδίως στα άρθρα 36 και 37 και στην κατ' εξουσιοδότηση των διατάξεων της παρ. 5 του άρθρου 36 του ν.4412/2016 εκδοθείσα με αρ. 64233(ΦΕΚ Β' 2453/9-06-2021) Κοινή Απόφαση των Υπουργών Ανάπτυξης και Επενδύσεων και Ψηφιακής Διακυβέρνησης «Ρυθμίσεις τεχνικών ζητημάτων που αφορούν την ανάθεση και εκτέλεση των Δημοσίων Συμβάσεων Προμηθειών και Υπηρεσιών με χρήση των επιμέρους εργαλείων και διαδικασιών του Εθνικού Συστήματος Ηλεκτρονικών Δημοσίων Συμβάσεων (ΕΣΗΔΗΣ)» εφεξής «Κ.Υ.Α. ΕΣΗΔΗΣ Προμήθειες και Υπηρεσίες».

Για τη συμμετοχή στο διαγωνισμό οι ενδιαφερόμενοι οικονομικοί φορείς απαιτείται να διαθέτουν προηγμένη ηλεκτρονική υπογραφή που υποστηρίζεται τουλάχιστον από αναγνωρισμένο (εγκεκριμένο) πιστοποιητικό, το οποίο χορηγήθηκε από πάροχο υπηρεσιών πιστοποίησης, ο οποίος περιλαμβάνεται στον κατάλογο εμπιστευσης που προβλέπεται στην απόφαση 2009/767/ΕΚ και σύμφωνα με τα οριζόμενα στο Κανονισμό (ΕΕ) 910/2014 και να εγγραφούν στο ΕΣΗΔΗΣ, σύμφωνα με την περ. β της παρ. 2 του άρθρου 37 του ν. 4412/2016 και τις διατάξεις του άρθρου 6 της Κ.Υ.Α. ΕΣΗΔΗΣ Προμήθειες και Υπηρεσίες.

### 2.4.2.2 Χρόνος υποβολής προσφοράς

Ο χρόνος υποβολής της προσφοράς μέσω του ΕΣΗΔΗΣ βεβαιώνεται αυτόματα από το ΕΣΗΔΗΣ με υπηρεσίες χρονοσήμανσης, σύμφωνα με τα οριζόμενα στο άρθρο 37 του ν. 4412/2016 και τις διατάξεις του άρθρου 10 της ως άνω κοινής υπουργικής απόφασης.

Μετά την παρέλευση της καταληκτικής ημερομηνίας και ώρας, δεν υπάρχει η δυνατότητα υποβολής προσφοράς στο ΕΣΗΔΗΣ. Σε περιπτώσεις τεχνικής αδυναμίας λειτουργίας του ΕΣΗΔΗΣ, η αναθέτουσα αρχή ρυθμίζει τα της συνέχειας του διαγωνισμού με αιτιολογημένη απόφασή της.

### 2.4.2.3 Υποβολή φακέλων

Οι οικονομικοί φορείς υποβάλλουν με την προσφορά τους τα ακόλουθα σύμφωνα με τις διατάξεις του άρθρου 13 της Κ.Υ.Α. ΕΣΗΔΗΣ Προμήθειες και Υπηρεσίες:

(α) έναν ηλεκτρονικό (υπο)φάκελο με την ένδειξη «Δικαιολογητικά Συμμετοχής–Τεχνική Προσφορά», στον οποίο περιλαμβάνεται το σύνολο των κατά περίπτωση απαιτούμενων δικαιολογητικών και η τεχνική προσφορά, σύμφωνα με τις διατάξεις της κείμενης νομοθεσίας και την παρούσα.

(β) έναν ηλεκτρονικό (υπο)φάκελο με την ένδειξη «Οικονομική Προσφορά», στον οποίο περιλαμβάνεται η οικονομική προσφορά του οικονομικού φορέα και το σύνολο των κατά περίπτωση απαιτούμενων δικαιολογητικών.

Από τον Οικονομικό Φορέα σημαίνονται, με χρήση της σχετικής λειτουργικότητας του ΕΣΗΔΗΣ, τα στοιχεία εκείνα της προσφοράς του που έχουν εμπιστευτικό χαρακτήρα σύμφωνα με τα οριζόμενα στο άρθρο 21 του ν. 4412/2016. Εφόσον ένας οικονομικός φορέας χαρακτηρίζεται πληροφορίες ως εμπιστευτικές, λόγω ύπαρξης τεχνικού ή εμπορικού απορρήτου, στη σχετική δήλωσή του, αναφέρει ρητά όλες τις σχετικές διατάξεις νόμου ή διοικητικές πράξεις που επιβάλλουν την εμπιστευτικότητα της συγκεκριμένης πληροφορίας.

Δεν χαρακτηρίζονται ως εμπιστευτικές, πληροφορίες σχετικά με τις τιμές μονάδας, τις προσφερόμενες ποσότητες, την οικονομική προσφορά και τα στοιχεία της τεχνικής προσφοράς που χρησιμοποιούνται για την αξιολόγησή της.

### 2.4.2.4 Εξαγωγή και επισύναψη αναφορών καταχώρισης

Εφόσον οι Οικονομικοί Φορείς καταχωρίσουν τα σχετικά στοιχεία, μεταδεδομένα και συνημμένα ηλεκτρονικά αρχεία που αφορούν δικαιολογητικά συμμετοχής-τεχνικής προσφοράς και οικονομικής προσφοράς στο ΕΣΗΔΗΣ, στην συνέχεια, μέσω σχετικής λειτουργικότητας, εξάγουν αναφορές (εκτυπώσεις) σε μορφή ηλεκτρονικών αρχείων με μορφότυπο PDF, τα οποία αποτελούν συνοπτική αποτύπωση των καταχωρισμένων στοιχείων. Τα ηλεκτρονικά αρχεία των εν λόγω αναφορών (εκτυπώσεων) υπογράφονται ψηφιακά, σύμφωνα με τις προβλεπόμενες διατάξεις (περ. β της παρ. 2 του άρθρου 37) και επισυνάπτονται από τον Οικονομικό Φορέα στους αντίστοιχους υποφακέλους. Επισημαίνεται ότι η εξαγωγή και η επισύναψη των προαναφερθέντων αναφορών (εκτυπώσεων) δύναται να πραγματοποιείται για κάθε υποφάκελο ξεχωριστά, από τη στιγμή που έχει ολοκληρωθεί η καταχώριση των στοιχείων σε αυτόν.

Οι οικονομικοί φορείς συντάσσουν την τεχνική και οικονομική τους προσφορά σύμφωνα με τις απαιτήσεις της παρούσας ΠΑΡΑΡΤΗΜΑ V – Υπόδειγμα Τεχνικής Προσφοράς & ΠΑΡΑΡΤΗΜΑ VI – Υπόδειγμα Οικονομικής Προσφοράς δεδομένου ότι δεν έχουν αποτυπωθεί πλήρως στις ηλεκτρονικές φόρμες του ΕΣΗΔΗΣ και στη συνέχεια υπογράφονται ηλεκτρονικά και υποβάλλονται στο ΕΣΗΔΗΣ.

### 2.4.2.5 Καταχώριση – Υποβολή εγγράφων

Ειδικότερα, όσον αφορά τα συνημμένα ηλεκτρονικά αρχεία της προσφοράς, οι Οικονομικοί Φορείς τα καταχωρίζουν στους ανωτέρω (υπο)φακέλους μέσω του Υποσυστήματος, ως εξής :

Τα έγγραφα που καταχωρίζονται στην ηλεκτρονική προσφορά, και δεν απαιτείται να προσκομισθούν και σε έντυπη μορφή, γίνονται αποδεκτά κατά περίπτωση, σύμφωνα με τα προβλεπόμενα στις διατάξεις:

α) είτε των άρθρων 13, 14 και 28 του ν. 4727/2020 (Α' 184) περί ηλεκτρονικών δημοσίων εγγράφων που φέρουν ηλεκτρονική υπογραφή ή σφραγίδα και, εφόσον πρόκειται για αλλοδαπά δημόσια ηλεκτρονικά έγγραφα, εάν φέρουν επισημείωση e-Apostille

β) είτε των άρθρων 15 και 27 του ν. 4727/2020 (Α' 184) περί ηλεκτρονικών ιδιωτικών εγγράφων που φέρουν ηλεκτρονική υπογραφή ή σφραγίδα

γ) είτε του άρθρου 11 του ν. 2690/1999 (Α' 45),

δ) είτε της παρ. 2 του άρθρου 37 του ν. 4412/2016, περί χρήσης ηλεκτρονικών υπογραφών σε ηλεκτρονικές διαδικασίες δημοσίων συμβάσεων,

ε) είτε της παρ. 8 του άρθρου 92 του ν. 4412/2016, περί συνυποβολής υπεύθυνης δήλωσης στην περίπτωση απλής φωτοτυπίας ιδιωτικών εγγράφων.

Επιπλέον, δεν προσκομίζονται σε έντυπη μορφή τα ΦΕΚ και ενημερωτικά και τεχνικά φυλλάδια και άλλα έντυπα, εταιρικά ή μη, με ειδικό τεχνικό περιεχόμενο, δηλαδή έντυπα με αμιγώς τεχνικά χαρακτηριστικά, όπως αριθμούς, αποδόσεις σε διεθνείς μονάδες, μαθηματικούς τύπους και σχέδια.

Ειδικότερα, τα στοιχεία και δικαιολογητικά για τη συμμετοχή του Οικονομικού Φορέα στη διαδικασία καταχωρίζονται από αυτόν σε μορφή ηλεκτρονικών αρχείων με μορφότυπο PDF.

Έως την ημέρα και ώρα αποσφράγισης των προσφορών προσκομίζονται με ευθύνη του οικονομικού φορέα στην αναθέτουσα αρχή, σε έντυπη μορφή και σε κλειστό-ούς φάκελο-ους, στον οποίο αναγράφεται ο αποστολέας και ως παραλήπτης η Επιτροπή Διαγωνισμού του παρόντος διαγωνισμού, τα στοιχεία της ηλεκτρονικής προσφοράς του, τα οποία απαιτείται να προσκομισθούν σε πρωτότυπη μορφή. Τέτοια στοιχεία και δικαιολογητικά ενδεικτικά είναι :

α) η πρωτότυπη εγγυητική επιστολή συμμετοχής, πλην των περιπτώσεων που αυτή εκδίδεται ηλεκτρονικά, άλλως η προσφορά απορρίπτεται ως απαράδεκτη,

β) αυτά που δεν υπάγονται στις διατάξεις του άρθρου 11 παρ. 2 του ν. 2690/1999,

γ) ιδιωτικά έγγραφα τα οποία δεν έχουν επικυρωθεί από δικηγόρο ή δεν φέρουν θεώρηση από υπηρεσίες και φορείς της περίπτωσης α της παρ. 2 του άρθρου 11 του ν. 2690/1999 ή δεν συνοδεύονται από υπεύθυνη δήλωση για την ακρίβειά τους, καθώς και

δ) τα αλλοδαπά δημόσια έντυπα έγγραφα που φέρουν την επισημείωση της Χάγης (Apostille), ή προξενική θεώρηση και δεν έχουν επικυρωθεί από δικηγόρο.

Σε περίπτωση μη υποβολής ενός ή περισσότερων από τα ως άνω στοιχεία και δικαιολογητικά που υποβάλλονται σε έντυπη μορφή, πλην της πρωτότυπης εγγύησης συμμετοχής, η αναθέτουσα αρχή δύναται να ζητήσει τη συμπλήρωση και υποβολή τους, σύμφωνα με το άρθρο 102 του ν. 4412/2016.

Στα αλλοδαπά δημόσια έγγραφα και δικαιολογητικά εφαρμόζεται η Συνθήκη της Χάγης της 5ης.10.1961, που κυρώθηκε με το ν. 1497/1984 (Α' 188), εφόσον συντάσσονται σε κράτη που έχουν προσχωρήσει στην ως άνω Συνθήκη, άλλως φέρουν προξενική θεώρηση. Απαλλάσσονται από την απαίτηση επικύρωσης (με Apostille ή Προξενική Θεώρηση) αλλοδαπά δημόσια έγγραφα όταν καλύπτονται από διμερείς ή πολυμερείς συμφωνίες που έχει συνάψει η Ελλάδα (ενδεικτικά «Σύμβαση νομικής συνεργασίας μεταξύ Ελλάδας και Κύπρου – 05.03.1984» (κυρωτικός ν.1548/1985, «Σύμβαση περί απαλλαγής από την επικύρωση ορισμένων πράξεων και εγγράφων – 15.09.1977» (κυρωτικός ν.4231/2014)). Επίσης, απαλλάσσονται από την απαίτηση επικύρωσης ή παρόμοιας διατύπωσης δημόσια έγγραφα που εκδίδονται από τις αρχές κράτους μέλους που υπάγονται στον Καν ΕΕ 2016/1191 για την απλούστευση των απαιτήσεων για την υποβολή ορισμένων δημοσίων εγγράφων στην ΕΕ, όπως, ενδεικτικά, το λευκό ποινικό μητρώο, υπό τον όρο ότι τα σχετικά με το γεγονός αυτό δημόσια έγγραφα εκδίδονται για πολίτη της Ένωσης από τις αρχές του κράτους μέλους της ιθαγένειάς του.

Σημειώνεται ότι, γίνονται υποχρεωτικά αποδεκτά ευκρινή φωτοαντίγραφα εγγράφων που έχουν εκδοθεί από αλλοδαπές αρχές και έχουν επικυρωθεί από δικηγόρο, σύμφωνα με τα προβλεπόμενα στην παρ. 2 περ. β του άρθρου 11 του ν. 2690/1999 "Κώδικας Διοικητικής Διαδικασίας", όπως αντικαταστάθηκε ως άνω με το άρθρο 1 παρ.2 του ν.4250/2014.

Οι πρωτότυπες εγγυήσεις συμμετοχής, πλην των εγγυήσεων που εκδίδονται ηλεκτρονικά, προσκομίζονται με ευθύνη του οικονομικού φορέα, σε κλειστό φάκελο, στον οποίο αναγράφεται ο αποστολέας, τα στοιχεία του παρόντος διαγωνισμού και ως παραλήπτης η Επιτροπή Διαγωνισμού, το αργότερο πριν την ημερομηνία και ώρα αποσφράγισης των προσφορών που ορίζεται στην παρ. 3.1 της παρούσας, άλλως η προσφορά απορρίπτεται ως απαράδεκτη μετά από γνώμη της Επιτροπής Διαγωνισμού.

Η προσκόμιση των εγγυήσεων συμμετοχής πραγματοποιείται είτε με κατάθεση του ως άνω φακέλου στην υπηρεσία πρωτοκόλλου της αναθέτουσας αρχής, είτε με την αποστολή του ταχυδρομικώς, επί αποδείξει. Το βάρος απόδειξης της έγκαιρης προσκόμισης φέρει ο οικονομικός φορέας. Το εμπρόθεσμο αποδεικνύεται με την επίκληση του αριθμού πρωτοκόλλου ή την προσκόμιση του σχετικού αποδεικτικού αποστολής κατά περίπτωση.

Στην περίπτωση που επιλεγεί η αποστολή του φακέλου της εγγύησης συμμετοχής ταχυδρομικώς, ο οικονομικός φορέας αναρτά, εφόσον δεν διαθέτει αριθμό έγκαιρης εισαγωγής του φακέλου του στο πρωτόκολλο της αναθέτουσας αρχής, το αργότερο έως την ημερομηνία και ώρα αποσφράγισης των προσφορών, μέσω της λειτουργικότητας «Επικοινωνία», τα σχετικά αποδεικτικά στοιχεία προσκόμισης (αποδεικτικό κατάθεσης σε υπηρεσίες ταχυδρομείου- ταχυμεταφορών), προκειμένου να ενημερώσει την αναθέτουσα αρχή περί της τήρησης της υποχρέωσής του σχετικά με την (εμπρόθεσμη) προσκόμιση της εγγύησης συμμετοχής του στον παρόντα διαγωνισμό.

### **2.4.3 Περιεχόμενα Φακέλου «Δικαιολογητικά Συμμετοχής - Τεχνική Προσφορά»**

#### **2.4.3.1 Δικαιολογητικά Συμμετοχής**

Τα στοιχεία και δικαιολογητικά για την συμμετοχή των προσφερόντων στη διαγωνιστική διαδικασία περιλαμβάνουν με ποινή αποκλεισμού τα ακόλουθα υπό α και β στοιχεία:

α) το Ευρωπαϊκό Ενιαίο Έγγραφο Σύμβασης (ΕΕΕΣ), όπως προβλέπεται στις παρ. 1 και 3 του άρθρου 79 του ν. 4412/2016 και τη συνοδευτική υπεύθυνη δήλωση με την οποία ο οικονομικός φορέας δύναται να διευκρινίζει τις πληροφορίες που παρέχει με το ΕΕΕΣ σύμφωνα με την παρ. 9 του ίδιου άρθρου,

β) την εγγύηση συμμετοχής, όπως προβλέπεται στο άρθρο 72 του Ν.4412/2016 και τις παραγράφους 2.1.5 και 2.2.2 αντίστοιχα της παρούσας διακήρυξης.

γ) Υπεύθυνη Δήλωση σύμφωνα με τον Κανονισμό (ΕΕ) 2022/576 του Συμβουλίου της 8ης Απριλίου 2022, για την τροποποίηση του Κανονισμού (ΕΕ) αριθ. 833/2014 σχετικά με περιοριστικά μέτρα λόγω ενεργειών της Ρωσίας που αποσταθεροποιούν την κατάσταση στην Ουκρανία, στην οποία θα αναφέρεται ρητά η μη συμμετοχή φυσικού ή νομικού προσώπου στην εταιρεία που θα συμμετάσχει στην παρούσα σύμβαση

Οι προσφέροντες συμπληρώνουν το σχετικό υπόδειγμα ΕΕΕΣ, το οποίο αποτελεί αναπόσπαστο μέρος της παρούσας διακήρυξης (ΠΑΡΑΡΤΗΜΑ ΙΙΙ – ΕΥΡΩΠΑΙΚΟ ΕΝΙΑΙΟ ΕΓΓΡΑΦΟ ΣΥΜΒΑΣΗΣ (ΕΕΕΣ)) ως Παράρτημα αυτής.

Η συμπλήρωσή του δύναται να πραγματοποιηθεί με χρήση του υποσυστήματος Promitheus ESPDint, προσβάσιμου μέσω της Διαδικτυακής Πύλης ([www.promitheus.gov.gr](http://www.promitheus.gov.gr)) του ΟΠΣ ΕΣΗΔΗΣ, ή άλλης



σχετικής συμβατής πλατφόρμας υπηρεσιών διαχείρισης ηλεκτρονικών ΕΕΕΣ. Οι Οικονομικοί Φορείς δύνανται για αυτό το σκοπό να αξιοποιήσουν το αντίστοιχο ηλεκτρονικό αρχείο με μορφότυπο XML που αποτελεί επικουρικό στοιχείο των εγγράφων της σύμβασης.

Το συμπληρωμένο από τον Οικονομικό Φορέα ΕΕΕΣ, καθώς και η τυχόν συνοδευτική αυτού υπεύθυνη δήλωση, υποβάλλονται σύμφωνα με την περίπτωση δ' της παραγράφου 2.4.2.5 της παρούσας, σε ψηφιακά υπογεγραμμένο ηλεκτρονικό αρχείο με μορφότυπο PDF.

Αναλυτικές οδηγίες και πληροφορίες για το θεσμικό πλαίσιο, τον τρόπο χρήσης και συμπλήρωσης ηλεκτρονικών ΕΕΕΣ και της χρήση του υποσυστήματος Promitheus ESPDint είναι αναρτημένες σε σχετική θεματική ενότητα στη Διαδικτυακή Πύλη ([www.promitheus.gov.gr](http://www.promitheus.gov.gr)) του ΟΠΣ ΕΣΗΔΗΣ.

Οι ενώσεις οικονομικών φορέων που υποβάλλουν κοινή προσφορά, υποβάλλουν το ΕΕΕΣ για κάθε οικονομικό φορέα που συμμετέχει στην ένωση.

## **ΕΕΕΣ**

Οι υποψήφιοι οικονομικοί υποβάλουν το ΕΕΕΣ, εντός του φακέλου των δικαιολογητικών συμμετοχής, ψηφιακά υπογεγραμμένο από τον κατά περίπτωση εκπρόσωπο του οικονομικού φορέα (ως εκπρόσωπος του οικονομικού φορέα, νοείται ο νόμιμος εκπρόσωπος αυτού, όπως προκύπτει από το ισχύον καταστατικό ή το πρακτικό εκπροσώπησης του κατά το χρόνο υποβολής της προσφοράς ή αίτησης συμμετοχής ή το αρμοδίως εξουσιοδοτημένο φυσικό πρόσωπο να εκπροσωπεί τον οικονομικό φορέα για διαδικασίες σύναψης συμβάσεων ή για συγκεκριμένη διαδικασία σύναψης σύμβασης).

Οι προσφέροντες συμπληρώνουν το σχετικό πρότυπο ΕΕΕΣ το οποίο έχει αναρτηθεί, σε μορφή αρχείων τύπου XML και PDF, στη διαδικτυακή πύλη [www.promitheus.gov.gr](http://www.promitheus.gov.gr) του ΕΣΗΔΗΣ και αποτελεί αναπόσπαστο τμήμα της διακήρυξης ΠΑΡΑΡΤΗΜΑ ΙΙΙ – ΕΥΡΩΠΑΙΚΟ ΕΝΙΑΙΟ ΕΓΓΡΑΦΟ ΣΥΜΒΑΣΗΣ (ΕΕΕΣ) .

Επισημαίνονται τα ακόλουθα, αναφορικά με την συμπλήρωση και υποβολή του ΕΕΕΣ:

### **α. ΕΕΕΣ –Οικονομικού Φορέα**

Στην περίπτωση που ένας οικονομικός φορέας συμμετέχει μόνος του στο διαγωνισμό και δεν στηρίζεται στις ικανότητες άλλων οντοτήτων προκειμένου να ανταποκριθεί στα κριτήρια επιλογής, συμπληρώνει και υποβάλλει ένα (1) ΕΕΕΣ.

### **β. ΕΕΕΣ – Στήριξη Οικονομικού Φορέα στις ικανότητες άλλων φορέων**

Στην περίπτωση που ένας οικονομικός φορέας στηρίζεται στις ικανότητες μίας ή περισσότερων άλλων οντοτήτων προκειμένου να ανταποκριθεί στα κριτήρια επιλογής, με την προσφορά υποβάλλεται χωριστό ΕΕΕΣ, που συμπληρώνεται και υπογράφεται ψηφιακά από τον τρίτο/ους, συμπληρώνοντας:

- τις ενότητες των Α και Β του Μέρους ΙΙ , το Μέρος ΙΙΙ , το Μέρος ΙV σχετικά με τις ικανότητες που δανείζει στον υποψήφιο οικονομικό φορέα καθώς και το Μέρος VI Τελικές Δηλώσεις

Για την υπογραφή του ΕΕΕΣ του τρίτου/ων ισχύουν τα ανωτέρω αναφερόμενα για την υπογραφή του ΕΕΕΣ του προσφέροντος.

### **γ. ΕΕΕΣ - Ενώσεις οικονομικών φορέων Κοινοπραξίες κλπ**

Στην περίπτωση συμμετοχής στο διαγωνισμό από κοινού ομίλων οικονομικών φορέων (λ.χ ενώσεων, κοινοπραξιών, συνεταιρισμών κλπ), υποβάλλεται χωριστό ΕΕΕΣ για κάθε έναν συμμετέχοντα οικονομικό φορέα.

### **δ. ΕΕΕΣ - Υπεργολάβοι:**

Σε περίπτωση που ο προσφέρων προτίθεται να αναθέσει υπό μορφή υπεργολαβίας σε τρίτο/ους (βλ. ΕΕΕΣ, μέρος ΙΙ, παράγραφος Δ «Πληροφορίες σχετικά με υπεργολάβους στην ικανότητα των οποίων δεν στηρίζεται ο οικονομικός φορέας») και το τμήμα του έργου που πρόκειται να ανατεθεί υπεργολαβικά υπερβαίνει το τριάντα τοις εκατό (30%) της συνολικής αξίας της σύμβασης, τότε ο υπεργολάβος συμπληρώνει και υπογράφει ψηφιακά χωριστό ΕΕΕΣ, το οποίο υποβάλλεται εντός του φακέλου δικαιολογητικών συμμετοχής, συμπληρώνοντας τα πεδία της ενότητας Α και Β του Μέρους ΙΙ και τα πεδία των ενότητων του Μέρους ΙΙΙ καθώς και το Μέρος VI Τελικές Δηλώσεις.

Για την υπογραφή του ΕΕΕΣ του υπεργολάβου ισχύουν και εφαρμόζονται τα ανωτέρω αναφερόμενα για την υπογραφή του ΕΕΕΣ του προσφέροντος.

### 2.4.3.2 Τεχνική Προσφορά

Η τεχνική προσφορά θα πρέπει να καλύπτει όλες τις απαιτήσεις και τις προδιαγραφές της παρούσας και συγκεκριμένα των Παραρτημάτων

- ΠΑΡΑΡΤΗΜΑ Ι – Αναλυτική Περιγραφή Φυσικού και Οικονομικού Αντικειμένου της Σύμβασης, και
- ΠΑΡΑΡΤΗΜΑ ΙΙ – Πίνακες Συμμόρφωσης της παρούσας Διακήρυξης

περιγράφοντας ακριβώς πώς οι συγκεκριμένες απαιτήσεις και προδιαγραφές πληρούνται. Περιλαμβάνει ιδίως τα έγγραφα και δικαιολογητικά, βάσει των οποίων θα αξιολογηθεί η καταλληλότητα των προσφερόμενων υπηρεσιών, με βάση το κριτήριο ανάθεσης, σύμφωνα με τα αναλυτικώς αναφερόμενα στο ως άνω Παράρτημα.

Οι τεχνικές προδιαγραφές της παρούσας δεν έχουν αποτυπωθεί στις ειδικές ηλεκτρονικές φόρμες του ΕΣΗΔΗΣ, για αυτό οι υποψήφιοι Οικονομικοί Φορείς συντάσσουν την τεχνική προσφορά τους και υποβάλλουν ψηφιακά υπογεγραμμένα τα σχετικά ηλεκτρονικά αρχεία της Τεχνικής Προσφοράς σύμφωνα με το ΠΑΡΑΡΤΗΜΑ V – Υπόδειγμα Τεχνικής Προσφοράς της παρούσας διακήρυξης (σε συμπιεσμένη μορφή και κατά προτίμηση σε ένα (1) αρχείο pdf). Επιπλέον οι οικονομικοί φορείς αναφέρουν στην τεχνική προσφορά τους το τμήμα της σύμβασης που προτίθενται να αναθέσουν υπό μορφή υπεργολαβίας σε τρίτους, καθώς και τους υπεργολάβους που προτείνουν.

### 2.4.4 Περιεχόμενα Φακέλου «Οικονομική Προσφορά» / Τρόπος σύνταξης και υποβολής οικονομικών προσφορών

Η οικονομική προσφορά συντάσσεται με βάση το κριτήριο ανάθεσης και σύμφωνα με το υπόδειγμα που παρέχεται στο ΠΑΡΑΡΤΗΜΑ VI – Υπόδειγμα Οικονομικής Προσφοράς της παρούσας Διακήρυξης και υποβάλλεται ηλεκτρονικά σε μορφή αρχείου .pdf ψηφιακά υπογεγραμμένη, στον Υποφάκελο «Οικονομική Προσφορά».

Η τιμή δίνεται σε ευρώ ανά μονάδα μέτρησης.

Στην τιμή περιλαμβάνονται οι υπέρ τρίτων κρατήσεις, ως και κάθε άλλη επιβάρυνση, σύμφωνα με την κείμενη νομοθεσία, μη συμπεριλαμβανομένου Φ.Π.Α., για την παροχή των υπηρεσιών στον τόπο και με τον τρόπο που προβλέπεται στα της παρούσας.

Οι υπέρ τρίτων κρατήσεις υπόκεινται στο εκάστοτε ισχύον αναλογικό τέλος χαρτοσήμου και στην επ' αυτού εισφορά υπέρ ΟΓΑ.

Οι προσφερόμενες τιμές είναι σταθερές καθ' όλη τη διάρκεια της σύμβασης και δεν αναπροσαρμόζονται

Ως απαράδεκτες θα απορρίπτονται προσφορές στις οποίες:

- α) δεν δίνεται τιμή σε ΕΥΡΩ ή που καθορίζεται σχέση ΕΥΡΩ προς ξένο νόμισμα,
- β) δεν προκύπτει με σαφήνεια η προσφερόμενη τιμή, με την επιφύλαξη του άρθρου 102 του ν. 4412/2016 όπως τροποποιήθηκε με το άρθρο 42 του ν. 4782/Α36/9-3-2021 και
- γ) η τιμή υπερβαίνει τον προϋπολογισμό της σύμβασης που καθορίζεται στην παρούσα διακήρυξη.

Στην οικονομική προσφορά θα πρέπει να επιλέγεται με σαφήνεια ένας από τους τρόπους πληρωμής που περιγράφονται στην παρ. 5.1 της παρούσας διακήρυξης.

#### **2.4.5 Χρόνος ισχύος των προσφορών**

Οι υποβαλλόμενες προσφορές ισχύουν και δεσμεύουν τους οικονομικούς φορείς για διάστημα δώδεκα (12) μηνών από την επόμενη της καταληκτικής ημερομηνίας υποβολής τους.

Προσφορά η οποία ορίζει χρόνο ισχύος μικρότερο από τον ανωτέρω προβλεπόμενο απορρίπτεται.

Η ισχύς της προσφοράς μπορεί να παρατείνεται εγγράφως, εφόσον τούτο ζητηθεί από την αναθέτουσα αρχή, πριν από τη λήξη της, με αντίστοιχη παράταση της εγγυητικής επιστολής συμμετοχής σύμφωνα με τα οριζόμενα στο άρθρο 72 παρ. 1 α του ν. 4412/2016 και την παράγραφο 2.2.2 της παρούσας, κατ' ανώτατο όριο για χρονικό διάστημα ίσο με την προβλεπόμενη ως άνω αρχική διάρκεια. Σε περίπτωση αιτήματος της αναθέτουσας αρχής για παράταση της ισχύος της προσφοράς, για τους οικονομικούς φορείς, που αποδέχτηκαν την παράταση, πριν τη λήξη ισχύος των προσφορών τους, οι προσφορές ισχύουν και τους δεσμεύουν για το επιπλέον αυτό χρονικό διάστημα.

Μετά τη λήξη και του παραπάνω ανώτατου ορίου χρόνου παράτασης ισχύος της προσφοράς, τα αποτελέσματα της διαδικασίας ανάθεσης ματαιώνονται, εκτός αν η αναθέτουσα αρχή κρίνει, κατά περίπτωση, αιτιολογημένα, ότι η συνέχιση της διαδικασίας εξυπηρετεί το δημόσιο συμφέρον, οπότε οι οικονομικοί φορείς που συμμετέχουν στη διαδικασία μπορούν να επιλέξουν είτε να παρατείνουν την προσφορά και την εγγύηση συμμετοχής τους, εφόσον τους ζητηθεί πριν την πάροδο του ανωτέρω ανώτατου ορίου παράτασης της προσφοράς τους είτε όχι. Στην τελευταία περίπτωση, η διαδικασία συνεχίζεται με όσους παρέτειναν τις προσφορές τους και αποκλείονται οι λοιποί οικονομικοί φορείς. Σε περίπτωση που λήξει ο χρόνος ισχύος των προσφορών και δεν ζητηθεί παράταση της προσφοράς, η αναθέτουσα αρχή δύναται με αιτιολογημένη απόφασή της, εφόσον η εκτέλεση της σύμβασης εξυπηρετεί το δημόσιο συμφέρον, να ζητήσει εκ των υστέρων από τους οικονομικούς φορείς που συμμετέχουν στη διαδικασία είτε να παρατείνουν την προσφορά τους είτε όχι. Στην τελευταία περίπτωση, η διαδικασία συνεχίζεται με όσους παρέτειναν τις προσφορές τους.

#### **2.4.6 Λόγοι απόρριψης προσφορών**

Η αναθέτουσα αρχή με βάση τα αποτελέσματα του ελέγχου και της αξιολόγησης των προσφορών, απορρίπτει, σε κάθε περίπτωση, προσφορά:

- 1) η οποία, με την επιφύλαξη του άρθρου 102 του Ν. 4412/2016 περί συμπλήρωσης, αποκλίνει από απαράβατους όρους περί σύνταξης και υποβολής της προσφοράς, ή δεν υποβάλλεται εμπρόθεσμα, με τον τρόπο και με το περιεχόμενο που ορίζεται στην παρούσα και

συγκεκριμένα στις παραγράφους 2.4.1 (Γενικοί όροι υποβολής προσφορών), 2.4.2 (Χρόνος και τρόπος υποβολής προσφορών), 2.4.3 (Περιεχόμενο φακέλων δικαιολογητικών συμμετοχής, τεχνικής προσφοράς), 2.4.4 (Περιεχόμενο φακέλου οικονομικής προσφοράς, τρόπος σύνταξης και υποβολής οικονομικών προσφορών), 2.4.5 (Χρόνος ισχύος προσφορών), 3.1 (Αποσφράγιση και αξιολόγηση προσφορών), 3.2 (Πρόσκληση υποβολής δικαιολογητικών προσωρινού αναδόχου) της παρούσας,

- 2) η οποία περιέχει ατελείς, ελλειπίες, ασαφείς ή λανθασμένες πληροφορίες ή τεκμηρίωση, συμπεριλαμβανομένων των πληροφοριών που περιέχονται στο ΕΕΕΣ, εφόσον αυτές δεν επιδέχονται συμπλήρωση, διόρθωση, αποσαφήνιση ή διευκρίνιση ή, εφόσον επιδέχονται, δεν έχουν αποκατασταθεί από τον προσφέροντα, εντός της προκαθορισμένης προθεσμίας, σύμφωνα το άρθρο 102 του ν. 4412/2016 και την παρ. 3.1.1 της παρούσας διακήρυξης,
- 3) για την οποία ο προσφέρων δεν παράσχει τις απαιτούμενες εξηγήσεις, εντός της προκαθορισμένης προθεσμίας ή η εξήγηση δεν είναι αποδεκτή από την αναθέτουσα αρχή σύμφωνα με την παράγραφο 3.1.1 της παρούσας και τα άρθρα 102 και 103 του ν. 4412/2016,
- 4) η οποία είναι εναλλακτική προσφορά.
- 5) η οποία υποβάλλεται από έναν προσφέροντα που έχει υποβάλλει δύο ή περισσότερες προσφορές. Ο περιορισμός αυτός ισχύει, υπό τους όρους της παραγράφου 2.2.3.3 περ. γ της παρούσας ( περ. γ' της παρ. 4 του άρθρου 73 του ν. 4412/2016) και στην περίπτωση ενώσεων οικονομικών φορέων με κοινά μέλη, καθώς και στην περίπτωση οικονομικών φορέων που συμμετέχουν είτε αυτοτελώς είτε ως μέλη ενώσεων,
- 6) η οποία είναι υπό αίρεση,
- 7) η οποία θέτει όρο αναπροσαρμογής,
- 8) η οποία εμφανίζει οποιοδήποτε στοιχείο του προσφερομένου κόστους σε είδος, προϊόν ή υπηρεσία (εκτός εάν ρητά απαιτείται από τη διακήρυξη), ή σε μερικό ή γενικό σύνολο σε άλλο μέρος πλην της Οικονομικής Προσφοράς,
- 9) για την οποία ο προσφέρων δεν παράσχει, εντός αποκλειστικής προθεσμίας είκοσι (20) ημερών από την κοινοποίηση σε αυτόν σχετικής πρόσκλησης της αναθέτουσας αρχής, εξηγήσεις αναφορικά με την τιμή ή το κόστος που προτείνει σε αυτήν, στην περίπτωση που η προσφορά του φαίνεται ασυνήθιστα χαμηλή σε σχέση με τις υπηρεσίες, σύμφωνα με την παρ. 1 του άρθρου 88 του ν.4412/2016,
- 10) εφόσον διαπιστωθεί ότι είναι ασυνήθιστα χαμηλή διότι δε συμμορφώνεται με τις ισχύουσες υποχρεώσεις της παρ. 2 του άρθρου 18 του ν.4412/2016,
- 11) η οποία παρουσιάζει αποκλίσεις ως προς τους όρους και τις τεχνικές προδιαγραφές της σύμβασης που έχουν ρητώς καθοριστεί, επί ποινή αποκλεισμού στην παρούσα διακήρυξη ,
- 12) η οποία παρουσιάζει ελλείψεις ως προς τα δικαιολογητικά που ζητούνται από τα έγγραφα της παρούσας διακήρυξης, εφόσον αυτές δεν θεραπευτούν από τον προσφέροντα με την υποβολή ή τη συμπλήρωσή τους, εντός της προκαθορισμένης προθεσμίας, σύμφωνα με τα άρθρα 102 και 103 του ν.4412/2016,
- 13) εάν από τα δικαιολογητικά του άρθρου 103 του ν. 4412/2016, που προσκομίζονται από τον προσωρινό ανάδοχο, δεν αποδεικνύεται η μη συνδρομή των λόγων αποκλεισμού της παραγράφου 2.2.3 της παρούσας ή η πλήρωση μιας ή περισσότερων από τις απαιτήσεις των κριτηρίων ποιοτικής επιλογής, σύμφωνα με τις παραγράφους 2.2.4., περί κριτηρίων επιλογής,

- 14) εάν κατά τον έλεγχο των ως άνω δικαιολογητικών του άρθρου 103 του ν.4412/2016, διαπιστωθεί ότι τα στοιχεία που δηλώθηκαν, σύμφωνα με το άρθρο 79 του ν. 4412/2016, είναι εκ προθέσεως απατηλά, ή ότι έχουν υποβληθεί πλαστά αποδεικτικά στοιχεία.
- 15) η οποία παρουσιάζει διαφορές μεταξύ των Πινάκων Οικονομικής Προσφοράς χωρίς τιμές και των αντιστοίχων Πινάκων Οικονομικής Προσφοράς με τιμές,
- 16) της οποίας το συνολικό τίμημα υπερβαίνει τον προϋπολογισμό του Έργου,
- 17) που η προσφερόμενη εγγύηση είναι μικρότερης χρονικής διάρκειας από την ελάχιστη ζητούμενη και δεν καλύπτει το σύνολο της προσφερόμενης λύσης.

### 3. ΔΙΕΝΕΡΓΕΙΑ ΔΙΑΔΙΚΑΣΙΑΣ - ΑΞΙΟΛΟΓΗΣΗ ΠΡΟΣΦΟΡΩΝ

#### 3.1 Αποσφράγιση και αξιολόγηση προσφορών

##### 3.1.1 Ηλεκτρονική αποσφράγιση προσφορών

Το πιστοποιημένο στο ΕΣΗΔΗΣ, για την αποσφράγιση των προσφορών αρμόδιο όργανο της Αναθέτουσας Αρχής (Επιτροπή Διαγωνισμού), προβαίνει στην έναρξη της διαδικασίας ηλεκτρονικής αποσφράγισης των φακέλων των προσφορών, κατά το άρθρο 100 του ν. 4412/2016, ακολουθώντας τα εξής στάδια:

- Ηλεκτρονική Αποσφράγιση του (υπό)φακέλου «Δικαιολογητικά Συμμετοχής-Τεχνική Προσφορά», την 17-05-2024 και ώρα 10:00.
- Ηλεκτρονική Αποσφράγιση του (υπό)φακέλου «Οικονομική Προσφορά», κατά την ημερομηνία και ώρα που θα ορίσει η Αναθέτουσα Αρχή

Σε κάθε στάδιο τα στοιχεία των προσφορών που αποσφραγίζονται είναι καταρχήν προσβάσιμα μόνο στα μέλη της Επιτροπής Διαγωνισμού και την Αναθέτουσα Αρχή.

##### 3.1.2 Αξιολόγηση προσφορών

Μετά την ηλεκτρονική αποσφράγιση των προσφορών η Αναθέτουσα Αρχή προβαίνει στην αξιολόγηση αυτών μέσω των αρμόδιων πιστοποιημένων στο Σύστημα ΕΣΗΔΗΣ οργάνων της, εφαρμοζόμενων κατά τα λοιπά των κειμένων διατάξεων.

Η αναθέτουσα αρχή, τηρώντας τις αρχές της ίσης μεταχείρισης και της διαφάνειας, ζητά από τους προσφέροντες οικονομικούς φορείς, όταν οι πληροφορίες ή η τεκμηρίωση που πρέπει να υποβάλλονται είναι ή εμφανίζονται ελλιπείς ή λανθασμένες, συμπεριλαμβανομένων εκείνων στο ΕΕΕΣ, ή όταν λείπουν συγκεκριμένα έγγραφα, να υποβάλλουν, να συμπληρώνουν, να αποσαφηνίζουν ή να ολοκληρώνουν τις σχετικές πληροφορίες ή τεκμηρίωση, εντός προθεσμίας όχι μικρότερης των δέκα (10) ημερών και όχι μεγαλύτερης των είκοσι (20) ημερών από την ημερομηνία κοινοποίησης σε αυτούς της σχετικής πρόσκλησης. Η συμπλήρωση ή η αποσαφήνιση ζητείται και γίνεται αποδεκτή υπό την προϋπόθεση ότι δεν τροποποιείται η προσφορά του οικονομικού φορέα και ότι αφορά σε στοιχεία ή δεδομένα, των οποίων είναι αντικειμενικά εξακριβώσιμος ο προγενέστερος χαρακτήρας σε σχέση με το πέρας της καταληκτικής προθεσμίας παραλαβής προσφορών. Τα ανωτέρω ισχύουν κατ' αναλογία και για τυχόν ελλείψεις δηλώσεις, υπό την προϋπόθεση ότι βεβαιώνουν γεγονότα αντικειμενικώς εξακριβώσιμα.

Ειδικότερα :

α) Η Επιτροπή Διαγωνισμού εξετάζει αρχικά την προσκόμιση της εγγύησης συμμετοχής, σύμφωνα με την παρ. 1 του άρθρου 72. Σε περίπτωση παράλειψης προσκόμισης, είτε της εγγύησης συμμετοχής ηλεκτρονικής έκδοσης, μέχρι την καταληκτική ημερομηνία υποβολής προσφορών, είτε του πρωτοτύπου της έντυπης εγγύησης συμμετοχής, μέχρι την ημερομηνία και ώρα αποσφράγισης, η Επιτροπή Διαγωνισμού συντάσσει πρακτικό στο οποίο εισηγείται την απόρριψη της προσφοράς ως απαράδεκτης.

Στη συνέχεια εκδίδεται από την αναθέτουσα αρχή απόφαση, με την οποία επικυρώνεται το ανωτέρω πρακτικό. Η απόφαση απόρριψης της προσφοράς του παρόντος εδαφίου εκδίδεται πριν από την έκδοση οποιασδήποτε άλλης απόφασης σχετικά με την αξιολόγηση των προσφορών της οικείας διαδικασίας ανάθεσης σύμβασης και κοινοποιείται σε όλους τους προσφέροντες με επιμέλεια αυτής μέσω της λειτουργικότητας της «Επικοινωνίας» του ηλεκτρονικού διαγωνισμού στο ΕΣΗΔΗΣ.

Κατά της εν λόγω απόφασης χωρεί προδικαστική προσφυγή, σύμφωνα με τα οριζόμενα στην παράγραφο 3.4 της παρούσας.

Η αναθέτουσα αρχή επικοινωνεί παράλληλα με τους φορείς που φέρονται να έχουν εκδώσει τις εγγυητικές επιστολές, προκειμένου να διαπιστώσει την εγκυρότητά τους.

β) Μετά την έκδοση της ανωτέρω απόφασης η Επιτροπή Διαγωνισμού προβαίνει αρχικά στον έλεγχο των δικαιολογητικών συμμετοχής και εν συνεχεία στην αξιολόγηση και βαθμολόγηση των τεχνικών προσφορών των προσφερόντων, των οποίων τα δικαιολογητικά συμμετοχής έκρινε πλήρη. Η αξιολόγηση και βαθμολόγηση γίνονται σύμφωνα με τα σχετικώς προβλεπόμενα στον ν.4412/2016 και τους όρους της παρούσας. Η διαδικασία αξιολόγησης ολοκληρώνεται με την καταχώριση σε πρακτικό των προσφερόντων, των αποτελεσμάτων του ελέγχου και της αξιολόγησης των δικαιολογητικών συμμετοχής, των αποτελεσμάτων της αξιολόγησης των τεχνικών προσφορών, της βαθμολόγησης των αποδεκτών τεχνικών προσφορών με βάση τα κριτήρια αξιολόγησης των παραγράφων 2.3.1 και 2.3.2 της παρούσας.

Τα αποτελέσματα των εν λόγω σταδίων («Δικαιολογητικά Συμμετοχής» & «Τεχνική Προσφορά» επικυρώνονται με απόφαση του αποφαινόμενου οργάνου της αναθέτουσας αρχής, η οποία κοινοποιείται στους προσφέροντες, εκτός από όσους αποκλείστηκαν οριστικά δυνάμει της παρ. 1 του άρθρου 72 του ν. 4412/2016, μέσω της λειτουργικότητας της «Επικοινωνίας» του ΕΣΗΔΗΣ. Μετά από την έκδοση και κοινοποίηση της ανωτέρω απόφασης, οι προσφέροντες λαμβάνουν γνώση των λοιπών συμμετεχόντων στη διαδικασία και των στοιχείων που υποβλήθηκαν από αυτούς.

Κατά της εν λόγω απόφασης χωρεί προδικαστική προσφυγή, σύμφωνα με τα οριζόμενα στην παράγραφο 3.4 της παρούσας.

γ) Μετά την ολοκλήρωση της αξιολόγησης, σύμφωνα με τα ανωτέρω, αποσφραγίζονται, κατά την ορισθείσα ημερομηνία και ώρα οι φάκελοι των οικονομικών προσφορών εκείνων των προσφερόντων που δεν έχουν απορριφθεί σύμφωνα με τα ανωτέρω.

δ) Η Επιτροπή Διαγωνισμού προβαίνει στην αξιολόγηση των οικονομικών προσφορών που αποσφραγίστηκαν και συντάσσει πρακτικό στο οποίο καταχωρούνται οι προσφορές κατά σειρά κατάταξης, με βάση τη συνολική βαθμολογία τους, καθώς και η αιτιολογημένη εισήγησή της για την αποδοχή ή απόρριψή τους και την ανάδειξη του προσωρινού αναδόχου.

Εάν οι προσφορές φαίνονται ασυνήθιστα χαμηλές σε σχέση με το αντικείμενο της σύμβασης, η αναθέτουσα αρχή απαιτεί από τους οικονομικούς φορείς, μέσω της λειτουργικότητας της «Επικοινωνίας» του ηλεκτρονικού διαγωνισμού στο ΕΣΗΔΗΣ, να εξηγήσουν την τιμή ή το κόστος που προτείνουν στην προσφορά τους, εντός αποκλειστικής προθεσμίας, κατά ανώτατο όριο είκοσι (20) ημερών από την κοινοποίηση της σχετικής πρόσκλησης. Στην περίπτωση αυτή εφαρμόζονται τα άρθρα 88 και 89 ν. 4412/2016. Εάν τα παρεχόμενα στοιχεία δεν εξηγούν κατά τρόπο ικανοποιητικό το χαμηλό επίπεδο της τιμής ή του κόστους που προτείνεται, η προσφορά απορρίπτεται ως μη κανονική.

Στην περίπτωση ισοδύναμων προφορών, δηλαδή προσφορών με την ίδια συνολική τελική βαθμολογία μεταξύ δύο ή περισσότερων προσφερόντων, η ανάθεση γίνεται στην προσφορά με τη μεγαλύτερη βαθμολογία τεχνικής προσφοράς.

Αν οι ισοδύναμες προσφορές έχουν την ίδια βαθμολογία τεχνικής προσφοράς η αναθέτουσα αρχή επιλέγει τον ανάδοχο με κλήρωση μεταξύ των οικονομικών φορέων που υπέβαλαν τις ισοδύναμες προσφορές. Η κλήρωση γίνεται ενώπιον της Επιτροπής του Διαγωνισμού και παρουσία αυτών των οικονομικών φορέων.

Στη συνέχεια, εφόσον το αποφαινόμενο όργανο της αναθέτουσας αρχής εγκρίνει το ανωτέρω πρακτικό κατάταξης των προσφορών, εκδίδεται απόφαση για τα αποτελέσματα του εν λόγω σταδίου και η αναθέτουσα αρχή προσκαλεί εγγράφως, μέσω της λειτουργικότητας της «Επικοινωνίας» του

ηλεκτρονικού διαγωνισμού στο ΕΣΗΔΗΣ, τον πρώτο σε κατάταξη προσφέροντα, στον οποίον πρόκειται να γίνει η κατακύρωση («προσωρινός ανάδοχος»), να υποβάλει τα δικαιολογητικά κατακύρωσης, σύμφωνα με όσα ορίζονται στο άρθρο 103 και την παρ. 3.2 της παρούσας, περί πρόσκλησης για υποβολή δικαιολογητικών. Η απόφαση έγκρισης του πρακτικού κατάταξης προσφορών δεν κοινοποιείται στους προσφέροντες και ενσωματώνεται στην απόφαση κατακύρωσης.

Σε κάθε περίπτωση, όταν εξ αρχής έχει υποβληθεί μία προσφορά, τα αποτελέσματα όλων των σταδίων της διαδικασίας ανάθεσης, ήτοι Δικαιολογητικών Συμμετοχής, Τεχνικής Προσφοράς και Οικονομικής Προσφοράς, επικυρώνονται με την απόφαση κατακύρωσης του άρθρου 105 του ν. 4412/2016, σύμφωνα με την παράγραφο 3.3 της παρούσας, που εκδίδεται μετά το πέρας και του τελευταίου σταδίου της διαδικασίας. Κατά της ανωτέρω απόφασης χωρεί προδικαστική προσφυγή ενώπιον της Ε.Α.ΔΗ.ΣΥ. σύμφωνα με όσα προβλέπονται στην παράγραφο 3.4 της παρούσας.

### **3.2 Πρόσκληση υποβολής δικαιολογητικών προσωρινού αναδόχου - Δικαιολογητικά προσωρινού αναδόχου**

Μετά την αξιολόγηση των προσφορών, η αναθέτουσα αρχή αποστέλλει σχετική ηλεκτρονική πρόσκληση στον προσφέροντα, στον οποίο πρόκειται να γίνει η κατακύρωση («προσωρινό ανάδοχο»), μέσω της λειτουργικότητας της «Επικοινωνίας» του ηλεκτρονικού διαγωνισμού στο ΕΣΗΔΗΣ και τον καλεί να υποβάλει εντός προθεσμίας δέκα (10) ημερών από την κοινοποίηση της σχετικής έγγραφης ειδοποίησης σε αυτόν, τα αποδεικτικά έγγραφα νομιμοποίησης και τα πρωτότυπα ή αντίγραφα όλων των δικαιολογητικών που περιγράφονται στην παράγραφο 2.2.9.2 της παρούσας διακήρυξης, ως αποδεικτικά στοιχεία για τη μη συνδρομή των λόγων αποκλεισμού της παραγράφου 2.2.3 της διακήρυξης, καθώς και για την πλήρωση των κριτηρίων ποιοτικής επιλογής των παραγράφων 2.2.4 - 2.2.8 αυτής.

Ειδικότερα, το σύνολο των στοιχείων και δικαιολογητικών της ως άνω παραγράφου αποστέλλονται από αυτόν σε μορφή ηλεκτρονικών αρχείων με μορφότυπο PDF, σύμφωνα με τα ειδικώς οριζόμενα στην παράγραφο 2.4.2.5 της παρούσας.

Εντός της προθεσμίας υποβολής των δικαιολογητικών κατακύρωσης και το αργότερο έως την τρίτη εργάσιμη ημέρα από την καταληκτική ημερομηνία ηλεκτρονικής υποβολής των δικαιολογητικών κατακύρωσης, προσκομίζονται με ευθύνη του οικονομικού φορέα, στην αναθέτουσα αρχή, σε έντυπη μορφή και σε κλειστό φάκελο, στον οποίο αναγράφεται ο αποστολέας, τα στοιχεία του Διαγωνισμού και ως παραλήπτης η Επιτροπή Διαγωνισμού, τα στοιχεία και δικαιολογητικά, τα οποία απαιτείται να προσκομισθούν σε έντυπη μορφή (ως πρωτότυπα ή ακριβή αντίγραφα), σύμφωνα με τα προβλεπόμενα στις διατάξεις της ως άνω παραγράφου 2.4.2.5.

Αν δεν προσκομισθούν τα παραπάνω δικαιολογητικά ή υπάρχουν ελλείψεις σε αυτά που υποβλήθηκαν, η αναθέτουσα αρχή καλεί τον προσωρινό ανάδοχο να προσκομίσει τα ελλείποντα δικαιολογητικά ή να συμπληρώσει τα ήδη υποβληθέντα ή να παράσχει διευκρινήσεις, με την έννοια του άρθρου 102 του ν. 4412/2016, εντός δέκα (10) ημερών από την κοινοποίηση της σχετικής πρόσκλησης σε αυτόν.

Ο προσωρινός ανάδοχος δύναται να υποβάλει αίτημα, μέσω της λειτουργικότητας της «Επικοινωνίας» του ηλεκτρονικού διαγωνισμού στο ΕΣΗΔΗΣ, προς την αναθέτουσα αρχή, για παράταση της ως άνω προθεσμίας, συνοδευόμενο από αποδεικτικά έγγραφα περί αίτησης χορήγησης δικαιολογητικών προσωρινού αναδόχου. Στην περίπτωση αυτή η αναθέτουσα αρχή παρατείνει την προθεσμία υποβολής αυτών, για όσο χρόνο απαιτηθεί για τη χορήγησή τους από τις αρμόδιες δημόσιες αρχές. Ο προσωρινός ανάδοχος μπορεί να αξιοποιεί τη δυνατότητα αυτή τόσο εντός της αρχικής προθεσμίας για την υποβολή δικαιολογητικών όσο και εντός της προθεσμίας για την προσκόμιση ελλειπόντων ή τη συμπλήρωση ήδη υποβληθέντων δικαιολογητικών, κατά την έννοια του άρθρου 102 του ν.



4412/2016, ως ανωτέρω προβλέπεται. Η παρούσα ρύθμιση εφαρμόζεται αναλόγως και όταν η αναθέτουσα αρχή ζητήσει την προσκόμιση των δικαιολογητικών κατά τη διαδικασία αξιολόγησης των προσφορών ή αιτήσεων συμμετοχής και πριν από το στάδιο κατακύρωσης, κατ' εφαρμογή της διάταξης του πρώτου εδαφίου της παρ. 5 του άρθρου 79 του ν. 4412/2016, τηρουμένων των αρχών της ίσης μεταχείρισης και της διαφάνειας.

Απορρίπτεται η προσφορά του προσωρινού αναδόχου, καταπίπτει υπέρ της αναθέτουσας αρχής η εγγύηση συμμετοχής του και η κατακύρωση γίνεται στον προσφέροντα που υπέβαλε την αμέσως επόμενη πλέον συμφέρουσα από οικονομική άποψη προσφορά, τηρουμένης της ανωτέρω διαδικασίας, εάν:

i) κατά τον έλεγχο των παραπάνω δικαιολογητικών διαπιστωθεί ότι τα στοιχεία που δηλώθηκαν με το Ευρωπαϊκό Ενιαίο Έγγραφο Σύμβασης (ΕΕΕΣ) είναι εκ προθέσεως απατηλά, ή έχουν υποβληθεί πλαστά αποδεικτικά στοιχεία, ή

ii) δεν υποβληθούν στο προκαθορισμένο χρονικό διάστημα τα απαιτούμενα πρωτότυπα ή αντίγραφα των παραπάνω δικαιολογητικών, ή

iii) από τα δικαιολογητικά που προσκομίσθηκαν νομίμως και εμπροθέσμως, δεν αποδεικνύεται η μη συνδρομή των λόγων αποκλεισμού σύμφωνα με την παράγραφο 2.2.3 (λόγοι αποκλεισμού) ή η πλήρωση μιας ή περισσότερων από τις απαιτήσεις των κριτηρίων ποιοτικής επιλογής σύμφωνα με τις παραγράφους 2.2.4 έως 2.2.8 (κριτήρια ποιοτικής επιλογής) της παρούσας,

Σε περίπτωση έγκαιρης και προσήκουσας ενημέρωσης της αναθέτουσας αρχής για μεταβολές στις προϋποθέσεις, τις οποίες ο προσωρινός ανάδοχος είχε δηλώσει με το Ευρωπαϊκό Ενιαίο Έγγραφο Σύμβασης (ΕΕΕΣ) ότι πληροί, οι οποίες μεταβολές επήλθαν ή για τις οποίες μεταβολές έλαβε γνώση μετά την δήλωση και μέχρι την ημέρα της σύναψης της σύμβασης (οψιγενείς μεταβολές), δεν καταπίπτει υπέρ της Αναθέτουσας Αρχής η εγγύηση συμμετοχής του.

Αν κανένας από τους προσφέροντες δεν υποβάλλει αληθή ή ακριβή δήλωση ή δεν προσκομίσει ένα ή περισσότερα από τα απαιτούμενα έγγραφα και δικαιολογητικά ή δεν αποδείξει ότι: α) δεν βρίσκεται σε μία από τις καταστάσεις της παραγράφου 2.2.3 της παρούσας διακήρυξης και β) πληροί τα σχετικά κριτήρια ποιοτικής επιλογής τα οποία έχουν καθοριστεί σύμφωνα με τις παραγράφους 2.2.4 -2.2.8 της παρούσας διακήρυξης, η διαδικασία ματαιώνεται.

Η διαδικασία ελέγχου των παραπάνω δικαιολογητικών ολοκληρώνεται με τη σύνταξη πρακτικού από την Επιτροπή του Διαγωνισμού, στο οποίο αναγράφεται η τυχόν συμπλήρωση δικαιολογητικών σύμφωνα με όσα ορίζονται ανωτέρω και τη διαβίβασή του στο αποφαινόμενο όργανο της αναθέτουσας αρχής για τη λήψη απόφασης είτε για την κατακύρωση της σύμβασης είτε για τη ματαίωση της διαδικασίας.

Επισημαίνεται ότι, η αναθέτουσα αρχή, αιτιολογημένα και κατόπιν γνώμης της αρμόδιας επιτροπής του διαγωνισμού, μπορεί να κατακυρώσει τη σύμβαση για ολόκληρη ή μεγαλύτερη ή μικρότερη ποσότητα των παρεχόμενων υπηρεσιών από αυτή που καθορίζεται στην παρούσα σε ποσοστό και ως εξής: εκατόν είκοσι τοις εκατό (120%) στην περίπτωση της μεγαλύτερης ποσότητας και εφόσον έχει εξασφαλιστεί η χρηματοδότηση και ογδόντα τοις εκατό (80%) στην περίπτωση μικρότερης ποσότητας.

Σε κάθε περίπτωση, όταν εξ αρχής έχει υποβληθεί μία προσφορά, τα αποτελέσματα όλων των σταδίων της διαδικασίας ανάθεσης, ήτοι Δικαιολογητικών Συμμετοχής, Τεχνικής Προσφοράς και Οικονομικής Προσφοράς, επικυρώνονται με την απόφαση κατακύρωσης του άρθρου 105 του ν. 4412/2016, σύμφωνα με την παράγραφο 3.3 της παρούσας, που εκδίδεται μετά το πέρας και του τελευταίου σταδίου της διαδικασίας. Κατά της ανωτέρω απόφασης χωρεί προδικαστική προσφυγή ενώπιον της Ε.Α.ΔΗ.ΣΥ. σύμφωνα με όσα προβλέπονται στην παράγραφο 3.4 της παρούσας.

### **3.3 Κατακύρωση - σύναψη σύμβασης**

3.3.1 Τα αποτελέσματα του ελέγχου των παραπάνω δικαιολογητικών κατακύρωσης και της εισήγησης της Επιτροπής Διαγωνισμού επικυρώνονται με την απόφαση κατακύρωσης, στην οποία ενσωματώνεται η απόφαση έγκρισης του πρακτικού κατάταξης των προσφερόντων και ανάδειξης προσωρινού αναδόχου, σε συνέχεια της αξιολόγησης των οικονομικών προσφορών τους.

Η αναθέτουσα αρχή κοινοποιεί, μέσω της λειτουργικότητας της «Επικοινωνίας», σε όλους τους οικονομικούς φορείς που έλαβαν μέρος στη διαδικασία ανάθεσης, εκτός από όσους αποκλείστηκαν οριστικά, ιδίως δυνάμει της παρ. 1 του άρθρου 72 του ν. 4412/2016, την απόφαση κατακύρωσης, στην οποία αναφέρονται υποχρεωτικά οι προθεσμίες για την αναστολή της σύναψης σύμβασης, σύμφωνα με τα άρθρα 360 έως 372 του ν. 4412/2016, μαζί με αντίγραφο των πρακτικών κατάταξης των προσφερόντων και ανάδειξης προσωρινού αναδόχου, και, επιπλέον, αναρτά τα δικαιολογητικά του προσωρινού αναδόχου στα «Συνημμένα Ηλεκτρονικού Διαγωνισμού».

Μετά την έκδοση και κοινοποίηση της απόφασης κατακύρωσης οι προσφέροντες λαμβάνουν γνώση των οικονομικών προσφορών που αποσφραγίστηκαν, της κατάταξης των προσφορών και των υποβληθέντων δικαιολογητικών κατακύρωσης, με ενέργειες της αναθέτουσας αρχής. Κατά της απόφασης κατακύρωσης χωρεί προδικαστική προσφυγή ενώπιον της Ε.Α.ΔΗ.ΣΥ., σύμφωνα με την παράγραφο 3.4 της παρούσας. Δεν επιτρέπεται η άσκηση άλλης διοικητικής προσφυγής κατά της ανωτέρω απόφασης.

3.3.2 Η απόφαση κατακύρωσης καθίσταται οριστική, εφόσον συντρέξουν οι ακόλουθες προϋποθέσεις ωρευτικά:

- α) κοινοποιηθεί η απόφαση κατακύρωσης σε όλους τους οικονομικούς φορείς που δεν έχουν αποκλειστεί οριστικά,
- β) παρέλθει άπρακτη η προθεσμία άσκησης προδικαστικής προσφυγής ή σε περίπτωση άσκησης, παρέλθει άπρακτη η προθεσμία άσκησης αίτησης αναστολής κατά της απόφασης της Ε.Α.ΔΗ.ΣΥ. και σε περίπτωση άσκησης αίτησης αναστολής κατά της απόφασης της Ε.Α.ΔΗ.ΣΥ., εκδοθεί απόφαση επί της αίτησης, με την επιφύλαξη της χορήγησης προσωρινής διαταγής, σύμφωνα με όσα ορίζονται στο τελευταίο εδάφιο της παρ. 4 του άρθρου 372 του ν. 4412/2016, και
- γ) ο προσωρινός ανάδοχος, υποβάλλει, στην περίπτωση που απαιτείται και έπειτα από σχετική πρόσκληση, υπεύθυνη δήλωση, που υπογράφεται σύμφωνα με όσα ορίζονται στο άρθρο 79Α του ν. 4412/2016, στην οποία δηλώνεται ότι, δεν έχουν επέλθει στο πρόσωπό του οψιγενείς μεταβολές κατά την έννοια του άρθρου 104 του ν. 4412/2016 και μόνον στην περίπτωση του προσυμβατικού ελέγχου ή της άσκησης προδικαστικής προσφυγής κατά της απόφασης κατακύρωσης. Η υπεύθυνη δήλωση ελέγχεται από την αναθέτουσα αρχή και μνημονεύεται στο συμφωνητικό. Εφόσον δηλωθούν οψιγενείς μεταβολές, η δήλωση ελέγχεται από την Επιτροπή Διαγωνισμού, η οποία εισηγείται προς το αρμόδιο αποφαινόμενο όργανο.

Μετά από την οριστικοποίηση της απόφασης κατακύρωσης η αναθέτουσα αρχή προσκαλεί τον ανάδοχο, μέσω της λειτουργικότητας της «Επικοινωνίας», να προσέλθει για υπογραφή του συμφωνητικού, θέτοντάς του προθεσμία δεκαπέντε (15) ημερών από την κοινοποίηση της σχετικής ειδικής πρόσκλησης. Η σύμβαση θεωρείται συναφθείσα με την κοινοποίηση της πρόσκλησης του προηγούμενου εδαφίου στον ανάδοχο.

Πριν την υπογραφή της σύμβασης:

- Επιπλέον σε εφαρμογή του Συστήματος Διαχείρισης και Ελέγχου των Δράσεων και των Έργων του Ταμείου Ανάκαμψης και Ανθεκτικότητας, όπως αυτό περιγράφεται στην υπ' αριθμ. 119126 ΕΞ 2021/28.09.2021 (Β' 4498) Υπουργική Απόφαση, όπως τροποποιήθηκε με την υπ' αριθμ. 52415 ΕΞ 2022/15.04.2022 (ΦΕΚ Β' 1927 ) Υπουργική Απόφαση και ισχύει, και βάσει των διατάξεων του άρθρου 20 του Ν.4557/2018 (Α' 139), ο ανάδοχος θα προσκομίσει:

- Για τις περιπτώσεις οντοτήτων που έχουν υποχρέωση εγγραφής στο Κεντρικό Μητρώο Πραγματικών Δικαιούχων του ν.4557/2018, Κεντρικό Μητρώο Πραγματικών Δικαιούχων ως ισχύει, προσκομίζεται σχετική εκτύπωση των στοιχείων και πληροφοριών από το εν λόγω Μητρώο, συνοδευόμενη από Υπεύθυνη Δήλωση (της παρ. 4 του άρθρου 8 του ν.1599/1986 (Α' 75), αρμοδίως υπογεγραμμένη, στην οποία θα δηλώνονται τα στοιχεία των πραγματικών δικαιούχων του αποδέκτη των κονδυλίων ή του αναδόχου (κατ' ελάχιστον, όνομα, επώνυμο, αριθμός φορολογικού μητρώου και ημερομηνία γέννησης), όπως αυτός ορίζεται στο άρθρο 3 σημείο 6 της Οδηγίας (ΕΕ) 2015/849 του Ευρωπαϊκού Κοινοβουλίου και του Συμβουλίου, το οποίο ενσωματώθηκε στην παρ. 17 του άρθρου 3 του ν.4557/18.
- Για τις περιπτώσεις εισηγμένων εταιρειών σε ρυθμιζόμενη αγορά ή σε Πολυμερή Μηχανισμό Διαπραγμάτευσης, προσκομίζονται τα στοιχεία που προβλέπονται στην παράγραφο 2 του άρθρου 20 του ν.4557/2018 (Α' 139), τα οποία, σε κάθε περίπτωση, συνοδεύονται από Υπεύθυνη Δήλωση της παρ. 4 του άρθρου 8 του ν.1599/1986 (Α' 75), αρμοδίως υπογεγραμμένη, στην οποία θα δηλώνονται τα στοιχεία των φυσικών προσώπων (κατ' ελάχιστον, όνομα, επώνυμο, αριθμός φορολογικού μητρώου και ημερομηνία γέννησης) που κατέχουν άμεσα ή έμμεσα μετοχές με δικαίωμα ψήφου άνω του 5% ή που λογίζονται ως ΠΔ κατά την έννοια του άρθρου 3 σημείο 6 της Οδηγίας (ΕΕ) 2015/849.

Σε περίπτωση επικαιροποίησης των στοιχείων των πραγματικών δικαιούχων μέχρι την αποπληρωμή του έργου, οι αποδέκτες των κονδυλίων/ανάδοχοι οφείλουν να γνωστοποιούν στον Φορέα Υλοποίησης τα επικαιροποιημένα στοιχεία εντός των προβλεπόμενων προθεσμιών ως αυτές ορίζονται κατά περίπτωση στους νόμους ν.4557/2018 και 3556/2007.

Στην περίπτωση που ο ανάδοχος δεν προσέλθει να υπογράψει το ως άνω συμφωνητικό μέσα στην τεθείσα προθεσμία, με την επιφύλαξη αντικειμενικών λόγων ανωτέρας βίας, κηρύσσεται έκπτωτος, καταπίπτει υπέρ της αναθέτουσας αρχής η εγγυητική επιστολή συμμετοχής του και ακολουθείται η ίδια, ως άνω διαδικασία, για τον προσφέροντα που υπέβαλε την αμέσως επόμενη πλέον συμφέρουσα από οικονομική άποψη προσφορά. Αν κανένας από τους προσφέροντες δεν προσέλθει για την υπογραφή του συμφωνητικού, η διαδικασία ανάθεσης ματαιώνεται σύμφωνα με την παράγραφο 3.5 της παρούσας διακήρυξης. Στην περίπτωση αυτή, η αναθέτουσα αρχή μπορεί να αναζητήσει αποζημίωση, πέρα από την καταπίπτουσα εγγυητική επιστολή, ιδίως δυνάμει των άρθρων 197 και 198 ΑΚ.

Εάν η αναθέτουσα αρχή δεν απευθύνει την ειδική πρόσκληση για την υπογραφή του συμφωνητικού εντός χρονικού διαστήματος εξήντα (60) ημερών από την οριστικοποίηση της απόφασης κατακύρωσης, με την επιφύλαξη της ύπαρξης επιτακτικού λόγου δημόσιου συμφέροντος ή αντικειμενικών λόγων ανωτέρας βίας, ο ανάδοχος δικαιούται να απέχει από την υπογραφή του συμφωνητικού, χωρίς να εκπέσει η εγγύηση συμμετοχής του, καθώς και να αναζητήσει αποζημίωση ιδίως δυνάμει των άρθρων 197 και 198 ΑΚ.

### **3.4 Προδικαστικές Προσφυγές - Προσωρινή και Οριστική Δικαστική Προστασία**

Α. Κάθε ενδιαφερόμενος, ο οποίος έχει ή είχε συμφέρον να του ανατεθεί η συγκεκριμένη δημόσια σύμβαση και έχει υποστεί ή ενδέχεται να υποστεί ζημία από εκτελεστή πράξη ή παράλειψη της αναθέτουσας αρχής κατά παράβαση της ευρωπαϊκής ενωσιακής ή εσωτερικής νομοθεσίας στον τομέα των δημοσίων συμβάσεων, έχει δικαίωμα να προσφύγει στην ανεξάρτητη Ενιαία Αρχή Δημοσίων Συμβάσεων (Ε.Α.ΔΗ.ΣΥ.), σύμφωνα με τα ειδικότερα οριζόμενα στα άρθρα 345 επ. ν. 4412/2016 και 1 επ. π.δ. 39/2017, στρεφόμενος με προδικαστική προσφυγή, κατά πράξης ή παράλειψης της αναθέτουσας αρχής, προσδιορίζοντας ειδικώς τις νομικές και πραγματικές αιτιάσεις που δικαιολογούν το αίτημά του.

Σε περίπτωση προσφυγής κατά πράξης της αναθέτουσας αρχής, η προθεσμία για την άσκηση της προδικαστικής προσφυγής είναι:

(α) δέκα (10) ημέρες από την κοινοποίηση της προσβαλλόμενης πράξης στον ενδιαφερόμενο οικονομικό φορέα αν η πράξη κοινοποιήθηκε με ηλεκτρονικά μέσα ή τηλεομοιοτυπία ή

(β) δεκαπέντε (15) ημέρες από την κοινοποίηση της προσβαλλόμενης πράξης σε αυτόν αν χρησιμοποιήθηκαν άλλα μέσα επικοινωνίας, άλλως

(γ) δέκα (10) ημέρες από την πλήρη, πραγματική ή τεκμαιρόμενη, γνώση της πράξης που βλάπτει τα συμφέροντα του ενδιαφερόμενου οικονομικού φορέα. Ειδικά για την άσκηση προσφυγής κατά προκήρυξης, η πλήρης γνώση αυτής τεκμαίρεται μετά την πάροδο δεκαπέντε (15) ημερών από τη δημοσίευση στο ΚΗΜΔΗΣ.

Σε περίπτωση παράλειψης που αποδίδεται στην αναθέτουσα αρχή, η προθεσμία για την άσκηση της προδικαστικής προσφυγής είναι δεκαπέντε (15) ημέρες από την επομένη της συντέλεσης της προσβαλλόμενης παράλειψης .

Οι προθεσμίες ως προς την υποβολή των προδικαστικών προσφυγών και των παρεμβάσεων αρχίζουν την επομένη της ημέρας της προαναφερθείσας κατά περίπτωση κοινοποίησης ή γνώσης και λήγουν όταν περάσει ολόκληρη η τελευταία ημέρα και ώρα 23:59:59 και, αν αυτή είναι εξαιρετέα ή Σάββατο, όταν περάσει ολόκληρη η επομένη εργάσιμη ημέρα και ώρα 23:59:59.

Η προδικαστική προσφυγή συντάσσεται υποχρεωτικά με τη χρήση του τυποποιημένου εντύπου του Παραρτήματος Ι του π.δ/τος 39/2017 και κατατίθεται ηλεκτρονικά μέσω της λειτουργικότητας «Επικοινωνία» στην ηλεκτρονική περιοχή του συγκεκριμένου διαγωνισμού, επιλέγοντας την ένδειξη «Προδικαστική Προσφυγή» σύμφωνα με το άρθρο 18 της Κ.Υ.Α. Προμήθειες και Υπηρεσίες.

Για το παραδεκτό της άσκησης της προδικαστικής προσφυγής κατατίθεται παράβολο από τον προσφεύγοντα υπέρ του Ελληνικού Δημοσίου, σύμφωνα με όσα ορίζονται στο άρθρο 363 Ν. 4412/2016 όπως τροποποιήθηκε με το άρθρο 135 Ν. 4782/2021 . Η επιστροφή του παραβόλου στον προσφεύγοντα γίνεται: α) σε περίπτωση ολικής ή μερικής αποδοχής της προσφυγής του, β) όταν η αναθέτουσα αρχή ανακαλεί την προσβαλλόμενη πράξη ή προβαίνει στην οφειλόμενη ενέργεια πριν από την έκδοση της απόφασης της Ε.Α.ΔΗ.ΣΥ. επί της προσφυγής, γ) σε περίπτωση παραίτησης του προσφεύγοντα από την προσφυγή του έως και δέκα (10) ημέρες από την κατάθεση της προσφυγής.

Η προθεσμία για την άσκηση της προδικαστικής προσφυγής και η άσκησή της κωλύουν τη σύναψη της σύμβασης επί ποινή ακυρότητας, η οποία διαπιστώνεται με απόφαση της Ε.Α.ΔΗ.ΣΥ. μετά από άσκηση προδικαστικής προσφυγής, σύμφωνα με το άρθρο 368 του ν. 4412/2016 και 20 π.δ. 39/2017. Όμως, μόνη η άσκηση της προδικαστικής προσφυγής δεν κωλύει την πρόοδο της διαγωνιστικής διαδικασίας, υπό την επιφύλαξη χορήγησης από το Κλιμάκιο προσωρινής προστασίας σύμφωνα με το άρθρο 366 παρ. 1-2 ν. 4412/2016 και 15 παρ. 1-4 π.δ. 39/2017.

Η προηγούμενη παράγραφος δεν εφαρμόζεται στην περίπτωση που, κατά τη διαδικασία σύναψης της παρούσας σύμβασης, υποβληθεί μόνο μία (1) προσφορά.

Μετά την, κατά τα ως άνω, ηλεκτρονική κατάθεση της προδικαστικής προσφυγής η αναθέτουσα αρχή, μέσω της λειτουργίας «Επικοινωνία» :

α) Κοινοποιεί την προσφυγή το αργότερο έως την επομένη εργάσιμη ημέρα από την κατάθεσή της σε κάθε ενδιαφερόμενο τρίτο, ο οποίος μπορεί να θίγεται από την αποδοχή της προσφυγής, προκειμένου να ασκήσει το, προβλεπόμενο από τα άρθρα 362 παρ. 3 και 7 π.δ. 39/2017, δικαίωμα παρέμβασης του στη διαδικασία εξέτασης της προσφυγής, για τη διατήρηση της ισχύος της προσβαλλόμενης πράξης, προσκομίζοντας όλα τα κρίσιμα έγγραφα που έχει στη διάθεσή του.

β) Διαβιβάζει στην Ε.Α.ΔΗ.ΣΥ., το αργότερο εντός δεκαπέντε (15) ημερών από την ημέρα κατάθεσης, τον πλήρη φάκελο της υπόθεσης, τα αποδεικτικά κοινοποίησης στους ενδιαφερόμενους τρίτους αλλά

και την Έκθεση Απόψεων της επί της προσφυγής. Στην Έκθεση Απόψεων η αναθέτουσα αρχή μπορεί να παραθέσει αρχική ή συμπληρωματική αιτιολογία για την υποστήριξη της προσβαλλόμενης με την προδικαστική προσφυγή πράξης.

γ) Κοινοποιεί σε όλα τα μέρη την Έκθεση Απόψεων, τις Παρεμβάσεις και τα σχετικά έγγραφα που τυχόν τη συνοδεύουν, μέσω του ηλεκτρονικού τόπου του διαγωνισμού το αργότερο έως την επομένη εργάσιμη ημέρα από την κατάθεσή τους.

δ) Συμπληρωματικά υπομνήματα κατατίθενται από οποιοδήποτε από τα μέρη μέσω της πλατφόρμας του ΕΣΗΔΗΣ το αργότερο εντός πέντε (5) ημερών από την κοινοποίηση των απόψεων της αναθέτουσας αρχής .

Η άσκηση της προδικαστικής προσφυγής αποτελεί προϋπόθεση για την άσκηση των ένδικων βοηθημάτων της αίτησης αναστολής και της αίτησης ακύρωσης του άρθρου 372 ν. 4412/2016 κατά των εκτελεστών πράξεων ή παραλείψεων της αναθέτουσας αρχής .

Β. Όποιος έχει έννομο συμφέρον μπορεί να ζητήσει, με το ίδιο δικόγραφο εφαρμοζόμενων αναλογικά των διατάξεων του π.δ. 18/1989, την αναστολή εκτέλεσης της απόφασης της Ε.Α.ΔΗ.ΣΥ. και την ακύρωσή της ενώπιον του αρμοδίου Δικαστηρίου (Διοικητικό Εφετείο Πειραιά) της παρ. 3 του αρθ. 372 Ν.4412/2016, όπως ισχύει. Το αυτό ισχύει και σε περίπτωση σιωπηρής απόρριψης της προδικαστικής προσφυγής από την Ε.Α.ΔΗ.ΣΥ. Δικαίωμα άσκησης του ως άνω ένδικου βοηθήματος έχει και η αναθέτουσα αρχή αν η Ε.Α.ΔΗ.ΣΥ. κάνει δεκτή την προδικαστική προσφυγή, αλλά και αυτός του οποίου έχει γίνει εν μέρει δεκτή η προδικαστική προσφυγή.

Με την απόφαση της Ε.Α.ΔΗ.ΣΥ. λογίζονται ως συμπροσβαλλόμενες και όλες οι συναφείς προς την ανωτέρω απόφαση πράξεις ή παραλείψεις της αναθέτουσας αρχής, εφόσον έχουν εκδοθεί ή συντελεστεί αντιστοιχώς έως τη συζήτηση της ως άνω αίτησης στο Δικαστήριο.

Η αίτηση αναστολής και ακύρωσης περιλαμβάνει μόνο αιτιάσεις που είχαν προταθεί με την προδικαστική προσφυγή ή αφορούν στη διαδικασία ενώπιον της Ε.Α.ΔΗ.ΣΥ. ή το περιεχόμενο των αποφάσεών της. Η αναθέτουσα αρχή, εφόσον ασκήσει την αίτηση της παρ. 1 του άρθρου 372 του ν. 4412/2016, μπορεί να προβάλει και οψιγενείς ισχυρισμούς αναφορικά με τους επιτακτικούς λόγους δημοσίου συμφέροντος, οι οποίοι καθιστούν αναγκαία την άμεση ανάθεση της σύμβασης.

Η ως άνω αίτηση κατατίθεται στο αρμόδιο δικαστήριο μέσα σε προθεσμία δέκα (10) ημερών από κοινοποίηση ή την πλήρη γνώση της απόφασης ή από την παρέλευση της προθεσμίας για την έκδοση της απόφασης επί της προδικαστικής προσφυγής, ενώ η δικάσιμος για την εκδίκαση της αίτησης ακύρωσης δεν πρέπει να απέχει πέραν των εξήντα (60) ημερών από την κατάθεση του δικογράφου.

Αντίγραφο της αίτησης με κλήση κοινοποιείται με τη φροντίδα του αιτούντος προς την Ε.Α.ΔΗ.ΣΥ., την αναθέτουσα αρχή, αν δεν έχει ασκήσει αυτή την αίτηση, και προς κάθε τρίτο ενδιαφερόμενο, την κλήτευση του οποίου διατάσσει με πράξη του ο Πρόεδρος ή ο προεδρεύων του αρμοδίου Δικαστηρίου ή Τμήματος έως την επόμενη ημέρα από την κατάθεση της αίτησης. Ο αιτών υποχρεούται επί ποινή απαραδέκτου του ένδικου βοηθήματος να προβεί στις παραπάνω κοινοποιήσεις εντός αποκλειστικής προθεσμίας δύο (2) ημερών από την έκδοση και την παραλαβή της ως άνω πράξης, του Δικαστηρίου. Εντός αποκλειστικής προθεσμίας δέκα (10) ημερών από την επίδοση ως άνω κοινοποίηση της αίτησης κατατίθεται η παρέμβαση και διαβιβάζονται ο φάκελος και οι απόψεις των παθητικώς νομιμοποιούμενων. Εντός της ίδιας προθεσμίας κατατίθενται στο Δικαστήριο και τα στοιχεία που υποστηρίζουν τους ισχυρισμούς των διαδίκων.

Επιπρόσθετα, η παρέμβαση κοινοποιείται με επιμέλεια του παρεμβαίνοντος στα λοιπά μέρη της δίκης εντός δύο (2) ημερών από την κατάθεσή της, αλλιώς λογίζεται ως अपαράδεκτη. Το διατακτικό της δικαστικής απόφασης εκδίδεται εντός δεκαπέντε (15) ημερών από τη συζήτηση της αίτησης ή από την προθεσμία για την υποβολή υπομνημάτων.

Η προθεσμία για την άσκηση και η άσκηση της αίτησης ενώπιον του αρμοδίου δικαστηρίου κωλύουν τη σύναψη της σύμβασης μέχρι την έκδοση της οριστικής δικαστικής απόφασης, εκτός εάν με προσωρινή διαταγή ο αρμόδιος δικαστής αποφανθεί διαφορετικά. Επίσης, η προθεσμία για την άσκηση και η άσκηση της αίτησης κωλύουν την πρόοδο της διαδικασίας ανάθεσης για χρονικό διάστημα δεκαπέντε (15) ημερών από την άσκηση της αίτησης, εκτός εάν με την προσωρινή διαταγή ο αρμόδιος δικαστής αποφανθεί διαφορετικά. Για την άσκηση της αιτήσεως κατατίθεται παράβολο, σύμφωνα με τα ειδικότερα οριζόμενα στο άρθρο 372 παρ. 5 του Ν. 4412/2016.

Αν ο ενδιαφερόμενος δεν αιτήθηκε ή αιτήθηκε ανεπιτυχώς την αναστολή και η σύμβαση υπογράφηκε και η εκτέλεσή της ολοκληρώθηκε πριν από τη συζήτηση της αίτησης, εφαρμόζεται αναλόγως η παρ. 2 του άρθρου 32 του π.δ. 18/1989.

Αν το δικαστήριο ακυρώσει πράξη ή παράλειψη της αναθέτουσας αρχής μετά τη σύναψη της σύμβασης, το κύρος της τελευταίας δεν θίγεται, εκτός αν πριν από τη σύναψη αυτής είχε ανασταλεί η διαδικασία σύναψης της σύμβασης. Στην περίπτωση που η σύμβαση δεν είναι άκυρη, ο ενδιαφερόμενος δικαιούται να αξιώσει αποζημίωση, σύμφωνα με τα αναφερόμενα στο άρθρο 373 του ν. 4412/2016.

Με την επιφύλαξη των διατάξεων του ν. 4412/2016, για την εκδίκαση των διαφορών του παρόντος άρθρου εφαρμόζονται οι διατάξεις του π.δ. 18/1989.

### **3.5 Ματαίωση Διαδικασίας**

Η αναθέτουσα αρχή ματαιώνει ή δύναται να ματαιώσει εν όλω ή εν μέρει, αιτιολογημένα, τη διαδικασία ανάθεσης, για τους λόγους και υπό τους όρους του άρθρου 106 του ν. 4412/2016, μετά από γνώμη της αρμόδιας Επιτροπής του Διαγωνισμού. Επίσης, αν διαπιστωθούν σφάλματα ή παραλείψεις σε οποιοδήποτε στάδιο της διαδικασίας ανάθεσης, μπορεί, μετά από γνώμη της ως άνω Επιτροπής, να ακυρώσει μερικώς τη διαδικασία ή να αναμορφώσει ανάλογα το αποτέλεσμα της ή να αποφασίσει την επανάληψή της από το σημείο που εμφοχώρησε το σφάλμα ή η παράλειψη.

Ειδικότερα, η αναθέτουσα αρχή ματαιώνει τη διαδικασία σύναψης όταν αυτή αποβεί άγονη είτε λόγω μη υποβολής προσφοράς είτε λόγω απόρριψης όλων των προσφορών, καθώς και στην περίπτωση του δευτέρου εδαφίου της παρ. 7 του άρθρου 105, περί κατακύρωσης και σύναψης σύμβασης.

Επίσης μπορεί να ματαιώσει τη διαδικασία: α) λόγω παράτυπης διεξαγωγής της διαδικασίας ανάθεσης, εκτός εάν μπορεί να θεραπεύσει το σφάλμα ή την παράλειψη σύμφωνα με την παρ. 3 του άρθρου 106, β) αν οι οικονομικές και τεχνικές παράμετροι που σχετίζονται με τη διαδικασία ανάθεσης άλλαξαν ουσιωδώς και η εκτέλεση του συμβατικού αντικείμενου δεν ενδιαφέρει πλέον την αναθέτουσα αρχή ή τον φορέα για τον οποίο προορίζεται το υπό ανάθεση αντικείμενο, γ) αν λόγω ανωτέρας βίας, δεν είναι δυνατή η κανονική εκτέλεση της σύμβασης, δ) αν η επιλεγείσα προσφορά κριθεί ως μη συμφέρουσα από οικονομική άποψη, ε) στην περίπτωση των παρ. 3 και 4 του άρθρου 97, περί χρόνου ισχύος προσφορών, στ) για άλλους επιτακτικούς λόγους δημοσίου συμφέροντος, όπως ιδίως, δημόσιας υγείας ή προστασίας του περιβάλλοντος.

## 4. ΟΡΟΙ ΕΚΤΕΛΕΣΗΣ ΤΗΣ ΣΥΜΒΑΣΗΣ

### 4.1 Εγγυήσεις (καλής εκτέλεσης, προκαταβολής, καλής λειτουργίας)

#### Εγγύηση καλής εκτέλεσης και εγγύηση προκαταβολής :

Για την υπογραφή της σύμβασης απαιτείται η παροχή εγγύησης καλής εκτέλεσης, σύμφωνα με το άρθρο 72 παρ. 4 του ν. 4412/2016, το ύψος της οποίας ανέρχεται σε ποσοστό 4% επί της εκτιμώμενης αξίας της σύμβασης, μη συμπεριλαμβανομένου ΦΠΑ, με χρόνο ισχύος τριάντα έξι (36) μήνες και η οποία κατατίθεται μέχρι και την υπογραφή της σύμβασης.

Η εγγύηση καλής εκτέλεσης, προκειμένου να γίνει αποδεκτή, πρέπει να περιλαμβάνει κατ' ελάχιστον κατ' ελάχιστον τα αναφερόμενα στην παρ. 12 του άρθρου 72 του ν. 4412/2016 στοιχεία, πλην αυτού της περ. η (βλ. παράγραφο 2.1.5 της παρούσας) και, επιπλέον, τον τίτλο και τον αριθμό της σχετικής σύμβασης, εφόσον ο τελευταίος είναι γνωστός. Το περιεχόμενο της είναι σύμφωνο με το υπόδειγμα που περιλαμβάνεται στο Παράρτημα VII της Διακήρυξης και τα οριζόμενα στο άρθρο 72 του ν. 4412/2016.

Η εγγύηση καλής εκτέλεσης της σύμβασης καλύπτει συνολικά και χωρίς διακρίσεις την εφαρμογή όλων των όρων της σύμβασης και κάθε απαίτηση της αναθέτουσας αρχής έναντι του αναδόχου.

Σε περίπτωση τροποποίησης της σύμβασης κατά την παράγραφο 4.5, η οποία συνεπάγεται αύξηση της συμβατικής αξίας, ο ανάδοχος οφείλει να καταθέσει μέχρι την υπογραφή της τροποποιημένης σύμβασης, συμπληρωματική εγγύηση καλής εκτέλεσης, το ύψος της οποίας ανέρχεται σε ποσοστό 4% επί του ποσού της αύξησης της αξίας της σύμβασης.

Στην περίπτωση χορήγησης προκαταβολής, σύμφωνα με την παράγραφο 5.1 Τρόπος Πληρωμής της παρούσας, απαιτείται από τον ανάδοχο «εγγύηση προκαταβολής» για ποσό ίσο με αυτό της προκαταβολής, σύμφωνα με το υπόδειγμα που περιλαμβάνεται στο Παράρτημα VII της Διακήρυξης.

Η προκαταβολή και η εγγύηση προκαταβολής μπορούν να χορηγούνται τμηματικά, σύμφωνα με την παράγραφο 5.1 της παρούσας (τρόπος πληρωμής).

Η εγγύηση καλής εκτέλεσης επιστρέφεται στο σύνολό της μετά από την ποσοτική και ποιοτική παραλαβή του συνόλου του αντικειμένου της σύμβασης.

Η απόσβεση της προκαταβολής πραγματοποιείται σύμφωνα με τα αναφερόμενα στην παρ. 5.1 Τρόπος Πληρωμής και η εγγύηση προκαταβολής επιστρέφεται μετά από την οριστική ποσοτική και ποιοτική παραλαβή των υπηρεσιών.

Σε περίπτωση που στο πρωτόκολλο οριστικής και ποσοτικής παραλαβής αναφέρονται παρατηρήσεις ή υπάρχει εκπρόθεσμη παροχή, η επιστροφή των εγγυήσεων καλής εκτέλεσης και προκαταβολής γίνεται μετά από την αντιμετώπιση, σύμφωνα με όσα προβλέπονται, των παρατηρήσεων και της Γενικής Γραμματείας Βιομηχανίας. Αν οι υπηρεσίες είναι διαιρετές και η παράδοση γίνεται, σύμφωνα με τη σύμβαση, τμηματικά, οι εγγυήσεις καλής εκτέλεσης και προκαταβολής αποδεσμεύονται σταδιακά, κατά το ποσόν που αναλογεί στην αξία του τμήματος της υπηρεσίας που παραλήφθηκε οριστικά. Για τη σταδιακή αποδέσμευσή τους απαιτείται προηγούμενη γνωμοδότηση του αρμόδιου συλλογικού οργάνου. Εάν στο πρωτόκολλο παραλαβής αναφέρονται παρατηρήσεις ή υπάρχει εκπρόθεσμη παράδοση, η παραπάνω σταδιακή αποδέσμευση γίνεται μετά από την αντιμετώπιση, σύμφωνα με όσα προβλέπονται, των παρατηρήσεων και της Γενικής Γραμματείας Βιομηχανίας.

Εάν στο πρωτόκολλο οριστικής ποιοτικής και ποσοτικής παραλαβής αναφέρονται παρατηρήσεις ή υπάρχει εκπρόθεσμη παράδοση, η επιστροφή των ως άνω εγγυήσεων γίνεται μετά την αντιμετώπιση, σύμφωνα με όσα προβλέπονται, των παρατηρήσεων και της Γενικής Γραμματείας Βιομηχανίας.

#### Εγγύηση καλής Λειτουργίας :

Για την καλή λειτουργία του Έργου, μετά την οριστική παραλαβή του, ο Ανάδοχος υποχρεούται να καταθέσει **Εγγυητική Επιστολή Καλής Λειτουργίας** (βλ. ΠΑΡΑΡΤΗΜΑ VII – Υποδείγματα Εγγυητικών Επιστολών), η αξία της οποίας θα ανέρχεται σε ποσοστό 2,5% του συμβατικού τιμήματος μη συμπεριλαμβανομένου ΦΠΑ.

Σε περίπτωση προσφοράς Περιόδου Εγγύησης μεγαλύτερης της ζητούμενης, το παραπάνω ποσοστό (2,5%) της Εγγυητικής Επιστολής προσαυξάνεται κατά μία (1) ποσοστιαία μονάδα για κάθε επί πλέον προσφερόμενο έτος εγγύησης. Κατά την Περίοδο Εγγύησης, ο Ανάδοχος ευθύνεται για την καλή λειτουργία του συνόλου του Έργου.

Η Εγγύηση Καλής Λειτουργίας επιστρέφεται μετά τη λήξη της περιόδου Εγγύησης, ύστερα από την εκκαθάριση των τυχόν απαιτήσεων από τους δύο συμβαλλόμενους.

#### **4.2 Συμβατικό πλαίσιο – Εφαρμοστέα νομοθεσία**

Κατά την εκτέλεση της σύμβασης εφαρμόζονται οι διατάξεις του ν. 4412/2016, οι όροι της παρούσας διακήρυξης και συμπληρωματικά ο Αστικός Κώδικας.

#### **4.3 Όροι εκτέλεσης της σύμβασης**

Κατά την εκτέλεση της σύμβασης ο ανάδοχος τηρεί τις υποχρεώσεις στους τομείς του περιβαλλοντικού, κοινωνικοασφαλιστικού και εργατικού δικαίου, που έχουν θεσπιστεί με το δίκαιο της Ένωσης, το εθνικό δίκαιο, συλλογικές συμβάσεις ή διεθνείς διατάξεις περιβαλλοντικού, κοινωνικοασφαλιστικού και εργατικού δικαίου, οι οποίες απαριθμούνται στο Παράρτημα Χ του Προσαρτήματος Α του ν. 4412/2016.

Η τήρηση των εν λόγω υποχρεώσεων από τον ανάδοχο και τους υπεργολάβους του ελέγχεται και βεβαιώνεται από τα όργανα που επιβλέπουν την εκτέλεση της σύμβασης και τις αρμόδιες δημόσιες αρχές και υπηρεσίες που ενεργούν εντός των ορίων της ευθύνης και της αρμοδιότητάς τους.

Κατά την εκτέλεση της σύμβασης ο Ανάδοχος θα πρέπει να τηρεί τις υποχρεώσεις που προκύπτουν από τη Στρατηγική Δημοσιότητας και τον Οδηγό Επικοινωνίας του Ταμείου Ανάκαμψης, καθώς και τις υποχρεώσεις που απορρέουν από το Σύστημα Διαχείρισης Ελέγχου του Ταμείου Ανάκαμψης (<https://greece20.gov.gr/epikoινωνia-dimosiotita/>).

Ο ανάδοχος αναλαμβάνει την υποχρέωση, κατά την διάρκεια υλοποίησης του έργου, να υποβάλει και να επικαιροποιεί τα στοιχεία του άρθρου 22.2.δ. i) έως iii) του Καν. 2021/241. Πιο συγκεκριμένα:

i) όνομα του τελικού αποδέκτη των κονδυλίων,

ii) όνομα του αναδόχου και του υπεργολάβου, στην περίπτωση που ο τελικός αποδέκτης των κονδυλίων είναι αναθέτουσα αρχή κατά την έννοια του ενωσιακού ή εθνικού δικαίου δημοσίων συμβάσεων,

iii) όνομα (ή ονόματα), επώνυμο (ή επώνυμα) και ημερομηνία γέννησης του πραγματικού δικαιούχου (ή των πραγματικών δικαιούχων) του αποδέκτη των κονδυλίων ή του αναδόχου, όπως ορίζεται στο άρθρο 3 σημείο 6 της οδηγίας (ΕΕ) 2015/849 του Ευρωπαϊκού Κοινοβουλίου και του Συμβουλίου.

Ο ανάδοχος δεσμεύεται ότι:

α) σε όλα τα στάδια που προηγήθηκαν της σύμβασης δεν ενήργησε αθέμιτα, παράνομα ή καταχρηστικά και ότι θα εξακολουθήσει να μην ενεργεί κατ' αυτόν τον τρόπο κατά το στάδιο εκτέλεσης της σύμβασης,

β) ότι θα δηλώσει αμελλητί στην αναθέτουσα αρχή, από τη στιγμή που λάβει γνώση, οποιαδήποτε κατάσταση (ακόμη και ενδεχόμενη) σύγκρουσης συμφερόντων (προσωπικών, οικογενειακών,



οικονομικών, πολιτικών ή άλλων κοινών συμφερόντων, συμπεριλαμβανομένων και αντικρουόμενων επαγγελματικών συμφερόντων) μεταξύ των νομίμων ή εξουσιοδοτημένων εκπροσώπων του καθώς και υπαλλήλων ή συνεργατών τους οποίους απασχολεί στην εκτέλεση της σύμβασης (π.χ. με σύμβαση υπεργολαβίας) και μελών του προσωπικού της αναθέτουσας αρχής που εμπλέκονται καθ' οιονδήποτε τρόπο στη διαδικασία εκτέλεσης της σύμβασης ή/και μπορούν να επηρεάσουν την έκβαση και τις αποφάσεις της αναθέτουσας αρχής περί την εκτέλεσή της, οποτεδήποτε και εάν η κατάσταση αυτή προκύψει κατά τη διάρκεια εκτέλεσης της σύμβασης.

Οι υποχρεώσεις και οι απαγορεύσεις της ρήτρας αυτής ισχύουν, αν ο ανάδοχος είναι ένωση, για όλα τα μέλη της ένωσης, καθώς και για τους υπεργολάβους που χρησιμοποιεί. Στο συμφωνητικό περιλαμβάνεται σχετική δεσμευτική δήλωση τόσο του αναδόχου όσο και των υπεργολάβων του.

Οι υποχρεώσεις και οι απαγορεύσεις της ρήτρας αυτής ισχύουν, και στην περίπτωση που ο ανάδοχος είναι ένωση, για όλα τα μέλη της ένωσης, καθώς και για τους υπεργολάβους που χρησιμοποιεί. Στο συμφωνητικό περιλαμβάνεται σχετική δεσμευτική δήλωση τόσο του αναδόχου όσο και των υπεργολάβων του.

Κατά την εκτέλεση της σύμβασης ο ανάδοχος δε δικαιούται να εκχωρεί το συμβατικό τίμημα σε οποιοδήποτε τρίτο, χωρίς την έγγραφη έγκριση της Αναθέτουσας Αρχής. Εάν το συμβατικό τίμημα εκχωρηθεί εν όλω ή εν μέρει σε Τράπεζα, κατά τα ως άνω αναφερόμενα, σε περίπτωση που, για λόγους που άπτονται στις συμβατικές σχέσεις μεταξύ των συμβαλλομένων μερών, δεν προκύψει εν όλω ή εν μέρει υπέρ της Τράπεζας το εκχωρούμενο τίμημα η Αναθέτουσα Αρχή δεν έχει καμία ευθύνη έναντι της εκδοχέως Τράπεζας.

Κατά την εκτέλεση της σύμβασης ο ανάδοχος εγγυάται τη διάθεση του αναφερομένου στην Προσφορά του, επιστημονικού και λοιπού προσωπικού, καθώς επίσης και συνεργατών, που διαθέτουν την απαιτούμενη εμπειρία, τεχνογνωσία και ικανότητα και κατάλληλη διαπίστευση ώστε να ανταποκριθούν πλήρως στις απαιτήσεις της Σύμβασης, υπόσχεται δε και βεβαιώνει ότι θα επιδεικνύουν πνεύμα συνεργασίας κατά τις επαφές τους με τις αρμόδιες υπηρεσίες και τα στελέχη της Αναθέτουσας Αρχής ή των εκάστοτε υποδεικνυόμενων από αυτήν προσώπων. Σε αντίθετη περίπτωση, η Αναθέτουσα Αρχή δύναται να ζητήσει την αντικατάσταση μέλους της Ομάδας Έργου του αναδόχου, οπότε ο ανάδοχος οφείλει να προβεί σε αντικατάσταση με άλλο πρόσωπο, ανάλογης εμπειρίας και προσόντων. Αντικατάσταση μέλους της Ομάδας Έργου του Αναδόχου, κατόπιν αιτήματός του, κατά τη διάρκεια της εκτέλεσης του Έργου, δύναται να γίνει μετά από έγκριση της Αναθέτουσας Αρχής και μόνο με άλλο πρόσωπο αντιστοιχών προσόντων ή εμπειρίας. Ο Ανάδοχος υποχρεούται να ειδοποιήσει την Γενική Γραμματεία Βιομηχανίας εγγράφως δεκαπέντε (15) ημέρες πριν από την αντικατάσταση.

Σε περίπτωση που μέλη της Ομάδας Έργου του Αναδόχου αποχωρήσουν από αυτήν ή λύσουν τη συνεργασία τους μαζί του, ο Ανάδοχος υποχρεούται να εξασφαλίσει ότι κατά το χρονικό διάστημα, μέχρι την αποχώρησή τους, θα παρέχουν κανονικά τις υπηρεσίες τους και αφετέρου να αντικαταστήσει άμεσα τους αποχωρήσαντες συνεργάτες, με άλλα πρόσωπα που θα διαθέτουν τουλάχιστον ίση εμπειρία και ίσα προσόντα με τα αντικαθιστάμενα.

Σε περίπτωση λύσης, πτώχευσης, ή θέσης σε καθεστώς αναγκαστικής διαχείρισης ενός εκ των μελών που απαρτίζουν τον Ανάδοχο, η Σύμβαση εξακολουθεί να υφίσταται και οι απορρέουσες από τη Σύμβαση υποχρεώσεις βαρύνουν τα εναπομείναντα μέλη του Αναδόχου, μόνο εφόσον αυτά είναι σε θέση να τις εκπληρώσουν. Η κρίση για τη δυνατότητα εκπλήρωσης ή μη των όρων της Σύμβασης εναπόκειται στη διακριτική ευχέρεια του αρμοδίου οργάνου της Αναθέτουσας Αρχής. Σε αντίθετη περίπτωση, η Αναθέτουσα Αρχή δύναται να καταγγείλει τη Σύμβαση. Επίσης σε περίπτωση συγχώνευσης, εξαγοράς, μεταβίβασης της επιχείρησης κλπ. κάποιου εκ των μελών που απαρτίζουν τον Ανάδοχο, η συνέχιση ή όχι της Σύμβασης εναπόκειται στη διακριτική ευχέρεια της Αναθέτουσας Αρχής. Σε περίπτωση λύσης ή πτώχευσης του Αναδόχου, όταν αυτός αποτελείται από μία εταιρεία, ή θέσης της περιουσίας αυτού σε αναγκαστική διαχείριση, τότε η σύμβαση λύεται αυτοδίκαια από

την ημέρα επέλευσης των ανωτέρω γεγονότων. Σε τέτοια περίπτωση καταπίπτουν υπέρ της Αναθέτουσας Αρχής και οι Εγγυητικές Επιστολές Προκαταβολής και Καλής Εκτέλεσης που προβλέπονται στη Σύμβαση.

Όλα τα έγγραφα, στοιχεία και πληροφορίες που λαμβάνει ο Ανάδοχος από την Αναθέτουσα Αρχή στο πλαίσιο των συμβατικών του υποχρεώσεων ή υποπίπτουν στην αντίληψή του εξαιτίας της συμβατικής σχέσης του με την Εταιρεία, είναι εμπιστευτικά.

Ο Ανάδοχος δεν δικαιούται να δημοσιεύει ή αποκαλύπτει τέτοιες πληροφορίες και στοιχεία σε οποιονδήποτε τρίτο, παρά μόνο σε όσους εργοδοτούμενους από αυτόν ή συνεργαζόμενους με αυτόν ασχολούνται άμεσα με το περιεχόμενο της Σύμβασης και την εκτέλεση του Αντικείμενου

Σε περίπτωση αθέτησης από τον Ανάδοχο της ως άνω υποχρέωσής του, η Αναθέτουσα Αρχή διατηρεί το δικαίωμα να καταγγείλει τη Σύμβαση ή/και να κοστολογήσει και απαιτήσει πληρωμή για όλες τις ζημιές που τυχόν έχει υποστεί εξαιτίας της διαρροής.

Ο Ανάδοχος δεν θα προβαίνει σε οποιεσδήποτε δημόσιες δηλώσεις αναφορικά με το Αντικείμενο της Σύμβασης ή τα Προϊόντα που παραδίδει ή τις Υπηρεσίες που παρέχει στην Αναθέτουσα Αρχή δυνάμει της Σύμβασης χωρίς την προηγούμενη έγκριση της Αναθέτουσας Αρχής, και δεν θα μετέχει σε οποιαδήποτε δραστηριότητα η οποία συγκρούεται με τις υποχρεώσεις του έναντι της Εταιρείας δυνάμει της Σύμβασης. Δεν θα δεσμεύει την Εταιρεία με οποιοδήποτε τρόπο χωρίς την προηγούμενη γραπτή της συγκατάθεση και θα διευκρινίζει, όπου καθίσταται απαραίτητο, την υποχρέωσή του αυτή σε τρίτους.

Ο Ανάδοχος δεν υπόκειται στις υποχρεώσεις του παρόντος άρθρου σε ότι αφορά στην τεχνογνωσία που ενδεχομένως αποκτά εξαιτίας της εκτέλεσης του Αντικείμενου της Σύμβασης.

Όλα τα αποτελέσματα-μελέτες, στοιχεία και κάθε άλλο έγγραφο ή αρχείο σχετικό με το έργο καθώς και όλα τα υπόλοιπα παραδοτέα, που θα αποκτηθούν ή θα αναπτυχθούν από τον Ανάδοχο με δαπάνες του, θα αποτελούν αποκλειστική ιδιοκτησία της Εταιρείας (εκτός και εάν ήδη υπάρχουν κατοχυρωμένα πνευματικά δικαιώματα), η οποία θα μπορεί να τα διαχειρίζεται και να τα εκμεταλλεύεται.

Τα αποτελέσματα θα είναι πάντοτε στη διάθεση των νόμιμων εκπροσώπων της Αναθέτουσας Αρχής κατά τη διάρκεια ισχύος της σύμβασης και εάν βρίσκονται στη κατοχή του Αναδόχου, θα παραδοθούν στην Αναθέτουσα Αρχή κατά την καθ' οποιονδήποτε τρόπο λήξη ή λύση της σύμβασης. Σε περίπτωση αρχείων με στοιχεία σε ηλεκτρονική μορφή, ο Ανάδοχος υποχρεούται να συνοδεύσει την παράδοσή τους με έγγραφη τεκμηρίωση και με οδηγίες για την ανάκτηση / διαχείρισή τους.

Ο Ανάδοχος διαβεβαιώνει και εγγυάται ότι ουδείς τρίτος έχει ουδέν δικαίωμα επί του ως άνω έργου και σε κάθε περίπτωση αναλαμβάνει, δεσμεύεται και εγγυάται ότι θα αποκαταστήσει κάθε θετική και αποθετική ζημία και ηθική βλάβη που θα προκληθεί στην Εταιρεία.

Επίσης, δεσμεύεται ότι θα αναλάβει τα οποιαδήποτε έξοδα (συμπεριλαμβανομένης και της ενδεχόμενης αποζημίωσης) εναντίον τρίτου μέρους που ισχυρίζεται κυριότητα πνευματικών δικαιωμάτων μέρους ή όλου του έργου.

Επιπλέον ο ανάδοχος υποχρεούται να τηρεί τα αναφερόμενα στον Γενικό Κανονισμό Προστασίας Δεδομένων (Άρθρα 4, 9, 10 ΓΚΠΔ) και στο ν.4624/2019 (Α' 137/29-08-2019) (Άρθρα 44, 46)

Ειδικότερα :

α. Οι πληροφορίες της Αναθέτουσας Αρχής οι οποίες θα τύχουν οποιασδήποτε μορφής επεξεργασία από τον Ανάδοχο, τους εργαζόμενους, τους συνεργάτες αυτού και τους τυχόν υπεργολάβους (οποιαδήποτε σχέση έχουν με τον Ανάδοχο) ενδέχεται να περιέχουν και δεδομένα προσωπικού χαρακτήρα, όπως ορίζονται (α) στον Γενικό Κανονισμό Προστασίας Δεδομένων (Άρθρα 4, 9, 10 ΓΚΠΔ) και (β) στο ν.4624/2019 (Α' 137/29-08-2019) (Άρθρα 44, 46).

β. Η επεξεργασία δεδομένων προσωπικού χαρακτήρα πραγματοποιείται αποκλειστικά για τον σκοπό που αφορά το αντικείμενο των υπηρεσιών που αναλαμβάνει να παράσχει ο Ανάδοχος στην Αναθέτουσα Αρχή, δυνάμει της παρούσας Σύμβασης και μόνο στην έκταση που επιβάλλει ο σκοπός της επεξεργασίας σύμφωνα το αντικείμενο των υπηρεσιών που έχει αναλάβει να παρέχει.

γ. Η επεξεργασία των δεδομένων προσωπικού χαρακτήρα θα εκτελείται σύμφωνα με τους όρους και συμφωνίες της παρούσας Σύμβασης και τις Οδηγίες της Αναθέτουσας Αρχής. Ο Ανάδοχος δεσμεύεται ως προς την εφαρμογή και συμμόρφωση προς την ισχύουσα νομοθεσία για την προστασία δεδομένων προσωπικού χαρακτήρα (ιδίως Γενικός Κανονισμός Προστασίας Δεδομένων – 2016/679/ΕΕ), όπως ερμηνεύεται ιδίως από τις Αποφάσεις ή Γνωμοδοτήσεις της Αρχής Προστασίας Δεδομένων Προσωπικού Χαρακτήρα - ΑΠΔΠΧ) και του Ευρωπαϊκού Συμβουλίου Προστασίας Δεδομένων.

δ. Τα αρχεία που δημιουργούνται με την συλλογή, επεξεργασία και αποθήκευση των πληροφοριών που ενδέχεται να περιέχουν και προσωπικά δεδομένα, και γενικότερα όλων των ανάλογων μορφών αρχείων και πληροφοριών της Αναθέτουσας Αρχής, από τον Ανάδοχο, ανήκουν κατ' αποκλειστικότητα στην Αναθέτουσα Αρχή.

ε. Ο Ανάδοχος βεβαιώνει και εγγυάται στην Αναθέτουσα Αρχή ότι θα λαμβάνει όλα τα απαραίτητα οργανωτικά και τεχνικά μέτρα για την ασφάλεια των πληροφοριών που ενδέχεται να περιέχουν και προσωπικά δεδομένα, και γενικότερα όλων των ανάλογων μορφών αρχείων και πληροφοριών της Εταιρείας, καθώς και για την προστασία τους από τυχαία ή αθέμιτη καταστροφή, τυχαία απώλεια, αλλοίωση, απαγορευμένη διάδοση και κάθε άλλη μορφή αθέμιτης επεξεργασίας, στο πλαίσιο των καθηκόντων του που πηγάζουν από την παρούσα Σύμβαση.

Εάν μετά την κατακύρωση του Διαγωνισμού και πριν από την παράδοση εξοπλισμού/έτοιμου λογισμικού βάσει του αντικειμένου της σύμβασης, στο πλαίσιο πρότασης επικαιροποίησης, έχουν ανακοινωθεί νεότερα μοντέλα/ εκδόσεις, αποδεδειγμένα ισχυρότερα και καλύτερα από εκείνα που προσφέρθηκαν και αξιολογήθηκαν, τότε ο Ανάδοχος υποχρεούται, και η Γενική Γραμματεία Βιομηχανίας δύναται να αποδεχθεί, να τα προμηθεύσει αντί των προσφερθέντων, με την προϋπόθεση ότι δεν επέρχεται οποιαδήποτε πρόσθετη οικονομική επιβάρυνση.

#### 4.4 Υπεργολαβία

**4.4.1.** Ο Ανάδοχος δεν απαλλάσσεται από τις συμβατικές του υποχρεώσεις και ευθύνες λόγω ανάθεσης της εκτέλεσης τμήματος/τμημάτων της σύμβασης σε υπεργολάβους. Η τήρηση των υποχρεώσεων της παρ. 2 του άρθρου 18 του ν. 4412/2016 από υπεργολάβους δεν αίρει την ευθύνη του κυρίου αναδόχου.

**4.4.2.** Κατά την υπογραφή της σύμβασης ο κύριος ανάδοχος υποχρεούται να αναφέρει στην αναθέτουσα αρχή το όνομα, τα στοιχεία επικοινωνίας και τους νόμιμους εκπροσώπους των υπεργολάβων του, οι οποίοι συμμετέχουν στην εκτέλεση αυτής, εφόσον είναι γνωστά τη συγκεκριμένη χρονική στιγμή. Επιπλέον, υποχρεούται να γνωστοποιεί στην αναθέτουσα αρχή κάθε αλλαγή των πληροφοριών αυτών, κατά τη διάρκεια της σύμβασης, καθώς και τις απαιτούμενες πληροφορίες σχετικά με κάθε νέο υπεργολάβο, τον οποίο ο κύριος ανάδοχος χρησιμοποιεί εν συνεχεία στην εν λόγω σύμβαση, προσκομίζοντας τα σχετικά συμφωνητικά/δηλώσεις συνεργασίας. Σε περίπτωση διακοπής της συνεργασίας του Αναδόχου με υπεργολάβο/ υπεργολάβους της σύμβασης, αυτός υποχρεούται σε άμεση γνωστοποίηση της διακοπής αυτής στην Αναθέτουσα Αρχή, οφείλει δε να διασφαλίσει την ομαλή εκτέλεση του τμήματος/ των τμημάτων της σύμβασης είτε από τον ίδιο, είτε από νέο υπεργολάβο τον οποίο θα γνωστοποιήσει στην αναθέτουσα αρχή κατά την ως άνω διαδικασία.

**4.4.3.** Η αναθέτουσα αρχή επαληθεύει τη συνδρομή των λόγων αποκλεισμού για τους υπεργολάβους, όπως αυτοί περιγράφονται στην παράγραφο 2.2.3 και με τα αποδεικτικά μέσα της παραγράφου 2.2.9.2 της παρούσας, εφόσον το(α) τμήμα(τα) της σύμβασης, το(α) οποίο(α) ο ανάδοχος προτίθεται να αναθέσει υπό μορφή υπεργολαβίας σε τρίτους, υπερβαίνουν σωρευτικά το ποσοστό του τριάντα τοις εκατό (30%) της συνολικής αξίας της σύμβασης. Επιπλέον, προκειμένου να μην αθετούνται οι υποχρεώσεις της παρ. 2 του άρθρου 18 του ν. 4412/2016, δύναται να επαληθεύσει τους ως άνω λόγους και για τμήμα ή τμήματα της σύμβασης που υπολείπονται του ως άνω ποσοστού.

Όταν από την ως άνω επαλήθευση προκύπτει ότι συντρέχουν λόγοι αποκλεισμού απαιτεί την αντικατάστασή του, κατά τα ειδικότερα αναφερόμενα στις παρ. 5 και 6 του άρθρου 131 του ν. 4412/2016.

#### **4.5 Τροποποίηση σύμβασης κατά τη διάρκειά της**

Η σύμβαση μπορεί να τροποποιείται κατά τη διάρκειά της, χωρίς να απαιτείται νέα διαδικασία σύναψης σύμβασης, σύμφωνα με τους όρους και τις προϋποθέσεις του άρθρου 132 του ν. 4412/2016 και κατόπιν γνωμοδότησης του αρμοδίου οργάνου της Αναθέτουσας Αρχής.

Μετά τη λύση της σύμβασης λόγω της έκπτωσης του αναδόχου, σύμφωνα με το άρθρο 203 του ν. 4412/2016 και την παράγραφο 5.2 της παρούσας, όπως και σε περίπτωση καταγγελίας για όλους λόγους της παραγράφου 4.6, πλην αυτού της περ. (α), η αναθέτουσα αρχή δύναται να προσκαλέσει τον/τους επόμενο/ους, κατά σειρά κατάταξης οικονομικό φορέα που συμμετέχει-ουν στην παρούσα διαδικασία ανάθεσης της συγκεκριμένης σύμβασης και να του/τους προτείνει να αναλάβει/ουν το ανεκτέλεστο αντικείμενο της σύμβασης, με τους ίδιους όρους και προϋποθέσεις και σε τίμημα που δεν θα υπερβαίνει την προσφορά που είχε υποβάλει ο έκπτωτος (ρήτρα υποκατάστασης). Η σύμβαση συνάπτεται, εφόσον εντός της τεθείσας προθεσμίας περιέλθει στην αναθέτουσα αρχή έγγραφη και ανεπιφύλακτη αποδοχή της. Η άπρακτη πάροδος της προθεσμίας θεωρείται ως απόρριψη της πρότασης. Αν αυτός δεν δεχθεί την πρόταση σύναψης σύμβασης, η αναθέτουσα αρχή προσκαλεί τον επόμενο υποψήφιο κατά σειρά κατάταξης, ακολουθώντας κατά τα λοιπά την ίδια διαδικασία.

#### **4.6 Δικαίωμα μονομερούς λύσης της σύμβασης**

**4.6.1.** Η αναθέτουσα αρχή μπορεί, με τις προϋποθέσεις που ορίζουν οι κείμενες διατάξεις, να καταγγείλει τη σύμβαση κατά τη διάρκεια της εκτέλεσής της, εφόσον:

- α) η σύμβαση έχει υποστεί ουσιώδη τροποποίηση, κατά την έννοια της παρ. 4 του άρθρου 132 του ν. 4412/2016, που θα απαιτούσε νέα διαδικασία σύναψης σύμβασης
- β) ο ανάδοχος, κατά το χρόνο της ανάθεσης της σύμβασης, τελούσε σε μια από τις καταστάσεις που αναφέρονται στην παράγραφο 2.2.3.1 και, ως εκ τούτου, θα έπρεπε να έχει αποκλειστεί από τη διαδικασία σύναψης της σύμβασης,
- γ) η σύμβαση δεν έπρεπε να ανατεθεί στον ανάδοχο λόγω σοβαρής παραβίασης των υποχρεώσεων που υπέχει από τις Συνθήκες και την Οδηγία 2014/24/ΕΕ, η οποία έχει αναγνωρισθεί με απόφαση του Δικαστηρίου της Ένωσης στο πλαίσιο διαδικασίας δυνάμει του άρθρου 258 της ΣΛΕΕ.
- δ) ο ανάδοχος καταδικαστεί αμετάκλητα, κατά τη διάρκεια εκτέλεσης της σύμβασης, για ένα από τα αδικήματα που αναφέρονται στην παρ. 2.2.3.1 της παρούσας,
- ε) ο ανάδοχος πτωχεύσει ή υπαχθεί σε διαδικασία ειδικής εκκαθάρισης ή τεθεί υπό αναγκαστική διαχείριση από εκκαθαριστή ή από το δικαστήριο ή υπαχθεί σε διαδικασία πτωχευτικού συμβιβασμού

ή αναστείλει τις επιχειρηματικές του δραστηριότητες ή υπαχθεί σε διαδικασία εξυγίανσης και δεν τηρεί τους όρους αυτής ή εάν βρεθεί σε οποιαδήποτε ανάλογη κατάσταση, προκύπτουσα από παρόμοια διαδικασία, προβλεπόμενη σε εθνικές διατάξεις νόμου. Η αναθέτουσα αρχή μπορεί να μην καταγγείλει τη σύμβαση, υπό την προϋπόθεση ότι ο ανάδοχος ο οποίος θα βρεθεί σε μία εκ των καταστάσεων που αναφέρονται στην περίπτωση αυτή αποδεικνύει ότι είναι σε θέση να εκτελέσει τη σύμβαση, λαμβάνοντας υπόψη τις ισχύουσες διατάξεις και τα μέτρα για τη συνέχιση της επιχειρηματικής του λειτουργίας.

στ) ο ανάδοχος παραβεί αποδεδειγμένα τις υποχρεώσεις του που απορρέουν από την δέσμευση ακεραιότητας της παρ. 4.3 της παρούσας.

## 5. ΕΙΔΙΚΟΙ ΟΡΟΙ ΕΚΤΕΛΕΣΗΣ ΤΗΣ ΣΥΜΒΑΣΗΣ

### 5.1 Τρόπος πληρωμής

**5.1.1.** Η πληρωμή του αναδόχου θα πραγματοποιηθεί με τον κάτωθι τρόπο.

1) Χορήγηση έντοκης προκαταβολής **έως είκοσι τοις εκατό (20%)** του συμβατικού τιμήματος (μη συμπεριλαμβανομένου ΦΠΑ) με την κατάθεση ισόποσης εγγύησης, σύμφωνα με τα οριζόμενα στο άρθρο 72§7 του ν. 4412/2016 και 4.1 της παρούσας. Η παραπάνω προκαταβολή θα είναι έντοκη. Κατά την εξόφληση θα παρακρατείται τόκος επί της εισπραχθείσας προκαταβολής και για το χρονικό διάστημα υπολογιζόμενου από την ημερομηνία λήψεως μέχρι την ημερομηνία οριστικής και ποιοτικής παραλαβής. Για τον υπολογισμό του τόκου θα λαμβάνεται υπόψη το ύψος του επιτοκίου των εντόκων γραμματίων του Δημοσίου 12μηνιας διάρκειας που θα ισχύει κατά την ημερομηνία λήψης της προκαταβολής προσαυξημένο κατά 0,25 ποσοστιαίες μονάδες το οποίο θα παραμένει σταθερό μέχρι την εξάντληση του ποσού της χορηγηθείσας προκαταβολής.

2) Καταβολή ποσοστού **δέκα τοις εκατό (10%)** του συμβατικού τιμήματος, μετά την παραλαβή της Φάσης 1 και αφού αφαιρεθεί : (i) ποσοστό της χορηγηθείσας προκαταβολής ίσο προς το ανωτέρω ποσοστό της πληρωμής που καταβάλλεται (αναλογική απόσβεση προκαταβολής), και (ii) ο αντίστοιχος τόκος της προκαταβολής, για χρονικό διάστημα από την ημερομηνία λήψεως της προκαταβολής μέχρι την εν λόγω τμηματική παραλαβή.

3) Καταβολή ποσοστού **σαράντα πέντε (45%)** του συμβατικού τιμήματος, μετά την παραλαβή των Παραδοτέων της Φάσης 2 και αφού αφαιρεθεί : (i) ποσοστό της χορηγηθείσας προκαταβολής ίσο προς το ανωτέρω ποσοστό της πληρωμής που καταβάλλεται (αναλογική απόσβεση προκαταβολής), και (ii) ο αντίστοιχος τόκος της προκαταβολής, για χρονικό διάστημα από την ημερομηνία λήψεως της προκαταβολής μέχρι την εν λόγω τμηματική παραλαβή.

4) Καταβολή ποσοστού **είκοσι τοις εκατό (20%)** του συμβατικού τιμήματος, μετά την παραλαβή των Παραδοτέων της Φάσης 4 και αφού αφαιρεθεί : (i) ποσοστό της χορηγηθείσας προκαταβολής ίσο προς το ανωτέρω ποσοστό της πληρωμής που καταβάλλεται (αναλογική απόσβεση προκαταβολής), και (ii) ο αντίστοιχος τόκος της προκαταβολής, για χρονικό διάστημα από την ημερομηνία λήψεως της προκαταβολής μέχρι την εν λόγω τμηματική παραλαβή.

5) Καταβολή του υπόλοιπου του συμβατικού τιμήματος, μετά την οριστική ποιοτική και ποσοτική παραλαβή του συνόλου του Έργου, αφού αφαιρεθεί : (i) το υπόλοιπο ποσοστό της χορηγηθείσας προκαταβολής (αναλογική απόσβεση προκαταβολής), και (ii) τόκος επί της απομειωμένης από την προηγούμενη πληρωμή προκαταβολής και για το χρονικό διάστημα από την ημερομηνία του υπολογισμού τόκου της προηγούμενης τμηματικής πληρωμής μέχρι την οριστική ποιοτική και ποσοτική παραλαβή του Έργου.

Η πληρωμή του συμβατικού τιμήματος θα γίνεται με την προσκόμιση των νόμιμων παραστατικών και δικαιολογητικών που προβλέπονται από τις διατάξεις του άρθρου 200 παρ. 4 του ν. 4412/2016, καθώς και κάθε άλλου δικαιολογητικού που τυχόν ήθελε ζητηθεί από τις αρμόδιες υπηρεσίες που διενεργούν τον έλεγχο και την πληρωμή.

**5.1.2.** Τον Ανάδοχο βαρύνουν οι υπέρ τρίτων κρατήσεις, ως και κάθε άλλη επιβάρυνση, σύμφωνα με την κείμενη νομοθεσία, μη συμπεριλαμβανομένου Φ.Π.Α., για την παροχή των υπηρεσιών στον τόπο και με τον τρόπο που προβλέπεται στα έγγραφα της σύμβασης. Ιδίως βαρύνεται με τις ακόλουθες κρατήσεις:

α) Κράτηση 0,1% η οποία υπολογίζεται επί της αξίας κάθε πληρωμής προ φόρων και κρατήσεων της αρχικής, καθώς και κάθε συμπληρωματικής ή τροποποιητικής σύμβασης Υπέρ της Ενιαίας Αρχής Δημοσίων Συμβάσεων (άρθρο 7, παρ. 3 του νόμου 4912/2022). β) Κράτηση ύψους 0,02% υπέρ της

ανάπτυξης και συντήρησης του ΟΠΣ ΕΣΗΔΗΣ, η οποία υπολογίζεται επί της αξίας, εκτός ΦΠΑ, της αρχικής, καθώς και κάθε συμπληρωματικής σύμβασης. Το ποσό αυτό παρακρατείται σε κάθε πληρωμή από την Αναθέτουσα Αρχή στο όνομα και για λογαριασμό του Υπουργείου Ψηφιακής Διακυβέρνησης σύμφωνα με την παρ. 6 του άρθρου 36 του ν. 4412/2016.

γ) Κράτηση 0,06% η οποία υπολογίζεται επί της αξίας κάθε πληρωμής προ φόρων και κρατήσεων της αρχικής καθώς και κάθε συμπληρωματικής σύμβασης υπέρ της Αρχής Εξέτασης Προδικαστικών Προσφυγών, πλέον ΕΝΙΑΙΑ ΑΡΧΗ ΔΗΜΟΣΙΩΝ ΣΥΜΒΑΣΕΩΝ (άρθρο 350 παρ. 3 του ν. 4412/2016).

Οι υπέρ τρίτων κρατήσεις υπόκεινται στο εκάστοτε ισχύον αναλογικό τέλος χαρτοσήμου και στην επ' αυτού εισφορά υπέρ ΟΠΕΚΑ (πρώην ΟΓΑ).

Με κάθε πληρωμή θα γίνεται η προβλεπόμενη από την κείμενη νομοθεσία παρακράτηση φόρου εισοδήματος αξίας 8% επί του καθαρού ποσού των τιμολογίων υπηρεσιών και 4% επί του καθαρού ποσού των τιμολογίων προμηθειών.

## **5.2 Κήρυξη οικονομικού φορέα έκπτωτου - Κυρώσεις**

**5.2.1.** Ο ανάδοχος, με την επιφύλαξη της συνδρομής λόγων ανωτέρας βίας, κηρύσσεται υποχρεωτικά έκπτωτος από την σύμβαση και από κάθε δικαίωμα που απορρέει από αυτήν :

α) στην περίπτωση της παρ. 7 του άρθρου 105 περί κατακύρωσης και σύναψης σύμβασης

β) στην περίπτωση που δεν εκπληρώσει τις υποχρεώσεις του που απορρέουν από τη σύμβαση ή/και δεν συμμορφωθεί με τις σχετικές γραπτές εντολές της υπηρεσίας, που είναι σύμφωνες με τη σύμβαση ή τις κείμενες διατάξεις, εντός του συμφωνημένου χρόνου εκτέλεσης της σύμβασης,

γ) εφόσον δεν παράσχει τις υπηρεσίες ή δεν υποβάλει τα παραδοτέα ή δεν προβεί στην αντικατάστασή τους μέσα στον συμβατικό χρόνο ή στον χρόνο παράτασης που του δοθεί, σύμφωνα με τα όσα προβλέπονται στο άρθρο 217 περί διάρκειας σύμβασης παροχής υπηρεσίας με την επιφύλαξη της επόμενης παραγράφου.

Στην περίπτωση συνδρομής λόγου έκπτωσης του αναδόχου από τη σύμβαση κατά την ως άνω περίπτωση (γ), η αναθέτουσα αρχή κοινοποιεί στον ανάδοχο ειδική όχληση, η οποία μνημονεύει τις διατάξεις του άρθρου 203 του ν. 4412/2016 και περιλαμβάνει συγκεκριμένη περιγραφή των ενεργειών στις οποίες οφείλει να προβεί ο ανάδοχος, προκειμένου να συμμορφωθεί, μέσα σε προθεσμία που καθορίζεται με απόφαση της Αναθέτουσας Αρχής η οποία δεν μπορεί να είναι μικρότερη των δεκαπέντε (15) ημερών από την κοινοποίηση της ανωτέρω όχλησης. Αν η προθεσμία, που τεθεί με την ειδική όχληση, παρέλθει, χωρίς ο ανάδοχος να συμμορφωθεί, κηρύσσεται έκπτωτος μέσα σε προθεσμία τριάντα (30) ημερών από την άπρακτη πάροδο της προθεσμίας συμμόρφωσης.

Ο ανάδοχος δεν κηρύσσεται έκπτωτος για λόγους που αφορούν σε υπαιτιότητα του φορέα εκτέλεσης της σύμβασης ή αν συντρέχουν λόγοι ανωτέρας βίας.

Στον ανάδοχο που κηρύσσεται έκπτωτος από τη σύμβαση, επιβάλλονται, με απόφαση του αποφαινόμενου οργάνου, ύστερα από γνωμοδότηση του αρμόδιου οργάνου, το οποίο υποχρεωτικά καλεί τον ενδιαφερόμενο προς παροχή εξηγήσεων, αθροιστικά οι παρακάτω κυρώσεις:

α) ολική κατάπτωση της εγγύησης καλής εκτέλεσης της σύμβασης,

β) είσπραξη εντόκως της προκαταβολής που χορηγήθηκε στον έκπτωτο από τη σύμβαση ανάδοχο είτε από ποσόν που δικαιούται να λάβει είτε με κατάθεση του ποσού από τον ίδιο είτε με κατάπτωση της εγγύησης προκαταβολής. Ο υπολογισμός των τόκων γίνεται από την ημερομηνία λήψης της προκαταβολής από τον ανάδοχο μέχρι την ημερομηνία έκδοσης της απόφασης κήρυξης του ως εκπτώτου, με το ισχύον κάθε φορά ανώτατο όριο επιτοκίου για τόκο από δικαιοπραξία, από την

ημερομηνία δε αυτή και μέχρι της επιστροφής της, με το ισχύον κάθε φορά επιτόκιο για τόκο υπερημερίας εφόσον προβλέπεται προκαταβολή.

Επιπλέον, σε βάρος του αναδόχου μπορεί να επιβληθεί και προσωρινός αποκλεισμός του από το σύνολο των συμβάσεων προμηθειών ή υπηρεσιών των φορέων που εμπίπτουν στις διατάξεις του ν. 4412/2016, κατά τα ειδικότερα προβλεπόμενα στο άρθρο 74, περί αποκλεισμού οικονομικού φορέα από δημόσιες συμβάσεις

**5.2.2.** Αν οι υπηρεσίες παρασχεθούν από υπαιτιότητα του αναδόχου μετά τη λήξη της διάρκειας της σύμβασης και μέχρι λήξης του χρόνου της παράτασης που χορηγήθηκε, επιβάλλονται εις βάρος του ποινικές ρήτρες, με αιτιολογημένη απόφαση της αναθέτουσας αρχής. Ποινικές ρήτρες δύναται να επιβάλλονται και για πλημμελή εκτέλεση των όρων της σύμβασης.

Οι ποινικές ρήτρες υπολογίζονται ως εξής:

- α) για καθυστέρηση που περιορίζεται σε χρονικό διάστημα που δεν υπερβαίνει το 50% της προβλεπόμενης συνολικής διάρκειας της σύμβασης ή σε περίπτωση τμηματικών/ενδιαμέσων προθεσμιών της αντίστοιχης προθεσμίας επιβάλλεται ποινική ρήτρα 2,5% επί της συμβατικής αξίας χωρίς ΦΠΑ των υπηρεσιών που παρασχέθηκαν εκπρόθεσμα,
- β) για καθυστέρηση που υπερβαίνει το 50% επιβάλλεται ποινική ρήτρα 5% χωρίς ΦΠΑ επί της συμβατικής αξίας των υπηρεσιών που παρασχέθηκαν εκπρόθεσμα,
- γ) οι ποινικές ρήτρες για υπέρβαση των τμηματικών προθεσμιών είναι ανεξάρτητες από τις επιβαλλόμενες για υπέρβαση της συνολικής διάρκειας της σύμβασης και δύνανται να ανακαλούνται με αιτιολογημένη απόφαση της αναθέτουσας αρχής, αν οι υπηρεσίες που αφορούν στις ως άνω τμηματικές προθεσμίες παρασχεθούν μέσα στη συνολική της διάρκεια και τις εγκεκριμένες παρατάσεις αυτής και με την προϋπόθεση ότι το σύνολο της σύμβασης έχει εκτελεστεί πλήρως.

Το ποσό των ποινικών ρητρών αφαιρείται/συμψηφίζεται από/με την αμοιβή του αναδόχου.

Η επιβολή ποινικών ρητρών δεν στερεί από την αναθέτουσα αρχή το δικαίωμα να κηρύξει τον ανάδοχο έκπτωτο.

### **5.3 Διοικητικές προσφυγές κατά τη διαδικασία εκτέλεσης**

Ο ανάδοχος μπορεί κατά των αποφάσεων που επιβάλλουν σε βάρος του κυρώσεις, δυνάμει των όρων των άρθρων 5.2 (Κήρυξη οικονομικού φορέα εκπτώτου - Κυρώσεις) και 6.4. (Απορριψη παραδοτέων – Αντικατάσταση), καθώς και κατ' εφαρμογή των συμβατικών όρων να ασκήσει προσφυγή για λόγους νομιμότητας και ουσίας ενώπιον του φορέα που εκτελεί τη σύμβαση μέσα σε ανατρεπτική προθεσμία (30) ημερών από την ημερομηνία της κοινοποίησης ή της πλήρους γνώσης της σχετικής απόφασης. Η εμπρόθεσμη άσκηση της προσφυγής αναστέλλει τις επιβαλλόμενες κυρώσεις.

Επί της προσφυγής αποφασίζει το αρμοδίως αποφαινόμενο όργανο, ύστερα από γνωμοδότηση του προβλεπόμενου της περίπτωσης δ' της παραγράφου 11 του άρθρου 221 του ν.4412/2016 οργάνου, εντός προθεσμίας τριάντα (30) ημερών από την άσκησή της, άλλως θεωρείται ως σιωπηρώς απορριφθείσα. Κατά της απόφασης αυτής δεν χωρεί η άσκηση άλλης οποιασδήποτε φύσης διοικητικής προσφυγής. Αν κατά της απόφασης που επιβάλλει κυρώσεις δεν ασκηθεί εμπρόθεσμα η προσφυγή ή αν απορριφθεί αυτή από το αποφαινόμενο αρμοδίως όργανο, η απόφαση καθίσταται οριστική. Αν ασκηθεί εμπρόθεσμα προσφυγή, αναστέλλονται οι συνέπειες της απόφασης μέχρι αυτή να οριστικοποιηθεί.



#### **5.4 Δικαστική επίλυση διαφορών**

---

Κάθε διαφορά μεταξύ των συμβαλλόμενων μερών που προκύπτει από τις συμβάσεις που συνάπτονται στο πλαίσιο της παρούσας διακήρυξης, επιλύεται με την άσκηση προσφυγής ή αγωγής στο Διοικητικό Εφετείο της Περιφέρειας, στην οποία εκτελείται εκάστη σύμβαση, κατά τα ειδικότερα οριζόμενα στις παρ. 1 έως και 6 του άρθρου 205Α του ν. 4412/2016. Πριν από την άσκηση της προσφυγής στο Διοικητικό Εφετείο προηγείται υποχρεωτικά η τήρηση της ενδικοφανούς διαδικασίας που προβλέπεται στο άρθρο 205 του ν. 4412/2016 και την παράγραφο 5.2 της παρούσας, διαφορετικά η προσφυγή απορρίπτεται ως απαράδεκτη. Αν ο ανάδοχος της σύμβασης είναι κοινοπραξία, η προσφυγή ασκείται είτε από την ίδια είτε από όλα τα μέλη της. Δεν απαιτείται η τήρηση ενδικοφανούς διαδικασίας αν ασκείται από τον ενδιαφερόμενο αγωγή, στο δικόγραφο της οποίας δεν σωρεύεται αίτημα ακύρωσης ή τροποποίησης διοικητικής πράξης ή παράλειψης.

## 6. ΧΡΟΝΟΣ ΚΑΙ ΤΡΟΠΟΣ ΕΚΤΕΛΕΣΗΣ

### 6.1 Παρακολούθηση της σύμβασης

6.1.1. Η παρακολούθηση της εκτέλεσης της Σύμβασης και η διοίκηση αυτής θα διενεργηθεί από ειδική Επιτροπή (τριμελή ή πενταμελή) η οποία θα ορισθεί με απόφαση της αναθέτουσας αρχής και η οποία θα εισηγείται, στο αρμόδιο αποφαινόμενο όργανο ήτοι, το Διοικητικό Συμβούλιο, για όλα τα ζητήματα που αφορούν στην προσήκουσα εκτέλεση όλων των όρων της σύμβασης και στην εκπλήρωση των υποχρεώσεων του αναδόχου, στη λήψη των επιβεβλημένων μέτρων λόγω μη τήρησης των ως άνω όρων και ιδίως για ζητήματα που αφορούν σε τροποποίηση του αντικειμένου και παράταση της διάρκειας της σύμβασης, υπό τους όρους του άρθρου 132 του ν. 4412/2016.

Με υπόδειξη του Κυρίου του Έργου μπορεί να ορίζονται εκπρόσωποι του, οι οποίοι θα συμμετέχουν στην Επιτροπή Παρακολούθησης της σύμβασης.

Η αρμόδια Επιτροπή Παρακολούθησης δύναται να θα αποστέλλει έγγραφα οδηγιών και εντολών προς τον ανάδοχο αναφορικά με την εκτέλεση της σύμβασης. Τα καθήκοντα παρακολούθησης, ενδεικτικά περιλαμβάνουν την πιστοποίηση της εκτέλεσης του αντικειμένου της σύμβασης, καθώς και τον έλεγχο συμμόρφωσης του αναδόχου με τους όρους αυτής.

### 6.2 Διάρκεια σύμβασης

6.2.1. Η συνολική **διάρκεια** της σύμβασης ορίζεται σε **δεκαοκτώ (18) μήνες** και νοείται το χρονικό διάστημα από την ημερομηνία υπογραφής της σύμβασης έως την υποβολή του τελευταίου παραδοτέου σύμφωνα με το αναλυτικό χρονοδιάγραμμα που περιλαμβάνεται στο ΠΑΡΑΡΤΗΜΑ Ι – Αναλυτική Περιγραφή Φυσικού και Οικονομικού Αντικειμένου της Σύμβασης της παρούσας. Επισημαίνεται ότι στη συνολική διάρκεια περιλαμβάνεται και ο χρόνος που θα απαιτηθεί για την παραλαβή των ενδιάμεσων φάσεων ή παραδοτέων μέχρι την παράδοση και του τελευταίου παραδοτέου που ορίζει την λήξη της σύμβασης και την έναρξη της οριστικής παραλαβής του έργου.

6.2.2. Η συνολική διάρκεια της σύμβασης μπορεί να παρατείνεται μετά από αιτιολογημένη απόφαση της αναθέτουσας αρχής μέχρι το 50% αυτής ύστερα από σχετικό αίτημα του αναδόχου που υποβάλλεται πριν από τη λήξη της διάρκειάς της, σε αντικειμενικά δικαιολογημένες περιπτώσεις που δεν οφείλονται σε υπαιτιότητα του αναδόχου. Αν λήξει η συνολική διάρκεια της σύμβασης, χωρίς να υποβληθεί εγκαίρως αίτημα παράτασης ή, αν λήξει η παραταθείσα, κατά τα ανωτέρω, διάρκεια, χωρίς να υποβληθούν στην αναθέτουσα αρχή τα παραδοτέα της σύμβασης, ο ανάδοχος κηρύσσεται έκπτωτος. Αν οι υπηρεσίες παρασχεθούν από υπαιτιότητα του αναδόχου μετά τη λήξη της διάρκειας της σύμβασης, και μέχρι λήξης του χρόνου της παράτασης που χορηγήθηκε επιβάλλονται εις βάρος του ποινικές ρήτρες, σύμφωνα με το άρθρο 218 του ν. 4412/2016 και την παρ. 5.2 της παρούσας.

### 6.3 Παραλαβή του αντικειμένου της σύμβασης

6.3.1 Η παραλαβή των παρεχόμενων υπηρεσιών ή παραδοτέων γίνεται από επιτροπή παραλαβής που συγκροτείται, σύμφωνα με την παρ. 3 και την περ. δ της παραγράφου 11 του άρθρου 221 του ν. 4412/2016, κατά τα αναλυτικώς αναφερόμενα στο Παράρτημα Ι της παρούσας.

6.3.2 Κατά τη διαδικασία παραλαβής διενεργείται ο απαιτούμενος έλεγχος, σύμφωνα με τα οριζόμενα στη σύμβαση, μπορεί δε να καλείται να παραστεί και ο ανάδοχος. Μετά την ολοκλήρωση της διαδικασίας, η επιτροπή παραλαβής: α) είτε παραλαμβάνει τις σχετικές υπηρεσίες ή παραδοτέα, εφόσον καλύπτονται οι απαιτήσεις της σύμβασης χωρίς έγκριση ή απόφαση του αποφαινόμενου οργάνου, β) είτε εισηγείται για την παραλαβή με παρατηρήσεις ή την απόρριψη των παρεχομένων υπηρεσιών ή παραδοτέων, σύμφωνα με τις παραγράφους 6.3.3 και 6.3.4. Τα ανωτέρω εφαρμόζονται και σε τμηματικές παραλαβές.

**6.3.3** Αν η επιτροπή παραλαβής κρίνει ότι οι παρεχόμενες υπηρεσίες ή τα παραδοτέα δεν ανταποκρίνονται πλήρως στους όρους της σύμβασης, συντάσσεται πρωτόκολλο προσωρινής παραλαβής, που αναφέρει τις παρεκκλίσεις που διαπιστώθηκαν από τους όρους της σύμβασης και γνωμοδοτεί αν οι αναφερόμενες παρεκκλίσεις επηρεάζουν την καταλληλότητα των παρεχόμενων υπηρεσιών ή παραδοτέων και συνεπώς αν μπορούν οι τελευταίες να καλύψουν τις σχετικές ανάγκες.

**6.3.4** Για την εφαρμογή της προηγούμενης παραγράφου ορίζονται τα ακόλουθα:

α) Στην περίπτωση που διαπιστωθεί ότι, δεν επηρεάζεται η καταλληλότητα, με αιτιολογημένη απόφαση του αρμόδιου αποφαινόμενου οργάνου, μπορεί να εγκριθεί η παραλαβή των εν λόγω παρεχόμενων υπηρεσιών ή παραδοτέων, με έκπτωση επί της συμβατικής αξίας, η οποία θα πρέπει να είναι ανάλογη προς τις διαπιστωθείσες παρεκκλίσεις. Μετά την έκδοση της ως άνω απόφασης, η επιτροπή παραλαβής υποχρεούται να προβεί στην οριστική παραλαβή των παρεχόμενων υπηρεσιών ή παραδοτέων της σύμβασης και να συντάξει σχετικό πρωτόκολλο οριστικής παραλαβής, σύμφωνα με τα αναφερόμενα στην απόφαση.

β) Αν διαπιστωθεί ότι επηρεάζεται η καταλληλότητα, με αιτιολογημένη απόφαση του αρμόδιου αποφαινόμενου οργάνου απορρίπτονται οι παρεχόμενες υπηρεσίες ή τα παραδοτέα, με την επιφύλαξη των οριζόμενων στο άρθρο 220.

**6.3.5** Αν παρέλθει χρονικό διάστημα μεγαλύτερο των τριάντα (30) ημερών από την ημερομηνία υποβολής του παραδοτέου από τον οικονομικό φορέα και δεν έχει εκδοθεί πρωτόκολλο παραλαβής της παραγράφου 2 ή πρωτόκολλο με παρατηρήσεις της παραγράφου 3, θεωρείται ότι η παραλαβή έχει συντελεσθεί αυτοδίκαια.

**6.3.6** Ανεξάρτητα από την, κατά τα ανωτέρω, αυτοδίκαιη παραλαβή και την πληρωμή του αναδόχου, πραγματοποιούνται οι προβλεπόμενοι από τη σύμβαση έλεγχοι από επιτροπή που συγκροτείται με απόφαση του αρμόδιου αποφαινόμενου οργάνου, στην οποία δεν μπορεί να συμμετέχουν ο πρόεδρος και τα μέλη της επιτροπής της παραγράφου 1. Η παραπάνω επιτροπή παραλαβής προβαίνει σε όλες τις διαδικασίες παραλαβής που προβλέπονται από την σύμβαση και συντάσσει τα σχετικά πρωτόκολλα. Οι εγγυητικές επιστολές προκαταβολής και καλής εκτέλεσης δεν επιστρέφονται πριν την ολοκλήρωση όλων των προβλεπομένων από τη σύμβαση ελέγχων και τη σύνταξη των σχετικών πρωτοκόλλων. Οποιαδήποτε ενέργεια που έγινε από την αρχική επιτροπή παραλαβής, δεν λαμβάνεται υπόψη.

## **6.4 Απόρριψη παραδοτέων – Αντικατάσταση**

Σε περίπτωση οριστικής απόρριψης ολόκληρου ή μέρους των παρεχόμενων υπηρεσιών ή /και παραδοτέων, με έκπτωση επί της συμβατικής αξίας, με απόφαση της αναθέτουσας αρχής μπορεί να εγκρίνεται αντικατάσταση των υπηρεσιών ή/και παραδοτέων αυτών με άλλα, που να είναι σύμφωνα με τους όρους της σύμβασης, μέσα σε τακτή προθεσμία που ορίζεται από την απόφαση αυτή. Αν η αντικατάσταση γίνεται μετά τη λήξη της συνολικής διάρκειας της σύμβασης, η προθεσμία που ορίζεται για την αντικατάσταση δεν μπορεί να είναι μεγαλύτερη του 25% της συνολικής διάρκειας της σύμβασης, ο δε ανάδοχος υπόκειται σε ποινικές ρήτρες, σύμφωνα με το άρθρο 218 του ν. 4412/2016 και την παράγραφο 5.2 της παρούσας, λόγω εκπρόθεσμης παράδοσης.

Αν ο ανάδοχος δεν αντικαταστήσει τις υπηρεσίες ή/και τα παραδοτέα που απορρίφθηκαν μέσα στην προθεσμία που του τάχθηκε και εφόσον έχει λήξει η συνολική διάρκεια, κηρύσσεται έκπτωτος και υπόκειται στις προβλεπόμενες κυρώσεις.

## **6.5 Αναπροσαρμογή τιμής**

Δεν προβλέπεται περίπτωση αναπροσαρμογής τιμής των υπηρεσιών υπό τους όρους του άρθρου 132 του ν. 4412/2016 και της Διακήρυξης.

## ΠΑΡΑΡΤΗΜΑΤΑ

## 7. ΠΑΡΑΡΤΗΜΑ Ι – Αναλυτική Περιγραφή Φυσικού και Οικονομικού Αντικειμένου της Σύμβασης

### 7.1 Περιβάλλον της Σύμβασης

#### 7.1.1 Εμπλεκόμενοι στην υλοποίηση της Σύμβασης

Για την υλοποίηση του Έργου της παρούσας Διακήρυξης εμπλέκονται οι ακόλουθοι:

Φορέας Έγκρισης	ΕΥΣΤΑ	<a href="http://www.greece20.gov.gr/">http://www.greece20.gov.gr/</a>
Φορέας Υλοποίησης	Γενική Γραμματεία Βιομηχανίας του Υπουργείου Ανάπτυξης	<a href="https://www.ggb.gr/el/about-ggb-el">https://www.ggb.gr/el/about-ggb-el</a>
Φορέας Χρηματοδότησης	Υπουργείο Ανάπτυξης / Γενική Διεύθυνση Οικονομικών Υπηρεσιών	<a href="https://www.ggb.gr/el/about-ggb-el">https://www.ggb.gr/el/about-ggb-el</a>
Κύριος του Έργου	Γενική Γραμματεία Βιομηχανίας	<a href="https://www.ggb.gr/el/about-ggb-el">https://www.ggb.gr/el/about-ggb-el</a>
Φορέας Λειτουργίας του Έργου	Γενική Γραμματεία Βιομηχανίας	<a href="https://www.ggb.gr/el/about-ggb-el">https://www.ggb.gr/el/about-ggb-el</a>
Όργανα & Επιτροπές Παρακολούθησης, Διακυβέρνησης και Ελέγχου του Έργου	-	Βλ. Παρ. 7.1.4

#### 7.1.1.1 Φορέας Υλοποίησης – Αναθέτουσα Αρχή

Αποστολή της Γενικής Γραμματείας Βιομηχανίας είναι η ανασυγκρότηση, η ανάπτυξη και διεύρυνση της παραγωγικής βάσης της χώρας στους τομείς της μεταποίησης και των συναφών προς αυτή υπηρεσιών, καθώς και η δημιουργία ενός απλού και φιλικού κανονιστικού επιχειρηματικού περιβάλλοντος, με στήριξη των Μικρομεσαίων επιχειρήσεων, με στόχο την ενίσχυση της εθνικής οικονομίας, την ενδυνάμωση της ανταγωνιστικής τους θέσης στο διεθνές οικονομικό περιβάλλον, την αύξηση της απασχόλησης, καθώς και την προώθηση της βιώσιμης ανάπτυξης και της προστασίας του περιβάλλοντος.

Η Γενική Γραμματεία Βιομηχανίας είναι αρμόδια για:

- Την αύξηση των επενδύσεων και της απασχόλησης.
- Τη στήριξη και την ενθάρρυνση της επιχειρηματικότητας.
- Την προώθηση των επιχειρηματικών συνεργασιών.
- Τη συμβολή στην ενσωμάτωσή νέων τεχνολογιών στην παραγωγική διαδικασία και στην παροχή υπηρεσιών.
- Τον τεχνολογικό εκσυγχρονισμό της μεταποίησης, βιομηχανίας και εν γένει των επιχειρήσεων και την προώθηση των βέλτιστων διαθέσιμων τεχνικών και μεθόδων παραγωγής προϊόντων και παροχής υπηρεσιών.
- Τη συμβολή στην ανάπτυξη της βασισμένης στη γνώση οικονομίας, συμπεριλαμβανομένης της μεταφοράς τεχνογνωσίας και της ενσωμάτωσης της τεχνολογικής και μη-τεχνολογικής (επιχειρηματικής ή οργανωτικής) καινοτομίας στην παραγωγική διαδικασία.
- Τη θεσμική υποστήριξη των μικρών και μεσαίων επιχειρήσεων.

- Την αναβάθμιση του ανθρώπινου δυναμικού των επιχειρήσεων.
- Τη συμβολή στη βελτίωση του επιχειρηματικού περιβάλλοντος, την απλούστευση του νομοθετικού πλαισίου και την μείωση της γραφειοκρατίας.
- Τη λειτουργία των μεταποιητικών επιχειρήσεων με όρους που εξασφαλίζουν την ασφάλεια και υγεία των εργαζομένων και των περιοίκων και συντελούν στη μείωση των επιπτώσεων στο περιβάλλον από τη λειτουργία τους.
- Την προγραμματισμένη και λελογισμένη χρήση της γης για αναπτυξιακούς σκοπούς.
- Την εποπτεία της λειτουργίας της αγοράς σε θέματα αρμοδιότητας της Γενικής Γραμματείας Βιομηχανίας.

#### 7.1.1.2 Φορέας Χρηματοδότησης

Φορέας χρηματοδότησης της παρούσας είναι το Υπουργείο Ανάπτυξης, Γενική Δ/ση Οικονομικών Υπηρεσιών.

Η παρούσα σύμβαση χρηματοδοτείται από την Ευρωπαϊκή Ένωση – NextGeneration EU, στο Πλαίσιο του Εθνικού Σχεδίου Ανάκαμψης και Ανθεκτικότητας «Ελλάδα 2.0» (κωδικός Δράσης: 16543) και ειδικότερα από τον Πυλώνα 4 : «Ιδιωτικές επενδύσεις και μετασχηματισμός της οικονομίας», και τον Άξονα 4.7 : «Βελτίωση της ανταγωνιστικότητας και προώθηση ιδιωτικών επενδύσεων και εξαγωγών».

Η σύμβαση περιλαμβάνεται στο Έργο «Μεταρρύθμιση του συστήματος εποπτείας της αγοράς στον τομέα της ασφάλειας, ποιότητας και συμμόρφωσης βιομηχανικών προϊόντων και αναβάθμιση υλικοτεχνικής υποδομής για την υποστήριξη του Συστήματος Εποπτείας της Αγοράς Βιομηχανικών Προϊόντων», α/α σύμβασης 2 του ΤΔΕ (MIS TA 5174135), με βάση την Απόφαση Ένταξης με Α.Π. 82280 ΕΞ 2022/14-6-2022 (ΑΔΑ: 6ΕΔ4Η-4Λ3), όπως αυτή τροποποιήθηκε με την Απόφαση με Α.Π. 78388 ΕΞ 2023/19-05-2023 (ΑΔΑ:6ΓΟ3Η-ΡΟΓ).

#### 7.1.1.3 Κύριος του Έργου – Φορέας Λειτουργίας

Κύριος και Φορέας Λειτουργίας του έργου «Τεχνικός Σύμβουλος για την ανάπτυξη πληροφοριακού συστήματος για την ψηφιοποίηση και την πληροφοριακή οργάνωση και διαχείριση των λειτουργιών και διαδικασιών εποπτείας της αγοράς» είναι η Γενική Γραμματεία Βιομηχανίας του Υπουργείου Ανάπτυξης.

#### 7.1.1.4 Όργανα & Επιτροπές Παρακολούθησης, Διακυβέρνησης και Ελέγχου του Έργου

Η πορεία εκτέλεσης και λειτουργίας του Έργου παρακολουθείται και συντονίζεται από παρακάτω επιμέρους επιτροπές/ομάδες που θα δρουν σε διαφορετικά επίπεδα.

##### - Επιτροπή Παρακολούθησης Έργου (ΕΠΚΕ)

Για τις ανάγκες υλοποίησης του Έργου της παρούσας Διακήρυξης και σύμφωνα με το άρθρο 216 του Ν. 4412/2016, ορίζεται «Επιτροπή Παρακολούθησης Έργου» (ΕΠΚΕ) (τριμελής ή πενταμελής), αρμοδιότητα της οποίας αποτελεί η παρακολούθηση της πορείας υλοποίησης του Έργου.

##### - Επιτροπή Παραλαβής Έργου (ΕΠΒΕ)

Για την παραλαβή των παρεχόμενων υπηρεσιών ή/και παραδοτέων του Έργου, θα οριστεί «Επιτροπή Παραλαβής Έργου (ΕΠΒΕ) (τριμελής ή πενταμελής)», σύμφωνα με το άρθρο 221 του ν. 4412/2016.

**- Θεματικές Ομάδες Εργασίας**

Η προετοιμασία και παρακολούθηση της υλοποίησης του Έργου δύναται να υποστηρίζεται από τη λειτουργία Θεματικών Ομάδων Εργασίας, οι οποίες στελεχώνονται από τον Κύριο του Έργου με τη συμμετοχή εκπροσώπων από τους συνεργαζόμενους φορείς.

**7.2 Υφιστάμενη Κατάσταση**

**7.2.1 Μοντέλο Ενεργειών Συμμόρφωσης**

**7.2.1.1 Εισαγωγή**

Το Μοντέλο Ενεργειών Συμμόρφωσης («ΜΕΣ») αποτελεί καινοτόμο εργαλείο στο πλαίσιο του νέου



θεσμικού πλαισίου για την εποπτεία της αγοράς (άρθρο 149 του ν. 4512/2018), που περιλαμβάνει τις διαδικασίες και τις οδηγίες για την καθοδήγηση των ενεργειών και των αποφάσεων των αρμόδιων Αρχών Εφαρμογής Εποπτείας και Διαχείρισης που λαμβάνονται σε συνέχεια του ελέγχου.

Εποπτεία της αγοράς των βιομηχανικών προϊόντων ή/και εγκαταστάσεων συνιστούν οι δραστηριότητες που διεξάγονται και τα μέτρα που λαμβάνονται από τις αρμόδιες Αρχές Εφαρμογής Εποπτείας και Διαχείρισης προκειμένου να εξασφαλιστεί η συμμόρφωση των βιομηχανικών προϊόντων ή/και εγκαταστάσεων με την ενωσιακή καθώς και την εθνική τεχνική βιομηχανική νομοθεσία του άρθρου 65 του ν. 4712/2020 (παραρτήματα Ι,ΙΙ,ΙΙΙ), αρμοδιότητας της Γενικής Γραμματείας Βιομηχανίας, εφεξής καλούμενη ως "τεχνική βιομηχανική νομοθεσία".

Η θέση του ΜΕΣ στον κύκλο εποπτείας, απεικονίζεται στην παρακάτω εικόνα:

Το ΜΕΣ αποτελεί πρακτικό εργαλείο για την εφαρμογή του κυρωτικού συστήματος. Σύμφωνα με το ν. 4512/2018, το ΜΕΣ **είναι το εργαλείο που υποστηρίζει την ορθή λήψη αποφάσεων στο πλαίσιο της ελεγκτικής διαδικασίας, ώστε να επιβάλλονται μέτρα και κυρώσεις σε περιπτώσεις που εντοπίζονται παραβάσεις της νομοθεσίας κατά τη διαδικασία του ελέγχου.**

Το ΜΕΣ θέτει κατάλληλα κριτήρια και παραμέτρους που λαμβάνονται υπόψη πριν την

επιλογή των ενεργειών συμμόρφωσης σε περιπτώσεις παραβάσεων της ενωσιακής και εθνικής νομοθεσίας στο πεδίο ασφάλειας και συμμόρφωσης βιομηχανικών προϊόντων αρμοδιότητας της Γενικής Γραμματείας Βιομηχανίας.

Οι ενέργειες και τα μέτρα συμμόρφωσης θα πρέπει να είναι εύλογα, αποτελεσματικά, αναλογικά και αποτρεπτικά.

Το ΜΕΣ:

- προωθεί την ομοιομορφία στον τρόπο που επιβάλλονται τα μέτρα συμμόρφωσης, μέσα από τη δημιουργία ενός λογικά δομημένου δέντρου αποφάσεων, που καθοδηγεί τον τρόπο λήψης απόφασης αναφορικά με τα μέτρα και τις ενέργειες συμμόρφωσης
- προάγει την αναλογικότητα
- δημιουργεί μια αιτιολογημένη διαδικασία, ορίζοντας την προσέγγιση που χρησιμοποιούν οι ελεγκτές και η αρμόδια Αρχή Εφαρμογής Εποπτείας και Διαχείρισης κατά τη διαδικασία λήψης αποφάσεων αναφορικά με τα μέτρα και τις ενέργειες συμμόρφωσης
- δημιουργεί ένα σαφές πλαίσιο λήψης αποφάσεων
- βοηθά τους ελεγκτές και την αρμόδια Αρχή Εφαρμογής Εποπτείας και Διαχείρισης να αξιολογούν τις αποφάσεις τους σε περίπλοκες υποθέσεις
- λειτουργεί καθοδηγητικά για τους λιγότερο έμπειρους ή εκπαιδευόμενους ελεγκτές, κατά τη διαδικασία λήψης αποφάσεων μέτρων συμμόρφωσης
- επιτρέπει την αξιολόγηση των ενεργειών συμμόρφωσης.

Στους σκοπούς του ΜΕΣ συγκαταλέγονται:

- η ενίσχυση της τήρησης των νομικών απαιτήσεων της κείμενης νομοθεσίας
- η επίτευξη αποτελεσμάτων που συνάδουν με το περιεχόμενο της κείμενης νομοθεσίας
- η αποτροπή συμπεριφορών μη συμμόρφωσης
- η εφαρμογή με αποτελεσματικό και αναλογικό τρόπο των κατάλληλων ενεργειών και μέτρων συμμόρφωσης
- η βελτίωση της συνέπειας και η προώθηση του αισθήματος δικαίου στη διαδικασία συμμόρφωσης.

**Το επίπεδο κινδύνου, που προκύπτει ως αποτέλεσμα του φύλλου ελέγχου, συνδέεται άμεσα με αντίστοιχες ενέργειες και μέτρα συμμόρφωσης.**

### 7.2.1.2 Είδος Ελέγχου

Οι δραστηριότητες εποπτείας της αγοράς μπορούν να ασκούνται εκ των προτέρων, με πρωτοβουλία της Αρχής Εφαρμογής Εποπτείας και Διαχείρισης, ή εκ των υστέρων, έπειτα από ατυχήματα, καταγγελίες ή άλλες πληροφορίες που χρήζουν διερεύνησης.

Οι έλεγχοι εποπτείας της αγοράς κατατάσσονται σε δύο κατηγορίες:



**A) Προληπτικός - τακτικός έλεγχος**

Η προληπτική εποπτεία της αγοράς βασίζεται στη γνώση. Αυτό σημαίνει δραστηριότητες που σχεδιάζονται, οργανώνονται και εκτελούνται με στοχευμένο τρόπο χωρίς να υπάρχει κάποιο εξωτερικό γεγονός.

Οι τακτικοί έλεγχοι εποπτείας της αγοράς βιομηχανικών προϊόντων / εγκαταστάσεων πραγματοποιούνται σύμφωνα με το ετήσιο αναλυτικό πρόγραμμα εποπτείας αγοράς βιομηχανικών προϊόντων που εγκρίνεται με απόφαση του Γενικού Γραμματέα Βιομηχανίας. Το αναλυτικό πρόγραμμα εποπτείας αγοράς αποτελεί την περαιτέρω εξειδίκευση, ως προς το είδος των ελεγχόμενων προϊόντων / εγκαταστάσεων, τον αριθμό των επιθεωρήσεων και των δειγματοληψιών, του Ετήσιου Εθνικού Προγράμματος Εποπτείας Αγοράς, που υποβάλλεται στην Ε.Ε.

Η κατάρτιση του ετήσιου προγράμματος εποπτείας πραγματοποιείται βάσει της υπ. αριθμ. 118632/ 09.11/2020 υ.α «Κατάταξη σε βαθμούς επικινδυνότητας βιομηχανικών προϊόντων και οικονομικών φορέων για την κατάρτιση του προγράμματος ελέγχων εποπτείας της αγοράς» (ΦΕΚ Β' 5111).

**B) Έλεγχος κατά περίπτωση (Ad hoc) - Κατασταλτικός έλεγχος**

Ο κατασταλτικός έλεγχος της αγοράς είναι η ανάληψη δράσης βάσει των πληροφοριών που λαμβάνονται από το εξωτερικό περιβάλλον αλλά και από υπηρεσιακή έρευνα, κατόπιν:

- Ατυχημάτων
- Καταγγελιών/Παραπόνων, καταναλωτών, ανταγωνιστών, οργανώσεων καταναλωτών ενώσεων/ σωματείων οικονομικών και κοινωνικών φορέων
- Ανακοινώσεων για επικίνδυνα προϊόντα του συστήματος RAPEX
- Αιτημάτων διερεύνησης ύποπτων ή επικίνδυνων μη συμμορφούμενων προϊόντων και παροχής γνώμης/συμβουλών από τα τελωνεία
- Μηνυμάτων στο ICSMS

Οι έλεγχοι πραγματοποιούνται με την έκδοση εντολής ελέγχου και τον ορισμό οργάνου ελέγχου (ελεγκτών), οι οποίοι μεταβαίνουν στις εγκαταστάσεις του οικονομικού φορέα (Επιτόπιοι Έλεγχοι). Συμπληρωματικώς, διενεργούνται και έλεγχοι των απαιτούμενων εγγράφων ή/και πιστοποιητικών συμμόρφωσης των προϊόντων προς την κείμενη νομοθεσία (Διοικητικοί Έλεγχοι).

Ο έλεγχος εποπτείας της αγοράς ενός βιομηχανικού προϊόντος διακρίνεται σε: α) Πρωτοβάθμιο Έλεγχο, β) Δευτεροβάθμιο Έλεγχο και γ) Τριτοβάθμιο Έλεγχο, οι οποίοι στο σύνολό τους συνιστούν τα τρία διακριτά στάδια της πλήρους και εις βάθος αξιολόγησης της συμμόρφωσης ενός βιομηχανικού προϊόντος / εγκατάστασης.

Οι επιτόπιοι έλεγχοι αφορούν στη διενέργεια κυρίως πρωτοβάθμιων και δευτερευόντως στη διενέργεια δευτεροβάθμιων ελέγχων.

Η αρμόδια Αρχή Εφαρμογής Εποπτείας και Διαχείρισης δύναται να προχωρήσει σε πλήρη έλεγχο/αξιολόγηση της συμμόρφωσης προκειμένου να εξετάσει το σύνολο των απαιτήσεων της νομοθεσίας για το προϊόν / εγκατάσταση, ή να περιοριστεί σε μέρος αυτών. Κατ' αντιστοιχία, η αρμόδια Αρχή Εφαρμογής Εποπτείας και Διαχείρισης δύναται να διενεργήσει πρωτοβάθμιο, δευτεροβάθμιο ή τριτοβάθμιο έλεγχο ή το σύνολο αυτών.

**7.2.1.2.1 Πρωτοβάθμιος Έλεγχος**

Ο πρωτοβάθμιος έλεγχος δύναται να είναι επιτόπιος ή διοικητικός έλεγχος. Κατά τον πρωτοβάθμιο έλεγχο πραγματοποιείται ο έλεγχος συμμόρφωσης με τις τυπικές απαιτήσεις και ειδικότερα:

- α) έλεγχος των κρίσιμων κριτηρίων, δηλαδή της ύπαρξης σήμανσης CE ή άλλης προβλεπόμενης από την τεχνική βιομηχανική νομοθεσία σήμανσης συμμόρφωσης (π.χ. πηδαλιόσχημο σήμα, "z", "n", "e", μετρολογική σήμανση, ενεργειακή σήμανση και άλλα σήματα πιστοποίησης), στο προϊόν/εγκατάσταση, ή όπου αλλού επιβάλλεται, Δήλωσης Συμμόρφωσης / Δήλωσης Επιδόσεων του κατασκευαστή και οδηγιών χρήσης / πληροφοριών ασφαλείας
- β) έλεγχος των στοιχείων ταυτότητας ή επικοινωνίας του κατασκευαστή ή του εισαγωγέα επί του προϊόντος ή επί της συσκευασίας, ή ελλείψεις, ή/και λανθασμένες σχετικές πληροφορίες
- γ) έλεγχος της αναγραφής των απαιτούμενων τεχνικών/βασικών χαρακτηριστικών του προϊόντος ή τυχόν άλλων προβλεπόμενων πληροφοριών στη σήμανση του προϊόντος
- δ) έλεγχος των στοιχείων ταυτοποίησης/ιχνηλασιμότητας του προϊόντος (π.χ. τύπο/μοντέλο, αριθμός σειράς)
- ε) έλεγχος ικανοποίησης λοιπών τεχνικών απαιτήσεων για προϊόντα ή παρεχόμενες υπηρεσίες που προβλέπονται στην κείμενη τεχνική βιομηχανική νομοθεσία, διαπιστωθείσα κατά τον πρωτοβάθμιο έλεγχο
- στ) έλεγχος ικανοποίησης κάποιας άλλης από τις απαιτήσεις που αφορούν στις υποχρεώσεις του οικονομικού φορέα ή χρήστη
- ζ) έλεγχος ύπαρξης καταχώρησης ή έγκρισης από την αρμόδια αρχή
- η) έλεγχος πληρότητας Δήλωσης Συμμόρφωσης / Δήλωσης Επιδόσεων
- θ) έλεγχος πληρότητας οδηγιών χρήσης / πληροφοριών ασφαλείας

#### **7.2.1.2.2 Δευτεροβάθμιος Έλεγχος**

Ο δευτεροβάθμιος έλεγχος αφορά σε έλεγχο της συμμόρφωσης και ασφάλειας του προϊόντος ή της εγκατάστασης, βάσει των στοιχείων της τεχνικής τεκμηρίωσης. Ο έλεγχος πραγματοποιείται από τους ελεγκτές/εισηγητές των αρμόδιων Τμημάτων της Αρχής Εφαρμογής Εποπτείας και Διαχείρισης.

Κατά την αξιολόγηση της τεχνικής τεκμηρίωσης, η Αρχή Εφαρμογής Εποπτείας και Διαχείρισης ελέγχει τα εξής:

- ότι η δήλωση συμμόρφωσης ΕΕ ή η δήλωση επιδόσεων είναι διαθέσιμη και πλήρης
- την ορθότητα της διαδικασίας αξιολόγησης της συμμόρφωσης που διενεργήθηκε
- την εγκυρότητα της διαδικασίας αξιολόγησης της συμμόρφωσης που διενεργήθηκε κατά τον χρόνο διάθεσης του προϊόντος στην αγορά
- εάν έχουν καταστεί διαθέσιμα όλα τα αναγκαία έγγραφα (πιστοποιητικά, εκθέσεις δοκιμών, κλπ) για την τεκμηρίωση της συμμόρφωσης.

#### **7.2.1.2.3 Τριτοβάθμιος Έλεγχος**

Ο τριτοβάθμιος έλεγχος αφορά σε έλεγχο της συμμόρφωσης του προϊόντος ή της εγκατάστασης προς τις βασικές απαιτήσεις ασφαλείας, τις απαιτήσεις των προτύπων ή άλλων

απαιτήσεων ασφάλειας ή/και επιδόσεων και τεχνικών προδιαγραφών που προβλέπονται στην κείμενη τεχνική βιομηχανική νομοθεσία, βάσει των αποτελεσμάτων των εκθέσεων εργαστηριακών δοκιμών που διενεργούνται από την αρμόδια Αρχή Εφαρμογής Εποπτείας και Διαχείρισης. Τριτοβάθμιος έλεγχος διενεργείται όταν υπάρχουν σοβαρές ενδείξεις κινδύνου για την υγεία ή την ασφάλεια των προσώπων ή για άλλες πτυχές της προστασίας του δημόσιου συμφέροντος ή για άλλους βάσιμους λόγους που επιβάλλουν την ολοκλήρωση της διαδικασίας αξιολόγησης.

### 7.2.1.3 Επίπεδο Κινδύνου

Το προϊόν / η εγκατάσταση χαρακτηρίζεται ως “χαμηλού”, “μεσαίου”, ή “υψηλού” επιπέδου κινδύνου, σύμφωνα με το επίπεδο κινδύνου που διαπιστώθηκε και καταγράφηκε στο φύλλο ελέγχου, το περιεχόμενου του οποίου έχει καθοριστεί σύμφωνα με το άρθρο 147 του ν.4512/2018.

ΧΑΜΗΛΟΣ ΚΙΝΔΥΝΟΣ (Χ.Κ): όταν σε όλα τα κρίσιμα κριτήρια ελέγχου του κεφαλαίου I του φύλλου ελέγχου προκύπτει συμμόρφωση (απάντηση ΝΑΙ) και το ποσοστό μη συμμόρφωσης των λοιπών κεφαλαίων πρωτοβάθμιου ελέγχου του φύλλου ελέγχου να έχει υπολογιστεί  $\leq 50\%$ .

ΜΕΣΑΙΟΣ ΚΙΝΔΥΝΟΣ (Μ.Κ): όταν σε τουλάχιστον ένα κρίσιμο κριτήριο ελέγχου του κεφαλαίου I του φύλλου ελέγχου δεν προκύπτει συμμόρφωση (απάντηση ΟΧΙ) ή/και το ποσοστό μη συμμόρφωσης τουλάχιστον ενός εκ των λοιπών κεφαλαίων πρωτοβάθμιου ελέγχου του φύλλου ελέγχου να έχει υπολογιστεί  $\geq 50\%$  (Παραβάσεις κατηγορίας Α του Παραρτήματος Ι).

ΥΨΗΛΟΣ ΚΙΝΔΥΝΟΣ (Υ.Κ.): όταν σε τουλάχιστον ένα κριτήριο του κεφαλαίου V του φύλλου ελέγχου (δευτεροβάθμιος έλεγχος της τεκμηρίωσης της συμμόρφωσης και ασφάλειας του προϊόντος ή της εγκατάστασης, βάσει των στοιχείων του τεχνικού φακέλου) δεν προκύπτει συμμόρφωση (Παραβάσεις κατηγορίας Β του Παραρτήματος Ι).

Υψηλού κινδύνου χαρακτηρίζεται και ένα προϊόν για το οποίο διαπιστώνονται παραβάσεις στον τριτοβάθμιο έλεγχο βάσει των αποτελεσμάτων εργαστηριακών ελέγχων και δοκιμών που διενεργούνται για την επαλήθευση της συμμόρφωσης του ελεγχόμενου προϊόντος από την αρμόδια Αρχή Εφαρμογής Εποπτείας και Διαχείρισης (Παραβάσεις κατηγορίας Γ του Παραρτήματος Ι).

### 7.2.1.4 Ενέργειες Συμμόρφωσης

Οι παραβάσεις, που επισύρουν την επιβολή μέτρων και κυρώσεων στους οικονομικούς φορείς, αφορούν σε διαπιστωθείσες κατά τη διενέργεια του ελέγχου μη συμμορφώσεις βιομηχανικών προϊόντων ή/και εγκαταστάσεων σύμφωνα με την τεχνική βιομηχανική νομοθεσία.

Οι ενέργειες και τα μέτρα συμμόρφωσης στηρίζονται στα συμπεράσματα του ελέγχου, τα έγγραφα που εξετάστηκαν, τα αποτελέσματα του φύλλου ελέγχου του άρθρου 147 του ν. 4512/2018, και την ανάλυση που έλαβε χώρα κατά τη διάρκεια ή μετά το πέρας του ελέγχου.

Τα μέτρα συμμόρφωσης και οι κυρώσεις που επιβάλλονται είναι αναλογικά και εύλογα και στηρίζονται στην αξιολόγηση του κινδύνου που η παράβαση επιφέρει στην προστασία του δημοσίου συμφέροντος.

Οι διαθέσιμες ενέργειες και τα μέτρα συμμόρφωσης σε σχέση με το επίπεδο κινδύνου παρουσιάζονται παρακάτω.

#### **7.2.1.4.1 Γραπτή σύσταση για συμμόρφωση και λήψη διορθωτικών μέτρων**

Το μέτρο της γραπτής σύστασης επιβάλλεται για παραβάσεις που αφορούν σε ελεγχόμενα προϊόντα / εγκαταστάσεις, που, βάσει των φύλλων ελέγχου, έχουν χαρακτηριστεί ως:

- α) χαμηλού κινδύνου, ή
- β) μεσαίου κινδύνου, εφόσον προέκυψε κατά το δευτεροβάθμιο έλεγχο αξιολόγησης της τεχνικής τεκμηρίωσης συμμόρφωση του ελεγχόμενου προϊόντος/εγκατάστασης.

Το μέτρο της γραπτής σύστασης επιβάλλεται μόνο σε περιπτώσεις παραβάσεων τυπικής μη συμμόρφωσης που δεν σχετίζονται άμεσα με την ασφάλεια των προϊόντων/εγκαταστάσεων.

Ειδικότερα, γραπτή σύσταση επιβάλλεται όταν:

- α) το επίπεδο κινδύνου του ελεγχόμενου προϊόντος / εγκατάστασης, που προκύπτει ως αποτέλεσμα του φύλλου ελέγχου, χαρακτηρίζεται ως χαμηλό και υφίσταται δυνατότητα ανάληψης διορθωτικών ενεργειών από τους οικονομικούς φορείς με παροχή κατευθυντήριων γραμμών, οδηγιών και πληροφόρησης για τη συμμόρφωσή τους. Παραβάσεις αυτού του είδους δύνανται να είναι αυτές της κατηγορίας Α του Παραρτήματος Ι.
- β) το επίπεδο κινδύνου του ελεγχόμενου προϊόντος / εγκατάστασης, που προκύπτει ως αποτέλεσμα του φύλλου ελέγχου, χαρακτηρίζεται ως μεσαίο και το προϊόν / εγκατάσταση κρίθηκε κατά τον δευτεροβάθμιο έλεγχο συμμορφούμενο βάσει των στοιχείων της τεχνικής τεκμηρίωσης.

Το μέτρο της γραπτής σύστασης αφορά στην:

- α) άμεση έγγραφη απαίτηση της αρμόδιας Αρχής Εφαρμογής Εποπτείας και Διαχείρισης από τον υπεύθυνο οικονομικό φορέα να θέσει τέλος στην προκείμενη μη συμμόρφωση, προσκομίζοντας τα απαραίτητα αποδεικτικά στοιχεία, εντός ευλόγου χρονικού διαστήματος, το οποίο καθορίζεται από αυτήν, και
- β) ενημέρωση του οικονομικού φορέα σχετικά με την επιβολή κυρώσεων σε περίπτωση μη ανταπόκρισής του.

Στις περιπτώσεις μη εφαρμογής των μέτρων άρσης της μη συμμόρφωσης, όπου είναι εφικτό ή μη λήψης των απαιτούμενων για τη συμμόρφωση του προϊόντος/εγκατάστασης διορθωτικών μέτρων εντός της ταχθείσας προθεσμίας που ορίζει εγγράφως η αρμόδια Αρχή Εφαρμογής Εποπτείας και Διαχείρισης, επιβάλλονται πρόστιμα και, εφόσον απαιτείται, πρόσθετα περιοριστικά διοικητικά μέτρα.

#### 7.2.1.4.2 Επιβολή Προστίμου

Η επιβολή προστίμου, όπως προβλέπεται στην παρ. 5δ του άρθρου 151 του ν. 4512/2018, είναι γενικά αυστηρή κύρωση και δύνανται να επιβάλλεται συνδυαστικά με άλλα πρόσθετα περιοριστικά διοικητικά μέτρα (προσωρινή δέσμευση, απαγόρευση κυκλοφορίας και διαθεσιμότητας, απόσυρση, ανάκληση, παύση της χρήσης/λειτουργίας εγκαταστάσεων).

Το πρόστιμο επιβάλλεται:

- α) όταν το επίπεδο κινδύνου που προκύπτει ως αποτέλεσμα του φύλλου ελέγχου, χαρακτηρίζεται ως υψηλό (παραβάσεις κατηγορίας Β και Γ του Παραρτήματος Ι), και
- β) στην περίπτωση που ο οικονομικός φορέας δεν συμμορφώνεται μετά από εφαρμογή του μέτρου της γραπτής σύστασης για παραβάσεις της κατηγορίας Α του Παραρτήματος Ι.
- γ) για λοιπές παραβάσεις που αφορούν σε θέματα συνεργασίας των οικονομικών φορέων με τις αρχές εποπτείας και συμμόρφωσής τους με τις επιβαλλόμενες διοικητικές κυρώσεις και μέτρα (παραβάσεις κατηγορίας Δ του Παραρτήματος Ι).

Η επιβολή προστίμου ακολουθεί την αρχή της αναλογικότητας. Για τον υπολογισμό του ύψους του προστίμου λαμβάνονται υπόψη:

- α) η βαρύτητα/σοβαρότητα των παραβάσεων και η έκταση της μη συμμόρφωσης,
- β) η ιδιότητα του οικονομικού φορέα και η εγγενής επικινδυνότητα της κατηγορίας στην οποία ανήκει το ελεγχόμενο προϊόν, σύμφωνα με το Παράρτημα Ι της υπ' αρ. 118632/9-11-2020 υπουργικής απόφασης «Κατάταξη σε βαθμούς επικινδυνότητας βιομηχανικών προϊόντων και οικονομικών φορέων για την κατάρτιση του προγράμματος ελέγχων εποπτείας της αγοράς»
- γ) μια σειρά κριτηρίων που αφορούν στον ελεγχόμενο οικονομικό φορέα ή χρήστη

#### 7.2.1.5 Πρόσθετα Περιοριστικά Διοικητικά Μέτρα

Με την επιφύλαξη των περιοριστικών μέτρων ή των εκτελεστικών αποφάσεων της Ευρωπαϊκής Επιτροπής που προβλέπονται από τις διατάξεις της οικείας ενωσιακής νομοθεσίας εναρμόνισης, δύνανται να λαμβάνονται, πέραν της επιβολής προστίμου, τα ακόλουθα διοικητικά μέτρα και κυρώσεις, εφόσον: α) διαπιστωθεί ότι το ελεγχόμενο προϊόν/εγκατάσταση δεν συμμορφώνεται προς τις απαιτήσεις της κείμενης τεχνικής βιομηχανικής νομοθεσίας, β) κρίνονται αναγκαία για την άρση σοβαρού κινδύνου για το δημόσιο συμφέρον και γ) κανένα άλλο μέτρο δεν επαρκεί για την αποτροπή του κινδύνου σύμφωνα με την παρ. 6 του άρθρου 151 του ν.4512/2018.

##### 7.2.1.5.1 Προσωρινή Δέσμευση

Σε περίπτωση που τα προϊόντα ενδέχεται να παρουσιάζουν κίνδυνο βάσει των φύλλων ελέγχου, το ελεγκτικό όργανο δύνανται να προβεί στην προσωρινή δέσμευση του προϊόντος για την περίοδο που απαιτείται, μέχρι την ολοκλήρωση της αξιολόγησης της συμμόρφωσής του.

Ειδικότερα, η προσωρινή δέσμευση επιβάλλεται:

α) όταν για τουλάχιστον ένα κρίσιμο κριτήριο ελέγχου του φύλλου ελέγχου, προκύπτει μη συμμόρφωση, και

β) σε κάθε άλλη περίπτωση που αυτή η ενέργεια προβλέπεται στο φύλλο ελέγχου.

Τα προϊόντα δεσμεύονται προσωρινά άμεσα εις χείρας των κατόχων τους. Η δέσμευση πραγματοποιείται από τα αρμόδια ελεγκτικά όργανα μέσω του Πρακτικού Δέσμευσης το οποίο συντάσσεται εις διπλούν, σύμφωνα με το υπόδειγμα του παραρτήματος ΙΙ. Ένα αντίγραφο παραδίδεται στον ελεγχόμενο οικονομικό φορέα και ένα υποβάλλεται στην αρμόδια Αρχή Εφαρμογής Εποπτείας και Διαχείρισης.

Η αποδέσμευση πραγματοποιείται με αιτιολογημένη απόφαση του προϊσταμένου της αρμόδιας Αρχής Εφαρμογής Εποπτείας και Διαχείρισης, εφόσον διαπιστωθεί η συμμόρφωση των ελεγχθέντων προϊόντων.

Το παραπάνω μέτρο εφαρμόζεται και στις περιπτώσεις εντοπισμού, κατά τον επιτόπιο έλεγχο, προϊόντων που έχουν κοινοποιηθεί στην αρμόδια Αρχή Εφαρμογής Εποπτείας και Διαχείρισης μέσω του Ευρωπαϊκού Συστήματος Ταχείας Ανταλλαγής Πληροφοριών (RAPEX) ή του Ευρωπαϊκού Συστήματος Πληροφόρησης και Επικοινωνίας για την Εποπτεία Αγοράς (ICSMS), ή για τα οποία έχουν κοινοποιηθεί στην αρμόδια Αρχή Εφαρμογής Εποπτείας και Διαχείρισης εκτελεστικές περιοριστικές αποφάσεις της Επιτροπής, σύμφωνα με την οικεία τεχνική βιομηχανική νομοθεσία.

#### **7.2.1.5.2 Απαγόρευση της κυκλοφορίας, διαθεσιμότητας στην αγορά, χρήσης και λειτουργίας**

Η διοικητική κύρωση της απαγόρευσης της κυκλοφορίας, της διαθεσιμότητας στην αγορά, της χρήσης ή/και λειτουργίας του προϊόντος ή εγκατάστασης, επιβάλλεται για παραβάσεις που αφορούν σε ελεγχόμενα προϊόντα/εγκαταστάσεις που, βάσει των φύλλων ελέγχου, έχουν χαρακτηριστεί ως υψηλής επικινδυνότητας, στις ακόλουθες περιπτώσεις:

α) διαπίστωση παραβάσεων που αφορούν σε μη συμμορφώσεις που άπτονται της τεχνικής τεκμηρίωσης της συμμόρφωσης και ασφάλειας του προϊόντος ή της εγκατάστασης, βάσει των στοιχείων του τεχνικού φακέλου (υψηλού κινδύνου, παραβάσεις της κατηγορίας Β του Παραρτήματος Ι),

β) διαπίστωση μη συμμόρφωσης του προϊόντος από τα αποτελέσματα των εργαστηριακών ελέγχων και των εκθέσεων δοκιμών (υψηλού κινδύνου, τριτοβάθμιος έλεγχος, παραβάσεις κατηγορίας Γ του Παραρτήματος Ι),

γ) η άρση των μη συμμορφώσεων από τους οικονομικούς φορείς κρίνεται από την αρμόδια Αρχή Εφαρμογής Εποπτείας και Διαχείρισης μη εφικτή,

δ) η λήψη των διορθωτικών μέτρων για τη συμμόρφωση των προϊόντων δεν πραγματοποιείται εντός της ταχθείσας από την αρμόδια Αρχή Εφαρμογής Εποπτείας και Διαχείρισης προθεσμίας,

ε) σε κάθε άλλη περίπτωση που για λόγους προστασίας της δημόσιας ασφάλειας και υγείας, του περιβάλλοντος ή οποιασδήποτε άλλης πτυχής του δημοσίου συμφέροντος που καλύπτεται από την τεχνική βιομηχανική νομοθεσία επιβάλλεται η λήψη άμεσων περιοριστικών μέτρων.

Η απαγόρευση της κυκλοφορίας και της διαθεσιμότητας στην αγορά των μη

συμμορφούμενων προϊόντων μπορεί να είναι προσωρινή ή οριστική ανάλογα με τον χαρακτήρα των μη συμμορφώσεων του προϊόντος ή την επικινδυνότητα αυτού.

Αν κριθεί αναγκαίο επιβάλλεται και η απόσυρση ή η ανάκληση των ήδη διατεθέντων προϊόντων στην αγορά και η προσωρινή ή/και οριστική παύση της χρήσης/λειτουργίας εγκαταστάσεων.

Η απόφαση της προσωρινής απαγόρευσης περιλαμβάνει και την απαίτηση λήψης κατάλληλων διορθωτικών μέτρων, εντός τεθείσας προθεσμίας, για την παύση της μη συμμόρφωσης ή την εξάλειψη του κινδύνου. Το μέτρο της προσωρινής απαγόρευσης αποσύρεται αμέσως μόλις ο οικονομικός φορέας αποδείξει ότι έχει λάβει διορθωτικά μέτρα. Σε αντίθετη περίπτωση, επιβάλλεται το μέτρο της οριστικής απαγόρευσης ή και η απόσυρση ή η ανάκληση των ήδη διατεθέντων προϊόντων από την αγορά.

#### **7.2.1.6 Διαδικασία Επιλογής Ενεργειών Συμμόρφωσης**

Ανάλογα με το επίπεδο κινδύνου που διαπιστώθηκε από τα Φύλλα Ελέγχου, το ΜΕΣ οδηγεί στην επιλογή της κατάλληλης ενέργειας συμμόρφωσης.

Η διαδικασία του ΜΕΣ παρουσιάζεται παρακάτω με δομημένο και περιεκτικό τρόπο. Η διαδικασία περιλαμβάνει τα εξής βήματα:

1. τον προσδιορισμό του επιπέδου κινδύνου του ελεγχόμενου προϊόντος/εγκατάστασης όπως προκύπτει από το αποτέλεσμα του φύλλου ελέγχου
2. τον διαχωρισμό των δυνητικών σοβαρών κινδύνων που πρέπει να αντιμετωπιστούν κατά προτεραιότητα
3. το τελικό συμπέρασμα επιβολής μέτρων συμμόρφωσης.
4. την αξιολόγηση κριτηρίων που αφορούν στον ελεγχόμενο οικονομικό φορέα ή χρήστη για τον καθορισμό του ύψους του προστίμου.

##### **7.2.1.6.1 Επίπεδο κινδύνου που προκύπτει από το φύλλο ελέγχου**

Ο προσδιορισμός του επιπέδου κινδύνου του ελεγχόμενου προϊόντος/εγκατάστασης, όπως προκύπτει από το αποτέλεσμα του φύλλου ελέγχου, είναι το σημείο εκκίνησης του ΜΕΣ. Στο τέλος ενός ελέγχου, το προϊόν / η εγκατάσταση χαρακτηρίζεται ως "χαμηλού", "μεσαίου", ή "υψηλού" επιπέδου κινδύνου, σύμφωνα με το ποσοστό συμμόρφωσης που διαπιστώθηκε και καταγράφηκε στο φύλλο ελέγχου.

##### **7.2.1.6.2 Κίνδυνος που πρέπει να αντιμετωπιστεί κατά προτεραιότητα**

Σε περίπτωση που κατά τη διάρκεια ενός ελέγχου διαπιστώνεται ένας ενδεχόμενος άμεσος κίνδυνος, που μπορεί να επηρεάσει την ασφάλεια των βιομηχανικών προϊόντων / εγκαταστάσεων, οι ελεγκτές αντιμετωπίζουν κατά προτεραιότητα τον κίνδυνο αυτόν.

Ανεξαρτήτως από τη συνολική κατηγοριοποίηση κινδύνου του υπό έλεγχο προϊόντος/εγκατάστασης, η οποία προκύπτει από το φύλλο ελέγχου, ο ελεγκτής οφείλει να αντιμετωπίσει κατά προτεραιότητα τους ενδεχόμενους άμεσους κινδύνους, που σχετίζονται με την ασφάλεια του/της.

Οι ελεγκτές προβαίνουν σε προσωρινή δέσμευση

α) όταν για τουλάχιστον ένα κρίσιμο κριτήριο ελέγχου του φύλλου ελέγχου, προκύπτει μη συμμόρφωση, και

β) σε κάθε άλλη περίπτωση που αυτή η ενέργεια προβλέπεται στο φύλλο ελέγχου.

### 7.2.1.6.3 Τελικό συμπέρασμα επιβολής μέτρων συμμόρφωσης

Σε αυτό το στάδιο της διαδικασίας του ΜΕΣ διαμορφώνεται το τελικό συμπέρασμα περί των απαιτούμενων μέτρων και ενεργειών για την επίτευξη της συμμόρφωσης.

Οι διαθέσιμες ενέργειες και τα μέτρα συμμόρφωσης σε σχέση με το επίπεδο κινδύνου συνοψίζονται στον παρακάτω Πίνακα:

Επίπεδο Κινδύνου (από το ΦΕ)	Διαθέσιμες Ενέργειες / Μέτρα Συμμόρφωσης								
	Επιβολή προστίμου	Γραπτή σύσταση	Προσωρινή δέσμευση	Απαγόρευση κυκλοφορίας και διαθεσιμότητας στην αγορά	Απόσυρση	Ανάκληση	Παύση της χρήσης/ λειτουργίας εγκατάστασης	Δευτεροβάθμιος Έλεγχος	Τριτοβάθμιος Έλεγχος
Υψηλός Κίνδυνος	✓		✓	✓	✓	✓	✓		✓ <sup>3</sup>
Μεσαίος Κίνδυνος	✓ <sup>2</sup>	✓ <sup>1</sup>	✓	✓ <sup>2</sup>	✓ <sup>2</sup>	✓ <sup>2</sup>	✓ <sup>2</sup>	✓	✓ <sup>3</sup>
Χαμηλός Κίνδυνος	✓ <sup>4</sup>	✓		✓ <sup>4</sup>	✓ <sup>4</sup>	✓ <sup>4</sup>	✓ <sup>4</sup>		

<sup>1</sup> Το προϊόν / εγκατάσταση κατά τον δευτεροβάθμιο έλεγχο αξιολόγησης της τεχνικής τεκμηρίωσης κρίθηκε συμμορφούμενο και ακολουθούνται οι ενέργειες συμμόρφωσης για προϊόντα/εγκαταστάσεις χαμηλού κινδύνου.

<sup>2</sup> Το προϊόν / εγκατάσταση κατά τον δευτεροβάθμιο έλεγχο αξιολόγησης της τεχνικής τεκμηρίωσης κρίθηκε μη συμμορφούμενο και ακολουθούνται οι ενέργειες συμμόρφωσης για προϊόντα/εγκαταστάσεις υψηλού κινδύνου.

<sup>3</sup> Κατά την κρίση της Αρχής Εφαρμογής Εποπτείας και Διαχείρισης όταν υπάρχουν σοβαρές ενδείξεις κινδύνου για την υγεία ή την ασφάλεια των προσώπων ή για άλλες πτυχές της προστασίας του δημόσιου συμφέροντος ή για άλλους βάσιμους λόγους που επιβάλλουν την ολοκλήρωση της διαδικασίας αξιολόγησης.

<sup>4</sup> Στις περιπτώσεις μη εφαρμογής των μέτρων άρσης της μη συμμόρφωσης, όπου είναι εφικτό ή μη λήψης των απαιτούμενων για τη συμμόρφωση του προϊόντος/εγκατάστασης διορθωτικών μέτρων εντός της ταχθείσας προθεσμίας, επιβάλλονται πρόστιμα και, εφόσον απαιτείται, πρόσθετα περιοριστικά διοικητικά μέτρα.

### Πίνακας 1: Διαθέσιμες ενέργειες και μέτρα συμμόρφωσης που εφαρμόζονται ανάλογα με το επίπεδο κινδύνου

Η επιλογή των ενεργειών και μέτρων συμμόρφωσης που εφαρμόζονται ανάλογα με το επίπεδο κινδύνου απεικονίζεται στο ακόλουθο διάγραμμα ροής:



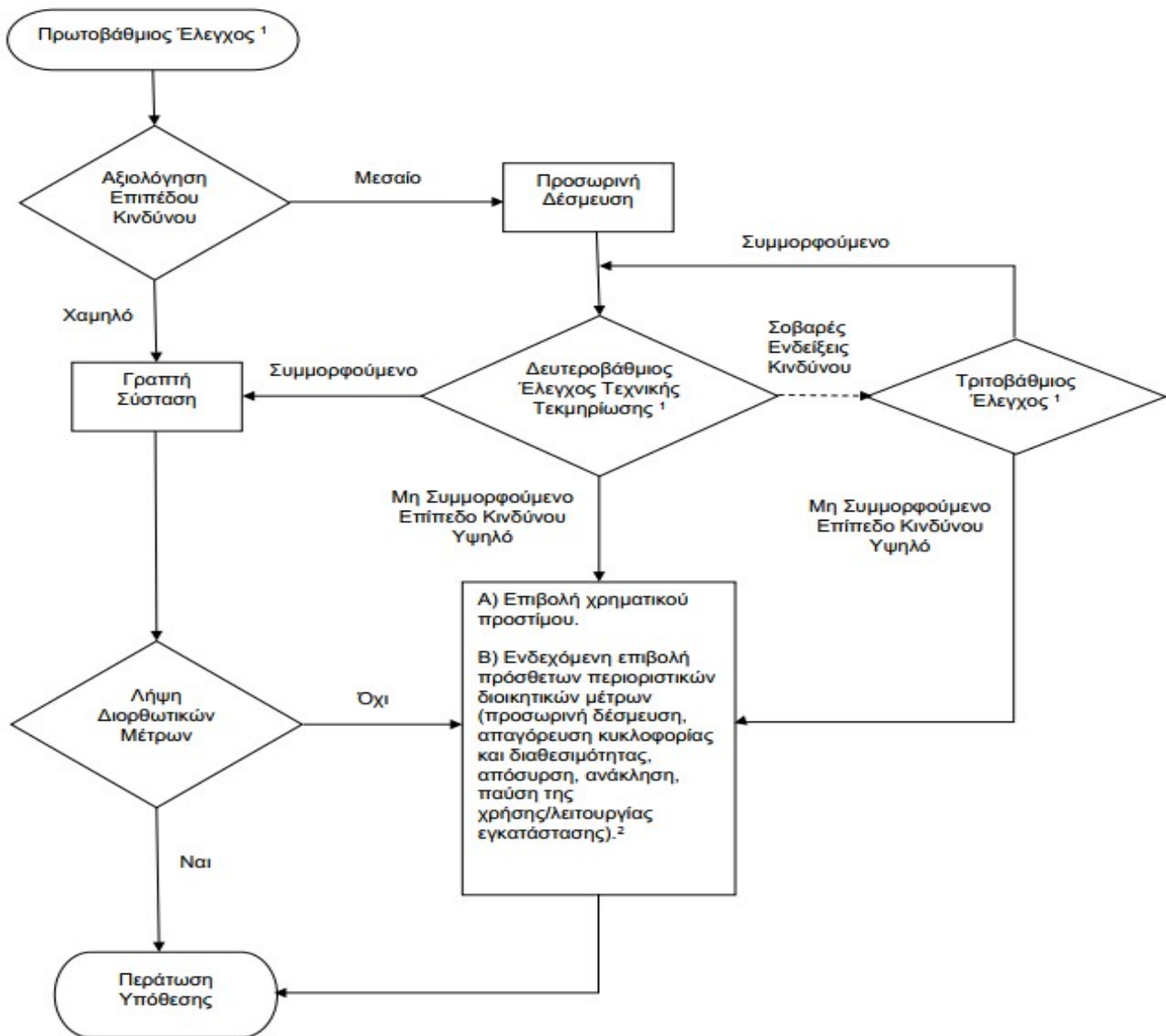

<sup>1</sup> Παρεμπόδιση ή άρνηση ελέγχου ή άρνηση χορήγησης δείγματος, μη ικανοποίηση των απαιτήσεων περί ταυτοποίησης των οικονομικών φορέων σε όλη την εφοδιαστική αλυσίδα, μη παράδοση στα αρμόδια ελεγκτικά όργανα ή μη προσκόμιση στην αρμόδια Αρχή Εφαρμογής Εποπτείας και Διαχείρισης των παραστατικών αγοράς και διακίνησης των ελεγχόμενων προϊόντων επισύρουν τις κυρώσεις των παραβάσεων της κατηγορίας Δ του Παραρτήματος Ι (περιπτώσεις Δα, Δβ και Δδ).

<sup>2</sup> Μη εφαρμογή των επιβαλλόμενων πρόσθετων διοικητικών περιοριστικών μέτρων επισύρει τις κυρώσεις των παραβάσεων της κατηγορίας Δ του Παραρτήματος Ι (περίπτωση Δγ).

**Διάγραμμα 1: Διάγραμμα Ροής ενεργειών και μέτρων συμμόρφωσης που εφαρμόζονται ανάλογα με το επίπεδο κινδύνου**

#### 7.2.1.6.4 Κριτήρια που αφορούν στον ελεγχόμενο οικονομικό φορέα ή χρήστη

Εκτός από τη γενικότερη διασφάλιση της ασφάλειας και της συμμόρφωσης με την κείμενη

νομοθεσία, το ύψος του προστίμου κατά την εφαρμογή του κυρωτικού πρέπει παράλληλα να λαμβάνει υπόψη κριτήρια που αφορούν στον ελεγχόμενο οικονομικό φορέα ή χρήστη.

Σύμφωνα με την παρ. 3 του άρθρου 149 του Ν. 4512/2018, η λήψη αποφάσεων που ακολουθεί το συμπέρασμα ενός ελέγχου, πραγματοποιείται σύμφωνα με τα εξής κριτήρια:

- τη μείωση των πιθανών κινδύνων και την αποτροπή ή μείωση των παραβάσεων ή της άρσης αυτών
- τη συμπεριφορά και το βαθμό συνεργασίας του ελεγχόμενου οικονομικού φορέα.

Συνεπώς, κατά το τελικό συμπέρασμα επιβολής μέτρων συμμόρφωσης, ο ελεγκτής συνεκτιμά συγκεκριμένα κριτήρια που αφορούν στην κάθε περίπτωση ξεχωριστά. Αυτά τα κριτήρια συνυπολογίζονται κατά τη διαμόρφωση του ύψους του προστίμου.

Τα κριτήρια που αφορούν στον ελεγχόμενο οικονομικό φορέα ή χρήστη και πρέπει να ληφθούν υπόψη είναι:

- ο βαθμός συνεργασίας του ελεγχόμενου οικονομικού φορέα/χρήστη
- η εμπορική αξία μη συμμορφούμενων προϊόντων (πλήθος x αξία μονάδας), βάσει των στοιχείων και παραστατικών παραγωγής/εισαγωγής, διακίνησης και εμπορίας (σε €)
- το ιστορικό αποτελεσμάτων προηγούμενων ελέγχων
- το ιστορικό μη συμμόρφωσης της επιχείρησης με τα διορθωτικά μέτρα που επιβλήθηκαν ή/και τις συστάσεις που έγιναν από τις ελεγκτικές αρχές
- το ιστορικό συμβάντων (π.χ. ατυχήματα)/Ιστορικό καταγγελιών
- το μέγεθος του οικονομικού φορέα που συνδέεται με τον αριθμό απασχολούμενων (ΕΜΕ) ή/και τον ετήσιο κύκλο εργασιών (σε εκ€)

### **7.2.1.7 Ενέργειες και Μέτρα Παρακολούθησης των Ενεργειών Συμμόρφωσης**

Η αρμόδια Αρχή Εφαρμογής Εποπτείας και Διαχείρισης μπορεί, όποτε κρίνει σκόπιμο, να προβεί στον έλεγχο της πραγματοποίησης της οριστικής απαγόρευσης κυκλοφορίας ή/και απόσυρσης. Μετά τον έλεγχο, συντάσσει πρωτόκολλο ελέγχου που προσυπογράφεται και από τον ενδιαφερόμενο. Το προϊόν που απαγορεύθηκε δεν μπορεί πλέον να διατεθεί στην αγορά.

## **7.2.2 Πληροφοριακή Υποδομή**

### **7.2.2.1 Αρχιτεκτονική της Υποδομής της ΓΓΠΣΨΔ / Τεχνολογίες Ανάπτυξης**

Η ΓΓΠΣΨΔ υιοθετεί ενιαία πλατφόρμα για την ανάπτυξη εφαρμογών εξυπηρέτησης τόσο των συναλλαγών των πολιτών και των επιχειρήσεων με τις υπηρεσίες του Υπ. Οικονομικών, του Υπ. Ψηφιακής Διακυβέρνησης καθώς και τις ΔΟΥ, τα Τελωνεία και τις λοιπές Υπηρεσίες της ΑΑΔΕ όσο και των ηλεκτρονικών συναλλαγών (TAXISnet, ICISnet, κ.ά.) του Υπ. Οικονομικών και της ΑΑΔΕ.

Οι ηλεκτρονικές υπηρεσίες, που έχουν αναπτυχθεί και βρίσκονται σε παραγωγική λειτουργία ή βρίσκονται υπό ανάπτυξη (εσωτερικά από ίδιους ανθρώπινους πόρους ή σε συνεργασία με Αναδόχους) λειτουργούν σε μεγάλο ποσοστό σε περιβάλλον Oracle, χρησιμοποιώντας διάφορες τεχνολογίες και σε μικρότερο ποσοστό σε άλλα περιβάλλοντα. Οι υπηρεσίες είναι διαχωρισμένες σε εσωτερικές (intranet) και εξωτερικές (internet). Οι εσωτερικές υπηρεσίες χρησιμοποιούνται από υπαλλήλους της

ΑΑΔΕ και από υπαλλήλους άλλων υπηρεσιών του Δημοσίου και η πρόσβασή τους είναι εφικτή μόνο μέσω του δικτύου syzefxis. Οι εξωτερικές υπηρεσίες είναι προσβάσιμες από το Διαδίκτυο.

Για να λειτουργήσουν με ασφάλεια οι ηλεκτρονικές υπηρεσίες καθώς και για τη διευκόλυνση της διαχείρισής τους, η παροχή τους βασίζεται σε 3 επιπέδων αρχιτεκτονική, η οποία περιγράφεται στη συνέχεια και η οποία ορίζει ένα δίκτυο χωρισμένο σε απο-στρατιωτικοποιημένες ζώνες (De-Militarized Zones). Οι εσωτερικές και οι εξωτερικές εφαρμογές βρίσκονται εγκατεστημένες σε διαφορετικές δικτυακές ζώνες. Οι ζώνες αυτές περιλαμβάνουν υπηρεσίες παρουσίασης (presentation services – web layer) για την επικοινωνία με τον χρήστη, υπηρεσίες εφαρμογών (application services – application layer) για την υλοποίηση της επιχειρησιακής λογικής και υπηρεσίες διαχείρισης επιχειρησιακών δεδομένων (enterprise data services - database layer) για τη διαχείριση των επιχειρησιακών δεδομένων.

**Τα κυριότερα χαρακτηριστικά της υφιστάμενης αρχιτεκτονικής που σχετίζονται με το αντικείμενο του έργου είναι:**

- 3-επιπέδων αρχιτεκτονική (web layer, application layer, database layer) για τα παραγωγικά περιβάλλοντα καθώς και τα περιβάλλοντα δοκιμών και ανάπτυξης τόσο των εσωτερικών (intranet) όσο και των εξωτερικών υπηρεσιών (internet).
- Χρήση διακριτού εσωτερικού και εξωτερικού Web Tier (Oracle OHS/Webcache) για τα παραγωγικά περιβάλλοντα και τα αντίστοιχα δοκιμαστικά περιβάλλοντα και περιβάλλοντα ανάπτυξης.
- Χρήση διακριτού Oracle OID για το εσωτερικό και εξωτερικό παραγωγικό περιβάλλον και αντίστοιχα διακριτό Oracle OID για τα αντίστοιχα δοκιμαστικά περιβάλλοντα και περιβάλλοντα ανάπτυξης.
- Χρήση διακριτού Μηχανισμού Πρόσβασης για το εσωτερικό (OAM) και εξωτερικό (SSO) παραγωγικό περιβάλλον και τα αντίστοιχα δοκιμαστικά περιβάλλοντα και περιβάλλοντα ανάπτυξης.
- Χρήση Oracle Internet Application Server και Oracle Weblogic Server Enterprise Edition.
- Χρήση κοινής Oracle Database Enterprise Edition για το εσωτερικό και εξωτερικό παραγωγικό περιβάλλον και ξεχωριστής για τα περιβάλλοντα δοκιμών και ανάπτυξης.

**Στο web layer** περιλαμβάνονται όλοι οι εξυπηρετητές που δημιουργούν την εξωστρεφή διεπαφή των υπηρεσιών του συστήματος(APIs):

- Web (HTTP) Servers: Συστοιχία εξυπηρετητών που μοιράζονται τα αιτήματα των χρηστών με χρήση τεχνολογίας εξισορρόπησης φόρτου (Load-Balancing).
- SSL Accelerators & Load Balancers: Συσκευές επιτάχυνσης κρυπτογραφίας για την υλοποίηση SSL
- Mail Servers: Εξυπηρετητές αποστολής, παραλαβής και διαχείρισης e-mail.

Η ζώνη υπηρεσιών παρουσίασης διασυνδέεται με τον έξω κόσμο (εσωτερικό και εξωτερικό) μέσω firewalls.

**Στο application layer** - υπηρεσίες εφαρμογών - αντιστοιχούν οι εξυπηρετητές που υλοποιούν την επιχειρησιακή λογική:

- LDAP / SSO /OAM Servers: Εξυπηρετητές διαχείρισης καταλόγου χρηστών και ελέγχου πρόσβασης

- **Application Servers:** Συστοιχία εξυπηρετητών που εκτελούν τις εργασίες που αφορούν στην επιχειρησιακή λογική από μέρους των εφαρμογών με χρήση τεχνολογίας εξισορρόπησης φόρτου (load balancing).
- **Portal Servers:** που φιλοξενούν τις πύλες (portals) των πληροφοριακών συστημάτων του Υπουργείου Ψηφιακής Διακυβέρνησης, του Υπουργείου Οικονομικών και της ΑΑΔΕ.

**Στο database layer** - υπηρεσίες διαχείρισης δεδομένων - περιλαμβάνονται:

- **Database Servers:** Εξυπηρετητές δεδομένων, οι οποίοι λειτουργούν ως συστοιχία (cluster) με εξισορρόπηση φόρτου (load balancing)

Δικτυακές ζώνες υπάρχουν τόσο για τα παραγωγικά όσο και για τα test/uat/dev περιβάλλοντα. Οι εξωτερικές ζώνες (web & sso) επιτηρούνται με Intrusion Prevention System για τον εντοπισμό επιθέσεων σε πραγματικό χρόνο.

Θεμελιώδη χαρακτηριστικά της υποδομής είναι:

1. **Υψηλή Διαθεσιμότητα.** Ο σχεδιασμός της κύριας πληροφοριακής και δικτυακής υποδομής έχει γίνει ώστε να μην υπάρχει μοναδικό σημείο βλάβης (single point of failure) με τη χρήση διπλών, εναλλακτικών ροών πληροφορίας και λειτουργικότητας.
2. **Consolidation.** Hardware consolidation, consolidation στο database layer
3. **Επεκτασιμότητα (expandability).** Η αρχιτεκτονική των συστημάτων είναι ανοικτή ώστε να διευκολύνεται η συνεργασία με υλικό διαφορετικών κατασκευαστών, που θα προμηθευτεί η ΓΓΠΣΨΔ στο μέλλον.
4. **Διασυνδεσιμότητα.** Η λύση ολοκληρώνει με τον μέγιστο δυνατό τρόπο το νέο σύστημα με τις υπηρεσίες της ΓΓΠΣΨΔ, που θα ενταχθούν σε αυτό καθώς και με την υπάρχουσα υποδομή.

Τα κυριότερα χαρακτηριστικά της υποδομής είναι τα ακόλουθα:

- Οι Web & Application servers, λειτουργούν κατά κύριο λόγο ως εικονικές μηχανές (vm's). Το λογισμικό εικονικοποίησης των server pools είναι κυρίως Oracle Virtualized Machines (OVM), με λειτουργικό σύστημα ως επί το πλείστον Oracle Linux.

Υπάρχει επίσης ένα server pool, όπου ως λογισμικό εικονικοποίησης χρησιμοποιείται το HyperV και φιλοξενεί κυρίως εικονικές μηχανές με λειτουργικό σύστημα Microsoft. Όσοι Web & App servers φιλοξενούνται ακόμα σε φυσικούς servers σταδιακά μεταπίπτουν σε εικονικές μηχανές,

- Το Database Layer είναι υλοποιημένο κατά κύριο λόγο σε φυσικούς εξυπηρετητές με χρήση τεχνολογίας Real Application Cluster της Oracle. Το Cluster Interconnect δίκτυο υλοποιείται με infiniband τεχνολογία (infiniband switches & πρωτόκολλο). Ως μηχανισμός replication της κεντρικής βάσης μεταξύ του primary & disaster site, χρησιμοποιείται το λογισμικό Oracle Dataguard.

Η χρήση εικονικών μηχανών για υλοποίηση υπηρεσιών επιπέδου DB στην υποδομή του Data Center είναι σε μικρή έκταση.

#### 7.2.2.2 Υπολογιστικές Υποδομές Κυβερνητικού Νέφους Hybrid G-Cloud

Η ΓΓΠΣΨΔ έχει υλοποιήσει υπολογιστικές υποδομές υψηλής διαθεσιμότητας Κυβερνητικού Νέφους, τόσο στο Azure Public Cloud, όσο και on-premise. Το σύνολο των δύο υποδομών, βάσει και του Ν.47427/2020 συνθέτει την υποδομή του Hybrid G-Cloud.

### ΥΠΟΔΟΜΗ ΔΗΜΟΣΙΟΥ ΥΠΟΛΟΓΙΣΤΙΚΟΥ ΝΕΦΟΥΣ ΤΗΣ Γ.Γ.Π.Σ.Ψ.Δ. (MICROSOFT AZURE)

Η Γ.Γ.Π.Σ.Ψ.Δ. έχει εξασφαλίσει τη δυνατότητα χρήσης υπηρεσιών υπολογιστικού νέφους Microsoft Azure για την κάλυψη των αναγκών της Δημόσιας Διοίκησης. Οι διαθέσιμες υπηρεσίες υπολογιστικού νέφους, οι οποίες μπορούν να χρησιμοποιηθούν στην υλοποίηση του έργου, περιγράφονται και αναλύονται ως εξής:

#### **A) Υποδομές και Υπηρεσίες Νέφους - Infrastructure as a Service (IaaS):**

- **Υποδομές Εικονικών μηχανών (VMs) διαφόρων υπολογιστικών προφίλ, μεγεθών και επεξεργαστικών δυνατοτήτων.** Οι εικονικές μηχανές έχουν τη δυνατότητα επιλογής και χρήσης των λειτουργικών συστημάτων φιλοξενίας (Windows Server ή Linux) και μεγάλη δυνατότητα παραμετροποίησής τους ως προς τις υπολογιστικές δυνατότητές τους και αφορούν στοιχεία όπως τύπος CPU (Intel/AMD), cores, memory, disk, καθώς και στα αντίστοιχα εικονικά δίκτυα ώστε να υπάρχει ασφαλής και απρόσκοπτη πρόσβαση σε αυτά. Προσφέρεται η δυνατότητα αλλαγής μεγεθών των εικονικών μηχανών καθώς και επιλογή μοντέλων με πληρωμή βάση χρήσης (pay as you go) είτε δέσμευσης της χρήσης για μακροχρόνια και σταθερή χρήση φορτίων. Όσον αφορά τη χρήση λειτουργικών συστημάτων Windows αυτή παρέχεται εγγενώς και δεν απαιτείται η προμήθεια των αντίστοιχων αδειών στο πλαίσιο του έργου.
- **Υποδομές Αποθηκευτικών Μέσων (Storage disks) διαφόρων χωρητικότητων.** Δίνεται η δυνατότητα επιλογών μεταξύ διαφορετικού τύπου αποθηκευτικών μέσων όπως τυπικοί μηχανικοί δίσκοι, δίσκοι στερεάς κατάστασης], με επιλογή να μπορούν να διασυνδεθούν με εικονικές μηχανές για αποθήκευση δεδομένων.
- **Υποδομές εικονικών δικτυακών πόρων (Virtual Network resources).** Οι υποδομές αυτές περιέχουν τα απαραίτητα στοιχεία δικτύου τα οποία μπορούν να υλοποιηθούν και συμπληρώνουν τη δικτυακή διασύνδεση των υπολογιστικών υποδομών Νέφους όπως static IP addresses, Bandwidth, Firewalls, Application Gateways (L7), Load Balancers (L4), VPN Gateways. Δίνεται η δυνατότητα διαφόρων επιλογών από κάθε δικτυακό στοιχείο με βάση τις ανάγκες χρήσης του και τα χαρακτηριστικά του. Το περιβάλλον υπολογιστικού νέφους Microsoft Azure έχει ενταχθεί στο εθνικό δίκτυο δημοσίας διοίκησης ΣΥΖΕΥΞΙΣ μέσω διασύνδεσης με Γ.Γ.Π.Σ.Ψ.Δ. και η διευθυνσιοδότηση γίνεται μέσω πόρων ΣΥΖΕΥΞΙΣ.

#### **B) Υποδομές και Υπηρεσίες Νέφους - Platform as a Service (PaaS):**

- **Υπηρεσίες πλατφόρμας Ονοματολογίας Περιοχής DNS** για φιλοξενία και εξυπηρέτηση DNS ζωνών (δημοσίων ή ιδιωτικών) με δυνατότητα διαβάθμισης της υπηρεσίας σε σχέση με τον αριθμό των ζωνών ή/και τον αριθμό των εξυπηρετούμενων αιτημάτων.
- **Υπηρεσίες πλατφόρμας Database as a Service (DBaaS)** για διάφορα είδη Βάσεων Δεδομένων Σχεσιακών (RDBMS) και Μη Σχεσιακών (noSQL DBs) με δυνατότητα κλιμάκωσης των τεχνικών πόρων όπως cores, memory, disk, backup & retention policies ώστε να καλύπτουν μια ευρεία κλίμακα από ανάγκες. Διατίθενται επιλογές για φιλοξενία με κοινή ή απομονωμένη χρήση φυσικών πόρων (shared/dedicated resources) καθώς και δυνατότητα επιλογών μεταξύ διαφορετικού τύπου τεχνολογιών (π.χ. Microsoft SQL Server, MySQL, PostgreSQL, MariaDB, κ.α.). Όσον αφορά τη χρήση λογισμικού ΒΔ της κατασκευάστριας εταιρίας Microsoft (για παράδειγμα SQL, CosmosDB) , αυτή παρέχεται εγγενώς και δεν απαιτείται η προμήθεια των αντίστοιχων αδειών στο πλαίσιο του έργου
- **Υπηρεσίες πλατφόρμας Application Services** για την φιλοξενία και εξυπηρέτηση διαδικτυακών εφαρμογών (Web Hosting as a Service) με δυνατότητα κλιμάκωσης και αυτόματης αυξομείωσης των τεχνικών πόρων cores, memory, disk ώστε να καλύπτουν μια ευρεία κλίμακα αναγκών φιλοξενίας διαδικτυακών εφαρμογών. Διατίθενται επιλογές ως προς το λειτουργικό σύστημα κάθε υπολογιστικού προφίλ (Windows / Linux).

- **Πλατφόρμα εικονικοποίησης (virtualization) σε επίπεδο Λειτουργικού Συστήματος** για την παροχή υπολογιστικών υπηρεσιών και εφαρμογών (ενδεικτικά αναφέρεται η πλατφόρμα ανοικτού κώδικα Docker) και πλατφόρμα ενορχήστρωσης της φάρμας των εικονικών μηχανών (ενδεικτικά αναφέρεται η πλατφόρμα ανοικτού κώδικα Kubernetes).
- **Πλατφόρμα υπηρεσιών Serverless Computing** για εκτέλεση υπολογιστικών φορτίων με στόχο την ανάλυση μεγάλου όγκου δεδομένων και Επιχειρησιακής Ευφυΐας. Δίνονται επιλογές ως προς τα υπολογιστικά προφίλ ώστε να καλύπτουν διαφορετικές ανάγκες.
- **Υπηρεσίες πλατφόρμας διαχείρισης και κλιμάκωσης API** με επιλογές ως προς διαφορετικά υπολογιστικά προφίλ με στοιχεία όπως cache, αριθμός αιτημάτων/sec, κ.α.
- **Υπηρεσίες πλατφόρμας παροχής αποθηκευτικού χώρου (Storage as a Service).** Δίνεται επιλογή σε σχέση με τη διαθέσιμη χωρητικότητα, τον τύπο τον τύπο του αποθηκευτικού χώρου, το επίπεδο απόδοσης/πρόσβασης καθώς και τα επίπεδα διαθεσιμότητας.
- **Υπηρεσίες πλατφόρμας σχεδιασμού και υλοποίησης συστημάτων Data Warehouse και Data Analytics** για υπολογιστικά φορτία σε σχέση με αλγόριθμους ανάλυσης και εξαγωγής επιχειρησιακών συμπερασμάτων.
- **Υπηρεσίες πλατφόρμας αυθεντικοποίησης/πιστοποίησης χρηστών η/και εφαρμογών.** Δίνεται η δυνατότητα επιλογής με βάση στοιχεία όπως ο αριθμός των χρηστών/αντικειμένων που αυθεντικοποιούνται και αποκτούν πρόσβαση, οι πολιτικές ασφαλείας που μπορούν να εφαρμοστούν καθώς και η χρήση πολύ- παραγοντικών μηχανισμών πιστοποίησης (multi-factor authentication).
- **Υπηρεσίες πλατφόρμας Αντιγράφων ασφαλείας (Backup) / Επαναφοράς (Recovery)** ώστε να λαμβάνονται αντίγραφα ασφαλείας σε υπολογιστικούς πόρους που βρίσκονται εγκατεστημένοι είτε τοπικά (On-premises) είτε στη περιβάλλον υπολογιστικού νέφους. Ως προστατευόμενοι υπολογιστικοί πόροι δύνανται να θεωρηθούν στοιχεία όπως VMs, DBs, Folders/Files. Υπάρχει η δυνατότητα επιλογής επαναφοράς των προστατευμένων υποδομών είτε τοπικά (On-premises) είτε στο περιβάλλον υπολογιστικού νέφους.
- **Υπηρεσίες πλατφόρμας εικονικού περιβάλλοντος εργασίας χρήστη (Virtual Desktop Environment)** με δυνατότητα επιλογής των υπολογιστικών πόρων cores, memory, storage, δημιουργώντας ένα εικονικό περιβάλλον εργασίας για κάθε χρήστη. Με βάση το είδος χρήσης, προσφέρονται επιλογές υπολογιστικών προφίλ (τυπική/αυξημένη/υψηλή χρήση) καθώς επίσης και η δυνατότητα ανάθεσης συγκεκριμένης εικονικής μηχανής σε χρήστες ή κοινόχρηστης χρήσης δεξαμενής εικονικών μηχανών για πολλαπλούς χρήστες (με παράλληλη ανεξαρτησία και απομόνωση των εικονικών περιβαλλόντων εργασίας των χρηστών μεταξύ τους).
- **Υπηρεσίες πλατφόρμας ολοκλήρωσης συστημάτων** με ανταλλαγή events και messages μεταξύ τους. Δίνεται η δυνατότητα επιλογών μεταξύ διαφορετικών προφίλ χρήσης με βάση στοιχεία όπως αριθμός operations/events/messages.
- **Υπηρεσίες πλατφόρμας Προστασίας/Ασφάλειας έναντι επιθέσεων Άρνησης Υπηρεσίας (DDoS)** για την προστασία συστημάτων και υπηρεσιών έναντι DDoS επιθέσεων.
- **Υπηρεσίες πλατφόρμας Συστημάτων Ασφαλείας και Ανάλυσης Δεδομένων** (ενδεικτικά αναφέρονται υπηρεσίες Security Information and Event Management), όπου δίνεται η δυνατότητα κλιμάκωσης και επιλογών με βάση στοιχεία όπως όγκος των αναλυόμενων δεδομένων/αρχείων καταγραφής.
- **Υπηρεσίες πλατφόρμας φιλοξενίας διαχείρισης και υποστήριξης εφαρμογών Internet of Things (IoT)** στις οποίες δίνεται δυνατότητα κλιμάκωσης και επιλογών με βάση το επίπεδο χρήσης, με στοιχεία όπως αριθμός συνδεδεμένων συσκευών, αριθμός μηνυμάτων.

- **Υπηρεσίες πλατφόρμας παρακολούθησης του κόστους χρήσης όλων των ανωτέρω προσφερόμενων νεφούπολογιστικών υπηρεσιών** με χρήση έτοιμων και εξειδικευμένων εργαλείων λογισμικού, με δυνατότητες διαβαθμισμένης πρόσβασης και ελέγχου δικαιωμάτων (role-based security) σε χρήστες ή/και ομάδες χρηστών, ώστε η Γ.Γ.Π.Σ.Ψ.Δ. να παρακολουθεί το κόστος χρήσης των υποδομών Νέφους που κατανέμονται στους Φορείς/Οργανισμούς του Δημοσίου Τομέα.
  - Κατά τη φάση της προσφοράς, ο Ανάδοχος θα παρουσιάσει τη φυσική αρχιτεκτονική της προτεινόμενης λύσης περιγράφοντας αναλυτικά τις τεχνολογίες, το λογισμικό εφαρμογών (εμπορικά προϊόντα ή πλατφόρμες ανοικτού κώδικα) και τον εξοπλισμό που θα χρησιμοποιηθεί, καθώς και τις απαιτήσεις σε πόρους και υποδομές που επιθυμεί να αξιοποιήσει για την υποστήριξη του συστήματος.
  - Τυχόν ασυμβατότητες με τις διατιθέμενες υποδομές, που θα εμφανιστούν κατά την υλοποίηση του ζητούμενου συστήματος, θα πρέπει να αρθούν με ενέργειες του Αναδόχου, μετά από έγκριση της Αναθέτουσας Αρχής και χωρίς πρόσθετες οικονομικές απαιτήσεις από την πλευρά του.

### **ΥΠΟΔΟΜΗ ON-PREMISE ΥΠΟΛΟΓΙΣΤΙΚΟΥ ΝΕΦΟΥΣ ΤΗΣ Γ.Γ.Π.Σ.Ψ.Δ.**

Στο on-premise Υπολογιστικό Νέφος που διαχειρίζεται η Γ.Γ.Π.Σ.Ψ.Δ. παρέχονται οι εξής υπηρεσίες και αδειοδοτήσεις:

- Παροχή **εικονικών μηχανών (VMs)**. Το λογισμικό εικονοποίησης που χρησιμοποιείται είναι της εταιρίας VMWARE.
- **Backup της εικονικής μηχανής.**
- Υποδομή Δικτύου (**switching**).
- Υπηρεσίες ελέγχου Δικτυακής πρόσβασης (**firewall**).
- Υπηρεσίες **Load Balancing** στο web layer & ssl off-loading.
- Υπηρεσίες **DDoS** προστασίας.
- **Αδειοδότηση προϊόντων Microsoft** που αφορούν λειτουργικά συστήματα (**Windows Servers**) και διαχείρισης βάσεων δεδομένων (SQL Server).
- Αδειοδότηση προϊόντων που αφορούν επίπεδο **middleware** (application και web servers) τεχνολογίας **Oracle**. Συγκεκριμένα:
  - ο Internet Application Server Enterprise Edition (Forms, Reports, BI Publisher, OAM, LDAP)
  - ο Weblogic Server Enterprise Edition
  - ο Web Tier
- Υπηρεσία **DBaaS (Database as a Service)** μέσω της υποδομής **Oracle Exadata Cloud@Customer (ExaCC)**, η οποία περιγράφεται λεπτομερώς στη συνέχεια.
- Υπηρεσία **DBBaaS (Database Backup as a Service)** μέσω της υποδομής συνεχούς λήψης αντιγράφων ασφαλείας Βάσεων Δεδομένων **Oracle Zero Data Loss Recovery Appliance (ZDLRA)**, η οποία περιγράφεται λεπτομερώς στη συνέχεια.

### **Περιγραφή υποδομής DBaaS βάσεων δεδομένων Oracle ExaCC της Γ.Γ.Π.Σ.Ψ.Δ.**

Η Γ.Γ.Π.Σ.Ψ.Δ., με σκοπό την αναβάθμιση των παρεχόμενων υπηρεσιών της σε επίπεδο PaaS, έχει θέσει σε παραγωγική λειτουργία την υποδομή υπολογιστικού νέφους **Oracle Exadata Cloud@Customer X8M (ExaCC)** και την υποδομή συνεχούς λήψης αντιγράφων ασφαλείας

Βάσεων Δεδομένων **Oracle Zero Data Loss Recovery Appliance X8M (ZDLRA)** με το έργο «Παροχή Υπηρεσιών Ιδιωτικού Υπολογιστικού Νέφους Βάσεων Δεδομένων και Προμήθεια Υποδομής Συνεχούς Λήψης Αντιγράφων Ασφαλείας Βάσεων Δεδομένων».

Οι υποδομές είναι εγκατεστημένες τόσο στο κύριο όσο και στο εφεδρικό κέντρο δεδομένων της Γ.Γ.Π.Σ.Ψ.Δ. και παρέχουν τις παρακάτω υπηρεσίες για τη χρονική διάρκεια της σύμβασης του έργου:

- **Database as a Service:** Βάσεις δεδομένων ως υπηρεσία.
- **Continuous Database Backup as a Service:** Συνεχή αντίγραφα ασφαλείας βάσεων δεδομένων ως υπηρεσία.

Οι υποδομές υπολογιστικού νέφους στο εφεδρικό μηχανογραφικό κέντρο της Γ.Γ.Π.Σ.Ψ.Δ. προσφέρουν τους ίδιους συνολικούς διαθέσιμους φυσικούς πόρους με αυτούς του κύριου μηχανογραφικού κέντρου. Ωστόσο, όσο αυτό λειτουργεί ως εφεδρικό κέντρο, ενεργοποιημένοι θα είναι μόνο οι απαραίτητοι πόροι για να γίνεται ο απαιτούμενος συγχρονισμός των βάσεων δεδομένων μεταξύ παραγωγικού και εφεδρικού συστήματος. Στη συνέχεια δίδονται περισσότερες πληροφορίες για την εν λόγω υποδομή.

### **Υποδομή υπολογιστικού νέφους Exadata Cloud@Customer X8M**

Η υποδομή υπολογιστικού νέφους **Exadata Cloud@Customer X8M** προσφέρει φιλική γραφική web διεπαφή, μέσω της οποίας η Γ.Γ.Π.Σ.Ψ.Δ. ανά πάσα στιγμή μπορεί εύκολα να δημιουργεί εικονικές μηχανές, με κατάλληλα υποστηριζόμενο λειτουργικό σύστημα, συστοιχίες βάσεων δεδομένων (database clusters) και βάσεις δεδομένων (databases) προσφέροντας υπηρεσίες Platform as a Service και συγκεκριμένα υπηρεσίες **Database as a Service**.

Η υποδομή περιλαμβάνει τον απαραίτητο εξοπλισμό, το λογισμικό και τις υπηρεσίες που είναι απαραίτητες για την καθημερινή λειτουργία, συντήρηση και παρακολούθηση των συστημάτων που φιλοξενούνται στη Γ.Γ.Π.Σ.Ψ.Δ. σε επίπεδο βάσης δεδομένων.

Η υπηρεσία υπολογιστικού νέφους περιλαμβάνει το λογισμικό της **Oracle Database Enterprise Edition** καθώς και όλες τις **διαθέσιμες προεκτάσεις (options)** του. Συγκεκριμένες προεκτάσεις της Oracle Database Enterprise Edition θα βοηθήσουν σε συνδυασμό με το προσφερόμενο υλικό της υπηρεσίας υπολογιστικού νέφους τη Γ.Γ.Π.Σ.Δ.Δ να ανταπεξέλθει στην συνεχώς αυξανόμενη χρήση του συστήματος και να αποφευχθεί οποιοσδήποτε κορεσμός του συστήματος αποθήκευσης. Οι προεκτάσεις αυτές είναι:

- **In Memory** - Ενσωματωμένη τεχνολογία αποθήκευσης δεδομένων σε μορφή κολώνας στη μνήμη του συστήματος σε συμπιεσμένη μορφή, χωρίς να απαιτούνται αλλαγές στο σχήμα της ΒΔ ή στον κώδικα των εφαρμογών.
- **Advanced Compression** - υποστηρίζει την αυτόματη συμπίεσης δεδομένων βάσει πραγματικής χρήσης και πολιτικών διαχείρισης του κύκλου ζωής δεδομένων. Εξοικονομεί πόρους του αποθηκευτικού συστήματος τόσο χωρητικότητας μιας και συμπιέζει έως και 4x τα δεδομένα αλλά και εύρος I/O μιας και απαιτούνται λιγότερες κλήσεις (IOPS) για ανάκτηση συμπιεσμένων δεδομένων.
- **Partitioning** - Κατάτμηση μεγάλων πινάκων σε partitions και τοποθέτησής τους σε διαφορετικούς δίσκους με υποστήριξη πολλαπλών μεθόδων κατάτμησης range, list, hash, rangelist, list-range, range - hash, listhash, list-list και interval. Με τη χρήση του partitioning περιορίζεται η διαδικασία εύρεσης δεδομένων ενός εκτελούμενου ερωτήματος μόνο στα τμήματα του πίνακα που ικανοποιούν το κριτήριο εύρεσης, π.χ. έτος, μήνας, κωδικός προϊόντος, γεωγραφική περιοχή, κτλ.



Επιπλέον, η υπηρεσία υπολογιστικού νέφους, Exadata Cloud at Customer X8M εμπεριέχει **ενσωματωμένη αδειοδότηση έτοιμου λογισμικού Oracle Database Enterprise Edition** με τις παρακάτω **λειτουργικότητες (Database Options)**:

- Λογισμικό υψηλής διαθεσιμότητας και ισοκατανομής φόρτου εργασίας (**Oracle Real Application Clusters**) που προσφέρει τη δυνατότητα λειτουργίας πολλαπλών instances της βάσης δεδομένων σε διαφορετικούς κόμβους ενός hardware cluster με ταυτόχρονη πρόσβαση σε μια κοινή Β.Δ. διασφαλίζοντας υψηλή διαθεσιμότητα και ισοκατανομή φόρτου εργασίας.
- Λογισμικό αυτόματης διάγνωσης προβλημάτων (**Oracle Diagnostics Pack**) που προσφέρει ανεπτυγμένες δυνατότητες συνεχούς συλλογής και ανάλυσης στατιστικών στοιχείων χρήσης και επίδοσης της Β.Δ. και δυναμική παρακολούθηση των σχετικών παραμέτρων.
- Λογισμικό αυτόματης επίλυσης προβλημάτων (**Oracle Tuning Pack**) που διαθέτει δυνατότητες SQL tuning και εφαρμογή βελτιώσεων διαφανώς ως προς τις εφαρμογές.
- Λογισμικό για αυξημένη ασφάλεια και κρυπτογράφηση των δεδομένων στη ΒΔ (**Oracle Advanced Security**) που υποστηρίζει την συνολική και επιλεκτική κρυπτογράφηση και αποκρυπτογράφηση των αποθηκευμένων ευαίσθητων δεδομένων δίχως να απαιτούνται αλλαγές στον κώδικα των εφαρμογών.
- Λογισμικό προστασίας ευαίσθητων δεδομένων από τους χρήστες (**Oracle Database Vault**) που επιτρέπει τον αποκλεισμό των διαχειριστών της βάσης δεδομένων από συγκεκριμένους πίνακες και δεν επιτρέπει την εκτέλεση οποιαδήποτε ερωτήματος ή ενημέρωσης των συγκεκριμένων πινάκων.
- Λογισμικό συγκάλυψης και υποσυνόλου δεδομένων (**Oracle Data Masking and Subsetting**) που θα αποαυτοποιεί (mas) ευαίσθητα δεδομένων σε μη παραγωγικά περιβάλλοντα με πλήρη σεβασμό στη ορθή λειτουργία των εφαρμογών και με προαιρετικά ταυτόχρονη μείωση του μεταφερόμενου όγκου δεδομένων.
- Λογισμικό ελέγχου πρόσβασης δεδομένων με χρήση ετικετών (**Oracle Label Security**) που επιτρέπει τη δημιουργία πολιτικών ασφαλείας σε επίπεδο πρόσβασης εγγραφών βασισμένο σε στρατιωτικά πρότυπα διαβαθμίσεως με χρήση ετικετών.
- Λογισμικό συμπίεσης δεδομένων στη ΒΔ (**Oracle Advanced Compression**) που επιτρέπει την αυτόματη συμπίεση δεδομένων βάσει πραγματικής χρήσης και πολιτικών διαχείρισης του κύκλου ζωής δεδομένων μειώνοντας αισθητά την επιβάρυνση σε χώρο του αποθηκευτικού συστήματος και επιταχύνοντας τα ερωτήματα των εφαρμογών.
- Λογισμικό για κατάτμηση πινάκων ΒΔ (**Oracle Partitioning**) που επιτρέπει την κατάτμηση μεγάλων πινάκων σε partitions και τοποθέτησής τους σε διαφορετικούς δίσκους με υποστήριξη των μεθόδων κατάτμησης όπως range, list, hash, range-range, list-range, range - hash, list- hash, list-list και interval διασφαλίζοντας χαμηλότερο χρόνο απόκρισης των ερωτημάτων αλλά και καλύτερη διαχείριση του κύκλου ζωής των δεδομένων.
- Λογισμικό για καλύτερο διαμοιρασμό πόρων, αυξημένη ενοποίηση και γρήγορη υλοποίηση ΒΔ (**Oracle Multitenant**) που προσφέρει τη δυνατότητα φιλοξενίας πολλαπλών βάσεων δεδομένων κάτω από ένα κοινό κέλυφος δομών μνήμης, background διαδικασιών και ορισμού των διαθέσιμων πόρων σε καθεμία από αυτές.
- Λογισμικό για ανάλυση δεδομένων σε πραγματικό χρόνο στην μνήμη (**Oracle Database in Memory**) που προσφέρει τη δυνατότητα αποθήκευσης δεδομένων σε μορφή κολώνας στη μνήμη του συστήματος σε συμπιεσμένη μορφή, χωρίς να απαιτούνται αλλαγές στο σχήμα

της ΒΔ ή στον κώδικα των εφαρμογών επιταχύνοντας ερωτήματα αναλύσεων ή γενικά ερωτήματα που προσπελάζουν πεδία (κολώνες) στην βάση δεδομένων.

- Λογισμικό εξελιγμένης ανάλυσης δεδομένων (**Oracle Advanced Analytics**) που προσφέρει τη δυνατότητα εκτέλεσης μέσα στη βάση δεδομένων αναλυτικών προβλέψεων (predictive analytics) και παροχή αλγορίθμων εξόρυξης δεδομένων (data mining).
- Λογισμικό εξελιγμένων λειτουργιών για συγχρονισμένα αντίγραφα ΒΔ (**Oracle Active Data Guard**) που προσφέρει τη δυνατότητα εκτέλεσης read only φόρτων εργασίας από το πλήρως συγχρονισμένο εφεδρικό κέντρο δεδομένων αποφορτίζοντας το παραγωγικό περιβάλλον Λογισμικό πολυδιάστατης ανάλυσης δεδομένων (Oracle Online Analytical Processing – OLAP) που προσφέρει τη δυνατότητα δημιουργίας πολυδιάστατων κύβων (MOLAP) επιταχύνοντας εξελιγμένες αναλύσεις δεδομένων.
- Λογισμικό δοκιμών εφαρμογών (**Oracle Real Application Testing**) που προσφέρει το κατάλληλο εργαλείο για την καταγραφή του φόρτου εργασίας της βάσης δεδομένων και αναπαραγωγής του σε περιβάλλον δοκιμών για τη διασφάλιση ομαλής μετάβασης σε νέα έκδοση λειτουργικού συστήματος, βάσης δεδομένων ή και αλλαγής του υποκείμενου υλικού υποδομής.
- Λογισμικό χωρικών δεδομένων και γραφημάτων (**Oracle Spatial and Graph**) που προσφέρει τεχνολογία αποθήκευσης και επεξεργασίας γεωγραφικών δεδομένων με δυνατότητα εγγενούς υποστήριξης γεωγραφικού τύπου δεδομένων (διανυσματικά, raster, 3D) και τελεστών (spatial operators). Επιπλέον, προσφέρει υποστήριξη geocoding δεδομένων και εγγενή τύπο δεδομένων για την αποθήκευση, διαχείριση τοπολογιών (topology data model) και δομών δικτύου (network data model).
- Λογισμικό διαχείρισης κύκλου ζωής ΒΔ (**Oracle Database Lifecycle Management Pack for Oracle Database**) που προσφέρει το κατάλληλο γραφικό web εργαλείο για την πλήρη αυτοματοποίηση εργασιών της βάσης δεδομένων, όπως μεταφορά, αντιγραφή, configuration management και τη συνεχή ενημέρωση και εφαρμογή διαθέσιμων ενημερώσεων του λογισμικού ΣΔΒΔ.

### **Υποδομή συνεχούς λήψης αντιγράφων ασφαλείας Βάσεων Δεδομένων Oracle Zero Data Loss Recovery Appliance X8M**

Η υποδομή συνεχούς λήψης αντιγράφων ασφαλείας Βάσεων Δεδομένων **Oracle Zero Data Loss Recovery Appliance X8M** (ZDLRA) προσφέρει φιλική γραφική web διεπαφή, μέσω της οποίας η Γ.Γ.Π.Σ.Ψ.Δ. ανά πάσα στιγμή μπορεί εύκολα να διαχειρίζεται τα αντίγραφα ασφαλείας βάσεων δεδομένων Oracle και τις αντίστοιχες πολιτικές ασφαλείας προσφέροντας υπηρεσίες Database Backup as a Service.

Το ZDLRA προσφέρει λειτουργικότητα λήψης, διατήρησης και επαναφοράς αντιγράφων ασφαλείας βάσεων δεδομένων Oracle με τα εξής οφέλη:

- Εξάλειψη απώλειας δεδομένων χρησιμοποιώντας τεχνική τύπου Data Guard για την συνεχή αποστολή αλλαγών των βάσεων δεδομένων στο σύστημα backup.
- Συνεχή επικύρωση αντιγράφων ασφαλείας για αποφυγή σιωπηλής αλλοίωσης δεδομένων ή άλλων προβλημάτων.
- Γρήγορη ανάκτηση σε οποιοδήποτε χρονικό σημείο (any point-in-time).
- Προστασία από:
  - κακόβουλο λογισμικό ή ανθρώπους,

- τυχαία διαγραφή δεδομένων, ανθρώπινα λάθη,
- βλάβες εφαρμογών.
- Δυνατότητα προαιρετικής χρήσης ταινιών (tape libraries) για αποφόρτωση των αντιγράφων ασφαλείας.
- Δυνατότητα replication των αντιγράφων ασφαλείας στην προσφερόμενη υποδομή του εφεδρικού κέντρου δεδομένων.

### 7.2.2.3 Κέντρο Διαλειτουργικότητας ΓΓΠΣΨΔ

Το Κέντρο Διαλειτουργικότητας (ΚΕ.Δ) αναπτύχθηκε από τη Γενική Γραμματεία Πληροφοριακών Συστημάτων Και Ψηφιακής Διακυβέρνησης, με στόχο να εξασφαλίζει ένα ενιαίο περιβάλλον (υποδομή) ανάπτυξης, εγκατάστασης και χρήσης διαδικτυακών υπηρεσιών, μέσω του οποίου ανταλλάσσονται επιχειρησιακά δεδομένα μεταξύ του Υπουργείου Οικονομικών και των Φορέων του Δημοσίου.

Οι διαδικτυακές υπηρεσίες (web services) είναι υπηρεσίες ανταλλαγής δεδομένων μεταξύ πληροφοριακών συστημάτων ή εφαρμογών, διατίθενται στους Φορείς του Δημοσίου σε εικοσιτετράωρη βάση επί επτά ημέρες την εβδομάδα και συμβάλλει:

- Στην έγκυρη, άμεση και επικαιροποιημένη διάθεση πληροφοριών μεταξύ των Δημοσίων Φορέων από ένα κεντρικό – μοναδικό σημείο,
- Στην επίτευξη οικονομιών κλίμακας μέσω της ορθής διάθεσης δεδομένων μεταξύ των Φορέων, από ένα κεντρικό σημείο, μέσα από υποδομές κυβερνητικού νέφους (G-Cloud).

Το Κέντρο Διαλειτουργικότητας (ΚΕ.Δ) παρέχει στους Φορείς τα μέσα για την αδιάλειπτη επιχειρησιακή και παραγωγική λειτουργία εξασφαλίζοντας υψηλές συνθήκες ασφάλειας πληροφοριών. Το ΚΕ.Δ για λόγους Προστασίας Προσωπικών Δεδομένων δεν αποθηκεύει επιχειρησιακή ή διοικητική πληροφορία.

Η απρόσκοπτη παροχή διοικητικών – επιχειρησιακών πληροφοριών, καθώς και η εξασφάλιση της ποιοτικής διακίνησης και διαχείρισης της πληροφορίας ενισχύει τη διαφάνεια στον Δημόσιο Τομέα.

Επίσης, με τη βοήθεια των κατάλληλων εργαλείων, έχει τη δυνατότητα σχεδίασης και εγκατάστασης αυτοποιημένων επιχειρησιακών διαδικασιών (BPM), ανακατεύθυνσης και επεξεργασίας δεδομένων, με αποτέλεσμα τη μείωση του χρόνου απασχόλησης του τεχνικού προσωπικού με ίδιες, επαναλαμβανόμενες εργασίες.

Η υλοποίηση των διαδικτυακών υπηρεσιών μέσω του ΚΕ.Δ κρίνεται αναγκαία δεδομένου ότι το ΚΕ.Δ. εξασφαλίζει:

- Τη διάθεση των διαδικτυακών υπηρεσιών προς όλους τους Φορείς του Δημοσίου από ένα και μοναδικό σημείο μέσα από σύγχρονη και εξελιγμένη πλατφόρμα ESB.
- Την αξιοποίηση και σύνθεση των διαθέσιμων διαδικτυακών υπηρεσιών για σύνθετες διαδικτυακές υπηρεσίες (web services orchestration)
- Την υιοθέτηση κοινών κανόνων/προτύπων σε ότι αφορά στην υλοποίηση των διαδικτυακών υπηρεσιών με την υιοθέτηση του Κοινού Οδηγού Υλοποίησης διαδικτυακών υπηρεσιών.
- Την αναβάθμιση της επικοινωνίας μεταξύ Δημοσίων Φορέων μέσα από την Εφαρμογή Διαχείρισης Αιτημάτων, που παρέχει ένα ηλεκτρονικοποιημένο τρόπο επικοινωνίας και διακίνησης/ανταλλαγής πληροφορίας.

Πιο συγκεκριμένα, το ΚΕ.Δ περιλαμβάνει:

- την Εφαρμογή Διαχείρισης Αιτημάτων Διαλειτουργικότητας (ΕΔΑ),
- την Πλατφόρμα Διαχείρισης και Υποστήριξης των Διαδικτυακών Υπηρεσιών (web services) Enterprise Service Bus (ESB), JBOSS fuse enterprise service bus
- τον Κοινό Οδηγό Υλοποίησης Διαδικτυακών Υπηρεσιών,
- την Πολιτική Ορθής Χρήσης των Διαδικτυακών Υπηρεσιών.

Για την ένταξη σε παραγωγική λειτουργία Φορέα, θα πρέπει να ακολουθεί την Πολιτική Ορθής Χρήσης Διαδικτυακών Υπηρεσιών του Υπουργείου Ψηφιακής Διακυβέρνησης, καθώς και τη σωστή τήρηση του αρχείου καταγραφής-ιχνηλασιμότητας κλήσεων.

Ακόμα, με τη χρήση του Κοινού Οδηγού Υλοποίησης Διαδικτυακών Υπηρεσιών προωθείται η καθιέρωση ενός πρότυπου στη Διαλειτουργικότητα του Ελληνικού Δημοσίου.

Το Κέντρο Διαλειτουργικότητας της Γ.Γ.Γ.Π.Σ.Ψ.Δ. εξυπηρετεί όλον τον Δημόσιο, ευρύτερο Δημόσιο Τομέα, αλλά και τις Τράπεζες σε ότι αφορά τη Διαλειτουργικότητα μεταξύ των Πληροφοριακών Συστημάτων των Φορέων και αποτελείται από τις παρακάτω εφαρμογές και διαδικτυακές υπηρεσίες:

### **Η Πλατφόρμα Διαχείρισης και Υποστήριξης των Διαδικτυακών Υπηρεσιών (web services)**

Η Πλατφόρμα Διαχείρισης και Υποστήριξης των Διαδικτυακών Υπηρεσιών (web services) Enterprise Service Bus (ESB) είναι μια πλατφόρμα λογισμικού που αξιοποιεί ένα πλαίσιο προτύπων και κανόνων για την παροχή υπηρεσιών ανταλλαγής δεδομένων μεταξύ συστημάτων και εφαρμογών, μέσω ενός ενιαίου μοντέλου μηνυμάτων και διαδικτυακών υπηρεσιών. Επιτρέπει τη διασύνδεση ετερογενών υποδομών (ή συστημάτων) και των υπηρεσιών τους μέσα από ένα κοινό κανάλι που χρησιμοποιεί διεθνείς κανόνες επικοινωνίας. Στηρίζεται στην αρχιτεκτονική Service Oriented Architecture (SOA) για ανάπτυξη, εγκατάσταση, εκτέλεση και διαχείριση υπηρεσιών (services) σε έναν οργανισμό.

Χαρακτηριστικά του ESB είναι :

- Η Διαχείριση/Παρακολούθηση Επιχειρησιακών Διαδικασιών και Συναλλαγών,
- Το Αποθετήριο Διαδικτυακών Υπηρεσιών & η Διαχείριση Διαδικτυακών Υπηρεσιών,
- Η επαναχρησιμοποίηση επιχειρησιακής λογικής ηλεκτρονικών υπηρεσιών,
- Η προσαρμογή μηνυμάτων και αρχείων για την ομογενοποίηση των διαφορετικών τεχνολογιών,
- Η ασφάλεια των Διαδικτυακών υπηρεσιών
- Τα Κοινά Πρότυπα Υλοποίησης Διαδικτυακών Υπηρεσιών.
- Το ολοκληρωμένο περιβάλλον ανάπτυξης,
- Η υπηρεσία μηνυμάτων

Για την Πλατφόρμα Διαχείρισης και Υποστήριξης των Διαδικτυακών Υπηρεσιών (web services) Enterprise Service Bus (ESB) εγκαταστάθηκε το λογισμικό JBoss Fuse το οποίο αποτελείται από τέσσερις (4) βασικές τεχνολογίες:

- Apache Camel: δημιουργία εφαρμογών με βάση μοτίβα (patterns) βασισμένα στην λογική της επιχειρησιακής ολοκλήρωσης (Enterprise Integration).
- Apache CXF: σύνδεση εφαρμογών με SOAP HTTP και RESTful HTTP.
- Apache ActiveMQ: υπηρεσίες μηνυμάτων (core messaging).
- Fabric8: υλοποίηση συστάδας (cluster) μεταξύ πολλαπλών κόμβων (nodes) του Jboss Fuse

Το λογισμικό JBoss Fuse προσφέρει τα ακόλουθα χαρακτηριστικά:

- Ολοκληρωμένο Περιβάλλον Ανάπτυξης (IDE).
- Σύνδεσμοι (connectors) για την επικοινωνία ανάμεσα σε ετερογενή συστήματα.
- Μετασχηματισμοί (transformations) XSLT μεταξύ των μηνυμάτων XML μέσω δράσεων/ενεργειών (actions).
- Σύνθεση και δρομολόγηση υπηρεσιών (Service Composition and Routing) και εκτέλεση υπηρεσιών ενορχήστρωσης (orchestration).
- Εγκατάσταση των διαδικτυακών υπηρεσιών (deployment) μέσα σε containers που εκτελούνται σε όλη τη συστάδα (cluster).

Το εν λόγω λογισμικό έχει εγκατασταθεί σε περιβάλλον της Γ.Γ.Π.Σ.Ψ.Δ. αξιοποιώντας την υφιστάμενη υποδομή της Γ.Γ.Π.Σ.Ψ.Δ. σε σχέση με το υφιστάμενο LDAP – Single Sign On (SSO), έχει παραμετροποιηθεί και έχουν αναπτυχθεί «κοινές λειτουργίες (common artifacts) του ESB» που αξιοποιούν όλες οι διαδικτυακές υπηρεσίες .

Το JBoss Fuse ESB αποτελεί υποδομή «Κεντρικού Εξοπλισμού» με αντίστοιχες δυνατότητες και με αντίστοιχη αρχιτεκτονική για την κάλυψη των αναγκών της Γ.Γ.Π.Σ.Ψ.Δ..

### **Ποσοτικά στοιχεία τέλος του 2021**

Με αύξηση πάνω από 100% κάθε έτος στο πλήθος των κλήσεων

- **Πάνω από 130 διαδικτυακές υπηρεσίες με 375 μεθόδους**
- **297 εκ. κλήσεις διαδικτυακών υπηρεσιών**
- **265 εκ. κλήσεις αφορούν το OAuth2.0**

### **Η Εφαρμογή Διαχείρισης Αιτημάτων (ΕΔΑ)**

Η Εφαρμογή Διαχείρισης Αιτημάτων Διαλειτουργικότητας (ΕΔΑ) η οποία παρέχει τη δυνατότητα υποβολής, ενημέρωσης, τροποποίησης, έγκρισης και ακύρωσης των αιτημάτων των Φορέων με τη χρήση διαπιστευτηρίων, που παρέχονται από Αρχές Πιστοποίησης. Μέσω της ΕΔΑ καταγράφονται τα στοιχεία των πληροφοριακών συστημάτων του Φορέα και δίνεται η δυνατότητα εξουσιοδότησης υπαλλήλων του Φορέα για τη διαχείριση των αιτημάτων του.

Για το έλεγχο της αυθεντικοποίησης γίνεται χρήση του LDAP και των διαπιστευτηρίων των εξωτερικών χρηστών για τις διαδικτυακές εφαρμογές του Κέντρου Διαλειτουργικότητας. Η εφαρμογή κάνει χρήση των τεχνολογιών Java, JSPs, Spring, κλπ.

Μέσω της εφαρμογής αυτής τηρούνται οι εξουσιοδοτήσεις των φορέων, για τους χρήστες τους προκειμένου να χρησιμοποιήσουν τις παρεχόμενες υπηρεσίες, και υποστηρίζονται διαδικασίες ανανέωσης, αναστολής και ανάκλησης της εξουσιοδότησης του χρήστη από το φορέα.

Τα δεδομένα της εγγραφής των χρηστών και των εξουσιοδοτήσεων χρήσης των υπηρεσιών του Κέντρου Διαλειτουργικότητας (ΚΕ.Δ.) ολοκληρώνονται με τη διαχείριση ρόλων και πολιτικών ασφαλείας και το μηχανισμό εποπτείας του συστήματος.

Η εφαρμογή υποστηρίζει την έκδοση και τη διαχείριση διαπιστευτηρίων πρόσβασης, καθώς και τη διαχείριση ψηφιακών πιστοποιητικών για εξυπηρετητές (servers) τρίτων.

Η χρήση της εφαρμογής γίνεται με τους κωδικούς των εξωτερικών χρηστών για τις διαδικτυακές εφαρμογές του Υπουργείου Ψηφιακής Διακυβέρνησης για όλους τους Φορείς του Δημοσίου και τους εξουσιοδοτημένους χρήστες.

### **Υπηρεσία Αυθεντικοποίησης Χρηστών (Auth2.0 και Auth2.0 PA)**

Η διαδικτυακή υπηρεσία Αυθεντικοποίησης Χρηστών (Φυσικών και Νομικών Προσώπων)

Ο Auth2 λειτουργεί με βάση το πρωτόκολλο Auth2.0. Στόχος της εν λόγω υπηρεσίας αποτελεί η πιστοποίηση μεγάλου πλήθους χρηστών σε εφαρμογές διαδικτύου από τους Φορείς στα δικά τους πληροφοριακά συστήματα με ασφαλή τρόπο κάνοντας χρήση διαπιστευτηρίων που παρέχονται από την ΓΓΠΣΨΔ .

Η υπηρεσία Αυθεντικοποίησης Πολιτών Auth2.0 επιστρέφει στον Φορέα ως πληροφορία το ΑΦΜ και βασικά στοιχεία του προσώπου (όπως Όνομα, Επώνυμο, Πατρώνυμο, Μητρώνυμο, Έτος Γέννησης, username αν πρόκειται για Φυσικό Πρόσωπο ή Επωνυμία, username αν πρόκειται για Νομικό Πρόσωπο).

Μια παραλλαγή της παραπάνω υπηρεσίας είναι η Αυθεντικοποίηση Χρηστών Δημόσιας Διοίκησης (οAuth2.0 PA) η οποία αφορά την είσοδο υπαλλήλων Φορέων σε εφαρμογές κατά την άσκηση των υπηρεσιακών τους καθηκόντων.

### **Υπηρεσία Αυθεντικοποίησης Χρηστών (οAuth2.0 OTP) δύο παραγόντων με χρήση Κωδικού μίας Χρήσης (One Time Password)**

Η διαδικτυακή υπηρεσία Κωδικού μίας Χρήσης (One Time Password) υποστηρίζει την αυθεντικοποίηση χρηστών με έλεγχο δύο παραγόντων (Two Factor Authentication).

Ο κωδικός πρόσβασης μιας χρήσης (OTP), ο οποίος είναι επίσης γνωστός ως δυναμικός κωδικός, είναι ένας κωδικός πρόσβασης που ισχύει μόνο για μία συνεδρία σύνδεσης ή συναλλαγή, σε ένα σύστημα υπολογιστή ή άλλη ψηφιακή συσκευή. Στόχος της εν λόγω υπηρεσίας είναι η προσθήκη ενός ακόμα επιπέδου ασφάλειας που εξασφαλίζει ότι ο χρήστης είναι έγκυρος για τις επόμενες ενέργειες του σε μία εφαρμογή.

## **7.3 Συνοπτική Περιγραφή Φυσικού Αντικειμένου της Σύμβασης**

### **7.3.1 Συνοπτικό Αντικείμενο της Σύμβασης**

Το έργο αφορά στην ανάπτυξη και θέση σε λειτουργία πληροφοριακού συστήματος το οποίο θα χρησιμοποιηθεί για την υποστήριξη διαδικασιών και λειτουργιών εποπτείας της αγοράς, από το στάδιο του σχεδιασμού έως το στάδιο επιβολής διοικητικών κυρώσεων και αξιολόγησης των ετήσιων προγραμμάτων εποπτείας της αγοράς. Θα διασφαλιστεί διαβαθμισμένη πρόσβαση όλων των αρμοδίων αρχών εποπτείας της αγοράς, επιθεωρητών, οικονομικών φορέων και καταναλωτών.

Πιο συγκεκριμένα το Πληροφοριακό Σύστημα Ελέγχου Αγοράς Βιομηχανικών Προϊόντων (ΠΣ-ΕΑΒΠ) θα υποστηρίξει:

- Τον προγραμματισμό των τακτικών ελέγχων, οι οποίοι θα προκύπτουν από τις παραμέτρους τις οποίες θα θέτει η Γενική Γραμματεία Βιομηχανίας και σχετίζονται με την κατάταξη των βιομηχανικών προϊόντων σε βαθμούς επικινδυνότητας (Υψηλός, Μεσαίος, Χαμηλός)
- Την υποδοχή καταγγελιών
- Την καταχώρηση Ατυχημάτων , αναγγελιών από Ευρωπαϊκά συστήματα (ICSMS /RAPEX) και αναγγελιών από τα Τελωνεία της Χώρας
- Την υποστήριξη της διαδικασίας των ελέγχων , η οποία θα βασίζεται αποκλειστικά στην χρήση πρότυπων φύλλων ελέγχου όπως αυτά έχουν οριστεί από την κείμενη νομοθεσία
- Την δημιουργία Ηλεκτρονικού Φακέλου Ελέγχου
- Δημιουργία Μητρώου Ελεγχόμενων Προϊόντων
- Δημιουργία Μητρώου Ελεγκτών
- Δημιουργία Μητρώου ελεγχόμενων Οικονομικών Φορέων

### 7.3.2 Σκοπός και Στόχοι της Σύμβασης.

Ο κύριος στόχος αυτού του έργου είναι να ενισχύσει τη λειτουργία και την αποτελεσματικότητα της Γενικής Γραμματείας Βιομηχανίας στην Ελλάδα, αναπτύσσοντας ένα ολοκληρωμένο πληροφοριακό σύστημα που θα υποστηρίζει διαδικασίες και λειτουργίες εποπτείας της αγοράς, από το στάδιο του σχεδιασμού έως την επιβολή διοικητικών κυρώσεων και την αξιολόγηση των ετήσιων προγραμμάτων εποπτείας της αγοράς.

Αυτή η πρωτοβουλία συμφωνεί με την στρατηγική κατεύθυνση της ψηφιακής μεταμόρφωσης στην Ελλάδα με στόχο την επανεκκίνηση της οικονομίας και την δημιουργία ενός κλίματος εμπιστοσύνης.

Ειδικότερα, στοχεύει στην απλοποίηση και αυτοματοποίηση διαδικασιών και λειτουργιών που σχετίζονται με την εποπτεία της αγοράς, αυξάνοντας έτσι την παραγωγικότητα και μειώνοντας τις λειτουργικές δαπάνες. Επιπλέον, αυτό το σύστημα θα αυξήσει την προστασία για τους πολίτες σε ολόκληρη την ενοποιημένη αγορά, ανεξάρτητα από την προέλευση του προϊόντος.

### 7.3.3 Αναμενόμενα Οφέλη

Βελτίωση της λειτουργίας και αποτελεσματικότητας της Γενικής Γραμματείας Βιομηχανίας: Το πληροφοριακό σύστημα θα βοηθήσει την οργάνωση να αναπτύξει και να εφαρμόσει μια ολοκληρωμένη στρατηγική εποπτείας της αγοράς.

Αυξημένη παραγωγικότητα και μείωση κόστους: Η αυτοματοποίηση των διαδικασιών και λειτουργιών θα μπορούσε να οδηγήσει σε αυξημένη παραγωγικότητα και μειωμένο λειτουργικό κόστος.

Προστασία των πολιτών: Το σύστημα θα επιτρέπει την αποτελεσματική εποπτεία των προϊόντων που διατίθενται στην αγορά, ενισχύοντας την προστασία των καταναλωτών.

Συνεισφορά στην ψηφιακή μεταμόρφωση: Αυτό το έργο ενισχύει τη στρατηγική κατεύθυνση της ψηφιακής μεταμόρφωσης της Ελλάδας, καθιστώντας την πιο σύγχρονη και ανταγωνιστική.

Ευελιξία και Αποτελεσματικότητα: Τα πληροφοριακά συστήματα παρέχουν στη Γενική Γραμματεία την δυνατότητα να ανταποκρίνεται γρήγορα και αποτελεσματικά σε νέες απαιτήσεις και προκλήσεις των απαιτούμενων ενεργειών για την αποτελεσματική εποπτεία της αγοράς.

## 7.4 Αρχιτεκτονική

### 7.4.1 Γενικές Αρχές Σχεδιασμού Συστήματος

Οι γενικές αρχές, σε λειτουργικό και τεχνολογικό επίπεδο, που θα διέπουν το σύνολο των Υποσυστημάτων που θα **αναπτυχθούν** ή θα **προσαρμοστούν** είναι:

1. **Αρχιτεκτονική N-tier**, για την ευελιξία της κατανομής του κόστους και φορτίου μεταξύ κεντρικών συστημάτων και σταθμών εργασίας, για την αποδοτική εκμετάλλευση του δικτύου και την ευκολία στην επεκτασιμότητα, βασισμένη πάνω σε καθιερωμένα πρότυπα, έτσι ώστε να διασφαλίζεται:
  - ομαλή συνεργασία και λειτουργία μεταξύ των επιμέρους Υποσυστημάτων του πληροφοριακού συστήματος,
  - δικτυακή συνεργασία μεταξύ εφαρμογών ή/και συστημάτων τα οποία βρίσκονται σε διαφορετικά υπολογιστικά συστήματα,

- εύκολη επέμβαση στη λειτουργικότητα των Υποσυστημάτων (συντηρησιμότητα – maintainability),
  - ύψιστη διασφάλιση των δεδομένων των συναλλασσόμενων.
2. **Αρθρωτή (modular) αρχιτεκτονική** του συστήματος, ώστε να επιτρέπονται μελλοντικές επεκτάσεις αλλαγές και αντικαταστάσεις, ενσωματώσεις, ή αναβαθμίσεις ή αλλαγές διακριτών τμημάτων λογισμικού, ενώ παράλληλα να καθίσταται εφικτή η εύκολη επέκταση επιμέρους δομικών στοιχείων της λύσης (scale up – scale out) για την άμεση αντιμετώπιση αυξανόμενων αναγκών. Όπου είναι εφικτό, είναι ισχυρά επιθυμητό η αρχιτεκτονική να βασίζεται σε loosely coupled Containers για βέλτιστη αξιοποίηση του περιβάλλοντος εικονικοποίησης που θα φιλοξενήσει το πληροφοριακό σύστημα.
  3. Λειτουργία των επιμέρους Υποσυστημάτων και λύσεων, που θα αποτελέσουν διακριτά τμήματα της λύσης που θα προσφερθεί, σε **web-based περιβάλλον**, το οποίο θα αποτελέσει το βασικό «χώρο εργασίας» για τους «διαχειριστές» και τους εξουσιοδοτημένους χρήστες των εφαρμογών με στόχο την:
    - επίτευξη της μεγαλύτερης δυνατής ομοιομορφίας στις διεπαφές μεταξύ των διαφόρων υποσυστημάτων και στον τρόπο εργασίας τους,
    - επιλογή κοινών και φιλικών τρόπων παρουσίασης, όσον αφορά στις διεπαφές των χρηστών με τις εφαρμογές.
  4. Εξασφάλιση **πλήρους λειτουργικότητας** μέσω Διαδικτύου (Internet) κάνοντας χρήση των καθιερωμένων εφαρμογών πλοήγησης (Web Browsers) χωρίς να απαιτείται επιπλέον εγκατάσταση λογισμικού ή τρίτων συσκευών από τους τελικούς χρήστες.
  5. Χρήση **συστημάτων διαχείρισης σχεσιακών βάσεων δεδομένων** (RDBMS) για την ευκολία διαχείρισης του αναμενόμενου μεγάλου όγκου δεδομένων, τη δυνατότητα δημιουργίας εφαρμογών φιλικών στον χρήστη και την αυξημένη διαθεσιμότητα του συστήματος.
  6. Τα **εργαλεία ανάπτυξης, συντήρησης και διαχείρισης των εφαρμογών** που θα χρησιμοποιηθούν θα πρέπει να είναι συμβατά με το σύνολο του λογισμικού υποδομής που θα προσφερθεί από τον Ανάδοχο (Web, application και database servers).
  7. Χρήση **γραφικού περιβάλλοντος επικοινωνίας** (GUI) του χρήστη για την αποδοτική διαχείριση και χρήση των Υποσυστημάτων και την ευκολία εκμάθησής τους.
  8. Ενσωμάτωση στα Υποσυστήματα **άμεσης υποστήριξης βοήθειας** (online help) και οδηγιών στην ελληνική γλώσσα, προς τους χρήστες ανά διαδικασία ή και οθόνη.
  9. **Μηνύματα λαθών** (error messages) στην ελληνική γλώσσα και ειδοποίηση των χρηστών με όρους οικείους προς αυτούς.
  10. Τήρηση από όλα τα Υποσυστήματα στοιχείων auditing για **ιχνηλάτηση** ενεργειών χρηστών.
  11. Διαβαθμισμένη πρόσβαση στα Υποσυστήματα, ανάλογα με το είδος των υπηρεσιών και την ταυτότητα των χρηστών.
  12. Διασφάλιση της **πληρότητας, ακεραιότητας, εμπιστευτικότητας και ασφάλειας** των δεδομένων των Υποσυστημάτων κατά τη χρήση και τη δικτυακή διακίνησή τους.
  13. Βέλτιστη αξιοποίηση του αποθηκευτικού συστήματος καθώς ο όγκος των δεδομένων είναι μεγάλος και σε μελλοντικό χρόνο θα επηρεάζει την επίδοση του συστήματος.
  14. Πλήρης συμμόρφωση του Πληροφοριακού Συστήματος που θα αναπτυχθεί με τα αποτελέσματα του Πλαισίου Διαλειτουργικότητας, που υλοποιήθηκε για λογαριασμό του ΥΠΕΣ στο πλαίσιο του



έργου «Ελληνικό Πλαίσιο Παροχής Υπηρεσιών Ηλεκτρονικής Διακυβέρνησης και Πρότυπα Διαλειτουργικότητας».

15. **Τεκμηρίωση** του συστήματος μέσω της αναλυτικής περιγραφής της βάσης δεδομένων και των Υποσυστημάτων. Σύνταξη **τεχνικών εγχειριδίων** του συστήματος και των εργαλείων διαχείρισης (system manuals), καθώς και λεπτομερή **εγχειρίδια λειτουργίας** του συστήματος (operation manuals) και υποστήριξης των χρηστών (user manuals).
16. Αξιοποίηση των τεχνολογιών server consolidation και virtualization και πιο συγκεκριμένα λειτουργία των συστημάτων που θα αναπτυχθούν ή αναβαθμισθούν σε περιβάλλον εικονικών μηχανών (virtual machines) για τη μείωση του κόστους μέσω της συγκέντρωσης, της μείωσης του κόστους προμήθειας και συντήρησης υλικού και της μειωμένης κατανάλωσης χώρου και ενέργειας.
17. Δυνατότητα εξαγωγής του συνόλου ή μέρους των στοιχείων των Υποσυστημάτων από τη βάση δεδομένων σε ανοικτά πρότυπα (XML, JSON, CSV) και την εισαγωγή εξωτερικών στοιχείων συγκεκριμένης δομής.
18. Χρήση resource files ή άλλου ανάλογου εύχρηστου μηχανισμού για καθορισμό χρωμάτων, ετικετών και άλλων χαρακτηριστικών στοιχείων των Υποσυστημάτων, έτσι ώστε οι πληροφορίες αυτές να είναι δυναμικές, άμεσα και εύκολα μετατρέψιμες.

#### 7.4.2 Λογική Αρχιτεκτονική

Το μοντέλο ανάπτυξης και λειτουργίας που θα εφαρμοστεί θα είναι μια πλατφόρμα Web n-tier. Θα πρέπει να στηρίζεται σε πολυεπίπεδη αρχιτεκτονική (N-tier architecture), η οποία κατ' ελάχιστον θα πρέπει να περιλαμβάνει:

- Το **επίπεδο χρηστών/παρουσίασης** (client tier / presentation tier / User Interaction), που είναι υπεύθυνο για τη διεπαφή με τον τελικό χρήστη και την παρουσίαση των δεδομένων. Η πρόσβαση των χρηστών στις διαθέσιμες υπηρεσίες θα είναι μέσω μιας ενιαίας, τεχνολογικά, πλατφόρμας, που θα παρέχει δυνατότητες ταυτοποίησης - προσωποποίησης και εξουσιοδοτημένης πρόσβασης χρηστών. Το συγκεκριμένο επίπεδο θα πρέπει να υλοποιηθεί με τρόπο ώστε να είναι εύκολη η επέκτασή του με νέες λειτουργικότητες.
- Το **επίπεδο διαλειτουργικότητας** (integration tier), που είναι υπεύθυνο για την παροχή όλων των απαραίτητων υποδομών και διεπαφών για τη διασύνδεση και επικοινωνία των λειτουργικών ενοτήτων (υποσυστημάτων) του Πληροφοριακού Συστήματος μεταξύ τους.
- Το **επίπεδο εφαρμογών** (application tier) - επιχειρησιακής λογικής (application / business logic tier), που ενσωματώνει τη λογική των εφαρμογών (business logic), δηλαδή όλους τους επιχειρησιακούς κανόνες (business rules) που διέπουν τη λειτουργία της κάθε εφαρμογής. Αφορά τα υποσυστήματα που καλύπτουν τη ζητούμενη λειτουργικότητα (διαδικασίες και υπηρεσίες) και τα οποία θα πρέπει να λειτουργούν σε ομοιόμορφες τεχνολογικά πλατφόρμες. Στο επίπεδο αυτό είναι απαραίτητο τα επιμέρους υποσυστήματα να είναι SOA-enabled, δηλαδή να είναι loosely-coupled και να παρέχουν τη δυνατότητα συμμετοχής σε οριζόντιες διαδικασίες ενορχήστρωσης με χρήση τεχνολογιών web services.
- Το **επίπεδο δεδομένων** (data tier), που είναι υπεύθυνο για την αποθήκευση δεδομένων. Αφορά τα συστήματα αποθήκευσης και διαχείρισης πληροφορίας είτε αυτή αφορά transactional data (συναλλαγές), master data (πελάτης), ή δεδομένα ανάλυσης (aggregated data). Θα πρέπει τα υποσυστήματα του επιπέδου εφαρμογών να μπορούν να διαμοιράζονται τα κοινά μοντέλα δεδομένων και την κοινή υποδομή δεδομένων.

Όλα τα ανωτέρω επίπεδα χτίζονται πάνω στο Επίπεδο υποδομών (Shared Infrastructure) το οποίο αφορά τη φυσική υποδομή του συστήματος, δηλαδή τα συστήματα υλικού και την αντίστοιχη αρχιτεκτονική αυτών.

Την πλατφόρμα της λογικής αρχιτεκτονικής ολοκληρώνουν τα κατακόρυφα επίπεδα:

- **Επίπεδο ασφαλείας** (Enterprise Security): Αφορά την υποδομή ασφαλείας που θωρακίζει το ΠΣ η οποία πρέπει να είναι ενιαία για όλη την αρχιτεκτονική και να αντιμετωπίζει με συνολικό τρόπο τα θέματα ασφαλούς πρόσβασης χρηστών, αυτοματοποιημένης απόδοσης/αναίρεσης δικαιωμάτων σε χρήστες, κρυπτογράφησης δεδομένων, προστασίας δεδομένων από διαρροές και εκτενούς λειτουργικότητας αναφορών για θέματα που σχετίζονται με την ασφάλεια του συστήματος.
- **Επίπεδο διαχείρισης** (Enterprise Management): Αφορά την παρεχόμενη λειτουργικότητα διαχείρισης η οποία θα επιτρέπει στον διαχειριστή να επιβλέπει τη λειτουργία όλων των επιπέδων της αρχιτεκτονικής κατά το δυνατόν από ενιαίο γραφικό ή web-based περιβάλλον και να προβαίνει σε διαχειριστικές ενέργειες αλλά και εργασίες ανίχνευσης προβλημάτων μέσα από το περιβάλλον αυτό.
- **Επίπεδο ανάπτυξης** (Enterprise Development): Αφορά τα εργαλεία αλλά και πλαίσια ανάπτυξης με τα οποία θα αναπτυχθούν τα παρεχόμενα υποσυστήματα αλλά και μέσω των οποίων η λειτουργικότητα των υποσυστημάτων θα επεκτείνεται επαναχρησιμοποιώντας την παρεχόμενη υποδομή στα πλαίσια της SOA αρχιτεκτονικής. Ειδικότερα, έμφαση θα δοθεί στη συμβατότητα των παρεχόμενων εργαλείων με τις ώριμες, ανοικτές και ευρέως διαδεδομένες τεχνολογίες π.χ. Web Services, XML, JSON, OASIS SCA, BPEL/BPMN κ.ά.

Ο υποψήφιος Ανάδοχος στην Τεχνική Πρόσφορά του καλείται να σχεδιάσει και να παρουσιάσει την προτεινόμενη αρχιτεκτονική της προσφερόμενης λύσης, ώστε να καλύπτονται οι απαιτήσεις:

1. της προτεινόμενης λογικής αρχιτεκτονικής.
2. της λειτουργίας σε περιβάλλον εικονικών μηχανών (virtual machines)
3. της διαθεσιμότητας και απόκρισης, σε σχέση με την τήρηση υπηρεσιών εγγυημένου επιπέδου και ρητρών.

Ο Ανάδοχος οφείλει στην πρόταση για την φυσική αρχιτεκτονική, που θα καταθέσει να αναφέρει:

1. Πως θα υλοποιήσει το περιβάλλον υψηλής διαθεσιμότητας με αξιοποίηση εφαρμογών τεχνολογιών redundancy υποσυστημάτων ή και clustering ή και load balancing κ.λπ., προκειμένου το σύστημα συνολικώς να επιτυγχάνει την ζητούμενη διαθεσιμότητα. Σημειώνεται, ότι ο ανάδοχος δύναται να εξασφαλίσει τις απαιτήσεις υψηλής διαθεσιμότητας, που αναφέρονται στην διακήρυξη κάνοντας χρήση high available εικονικών μηχανών (και αντιστοίχων τεχνικών, που προσφέρει το virtualization της VMware ή της Azure), αρκεί οι εικονικές μηχανές να μπορούν να ανταποκριθούν στον φόρτο λειτουργίας τους, σύμφωνα με τις απαιτήσεις της παρούσας.
2. Πως θα διασφαλίσει την ασφαλή πρόσβαση στα δεδομένα με υψηλή ασφάλεια και υποστήριξη τεχνολογιών single sign on, directory services, συμμόρφωση στον νέο Γενικό Κανονισμό Προστασίας Δεδομένων GDPR κ.λπ.
3. Πως θα επιτύχει υψηλή απόδοση και κλιμάκωση (scalability).
4. Πως θα αξιοποιήσει τις πρακτικές περί virtualization για τα ανωτέρω.

5. Πως θα υλοποιήσει την N-tier αρχιτεκτονική.
6. Την υποστήριξη ανοικτών προτύπων.
7. Κάθε άλλο στοιχείο, που βελτιώνει την προτεινόμενη λύση του αναδόχου.

Το σύστημα θα πρέπει να ικανοποιεί τα παρακάτω κριτήρια:

- Θα πρέπει να προβλεφθεί υψηλή διαθεσιμότητα για κάθε υποσύστημα με διακριτό ρόλο.
- Θα πρέπει επίσης η προσφερόμενη λύση να επιτρέπει την κλιμακωτή αύξηση των δυνατοτήτων των υποσυστημάτων.
- Θα πρέπει το σύστημα να υποστηρίζει σε όλα τα επίπεδα ανοικτές διεθνώς καθιερωμένες και ευρέως υιοθετημένες τεχνολογίες.

Τέλος, σημειώνεται ότι στις υποχρεώσεις του Αναδόχου περιλαμβάνεται η εγκατάσταση και παραμετροποίηση του συνόλου του προσφερόμενου λογισμικού συστημάτων και εφαρμογών, που θα προσφέρει, καθώς επίσης και η συνεργασία με τους διαχειριστές του Κέντρου Δεδομένων της ΓΓΠΣΔΔ για την κατάλληλη παραμετροποίηση του εξοπλισμού (δικτυακές συνδέσεις, επικοινωνία εξυπηρετητών μεταξύ τους και με συστήματα αποθήκευσης κ.ά.).

Ο Ανάδοχος στην προσφορά του θα πρέπει να καταγράψει και να τεκμηριώσει αναλυτικά τις απαιτήσεις του σε υπολογιστική υποδομή.

#### **7.4.3 Αρχιτεκτονική Λύση**

Ο υποψήφιος Ανάδοχος στην Τεχνική Πρόσφορά του καλείται να σχεδιάσει και να παρουσιάσει την προτεινόμενη αρχιτεκτονική της προσφερόμενης λύσης, ώστε να καλύπτονται οι απαιτήσεις:

1. της προτεινόμενης λογικής αρχιτεκτονικής.
2. της διαθεσιμότητας και απόκρισης, σε σχέση με την τήρηση εγγυημένου επιπέδου υπηρεσιών και ρητρών.

Ο υποψήφιος Ανάδοχος, θα πρέπει να περιγράψει λεπτομερώς την προτεινόμενη από αυτόν αρχιτεκτονική και να παραθέσει αναλυτικά τους λόγους για τους οποίους είναι κατάλληλη για την νέα πλατφόρμα του Φορέα, καθώς και ότι μπορεί να χειριστεί το αναμενόμενο πλήθος ταυτοχρόνων συνδέσεων.

#### **7.4.4 Έτοιμο Λογισμικό**

Ως έτοιμο λογισμικό νοείται πρωτίστως το λογισμικό υποδομής πάνω στο οποίο βασίζονται οι λειτουργικές περιοχές του Έργου. Συνεπώς στο έτοιμο λογισμικό ανήκουν τα λειτουργικά συστήματα (operating systems), το λογισμικό των διακομιστών διαδικτύου (web servers), τ, τα συστήματα διαχείρισης βάσεων δεδομένων (RDBMS), συστήματα κατανομής φόρτου load balancing (σε περίπτωση που δεν χρησιμοποιηθούν τα υφιστάμενα του Φορέα), το λογισμικό αντιμετώπισης ιών (antivirus), καθώς και τα λογισμικά υποστήριξης service bus και τοίχους προστασίας εφαρμογών (web application firewall), στην περίπτωση που απαιτούνται από την προτεινόμενη αρχιτεκτονική.

## 7.5 Λειτουργικές Προδιαγραφές

### 7.5.1 Υποσύστημα Διαχείρισης Ελέγχων

#### 7.5.1.1 Προληπτικοί -Τακτικοί Έλεγχοι

Το υποσύστημα διαχείρισης ελέγχων έχει σαν κύριο στόχο την υποστήριξη και τον προγραμματισμό του πεδίου των τακτικών ελέγχων σε επίπεδο έτους. Οι τακτικοί έλεγχοι εποπτείας της αγοράς βιομηχανικών προϊόντων / εγκαταστάσεων πραγματοποιούνται σύμφωνα με το ετήσιο αναλυτικό πρόγραμμα εποπτείας αγοράς βιομηχανικών προϊόντων που εγκρίνεται με απόφαση του Γενικού Γραμματέα Βιομηχανίας. Το αναλυτικό πρόγραμμα εποπτείας αγοράς αποτελεί την περαιτέρω εξειδίκευση, ως προς το είδος των ελεγχόμενων προϊόντων / εγκαταστάσεων, τον αριθμό των επιθεωρήσεων και των δειγματοληψιών, του Ετήσιου Εθνικού Προγράμματος Εποπτείας Αγοράς, που υποβάλλεται στην Ε.Ε. Το ετήσιο πλάνο ελέγχου καταρτίζεται με βάση την υπ. αριθμ. 118632/09.11/2020 υ.α «Κατάταξη σε βαθμούς επικινδυνότητας βιομηχανικών προϊόντων και οικονομικών φορέων για την κατάρτιση του προγράμματος ελέγχων εποπτείας της αγοράς» (ΦΕΚ Β'5111). Το υποσύστημα προκειμένου να σχεδιάσει και να εξαγει το προτεινόμενο ετήσιο πρόγραμμα ελέγχων θα λαμβάνει υπόψη του:

- Τον αριθμό των συνολικών ελέγχων που η Γενική γραμματεία πρέπει να υλοποιήσει
- Την κατάταξη των βιομηχανικών προϊόντων σε βαθμούς επικινδυνότητας (Υψηλός, Μεσαίος, Χαμηλός.),
- Το είδος της οικονομικής δραστηριότητας
- Το ιστορικό συμμόρφωσης
- Καταγγελίες που αφορούν το προϊόντα ή τις υποκατηγορίες προϊόντων
- Τις κατηγορίες των ελέγχων που θα αφορούν (Πρωτοβάθμιος, δευτεροβάθμιος, τριτοβάθμιος)
- Τον διαθέσιμο αριθμό ελεγκτών
- Την εποχικότητα των ελέγχων

Λαμβάνοντας υπόψη τα παραπάνω δεδομένα θα δίνεται η δυνατότητα για εξαγωγή ενός συνολικού προγραμματισμού τακτικών ελέγχων για την διάρκεια του έτους με βάση τις ανάγκες και προτεραιότητες της της Γενικής Γραμματείας Βιομηχανίας.

#### 7.5.1.2 Έλεγχοι κατά περίπτωση – Κατασταλτικοί Έλεγχοι

Εκτός των προγραμματισμένων ελέγχων υπάρχουν και οι περιπτώσεις των ελέγχων κατά περίπτωση ή Κατασταλτικών ελέγχων, των οποίων την καταγραφή θα υποστηρίξει το ΟΠΣ - ΓΓΒ σε επίπεδο παρακολούθησης. Ο έλεγχος κατά περίπτωση συνήθως ενεργοποιείται από ένα εξωτερικό γεγονός και σε σχέση με ένα συγκεκριμένο ύποπτο αδίκημα. Η εκκίνηση του ελέγχου μπορεί να περιλαμβάνει:

- Ατυχήματα
- Καταγγελίες/Παράπονα καταναλωτών, ανταγωνιστών, οργανώσεων καταναλωτών-ενώσεων/ σωματείων οικονομικών και κοινωνικών φορέων
- Ανακοινώσεων για επικίνδυνα προϊόντα του συστήματος RAPEX
- Αιτημάτων διερεύνησης ύποπτων ή επικίνδυνων μη συμμορφούμενων προϊόντων και παροχής γνώμης/συμβουλών από τα τελωνεία
- Μηνυμάτων στο ICSMS

Για τον λόγο αυτό το Πληροφοριακό Σύστημα Ελέγχου Αγοράς Βιομηχανικών Προϊόντων (ΠΣ-

ΕΑΒΠ) θα έχει τη δυνατότητα να υποδέχεται αιτήματα/παράπονα ή και καταγγελίες μέσω Διαχείρισης Καταγγελιών και αιτημάτων όπως αναλύεται παρακάτω

#### **7.5.1.2.1 Ατυχήματα**

Το Πληροφοριακό Σύστημα Ελέγχου Αγοράς Βιομηχανικών Προϊόντων (ΠΣ-ΕΑΒΠ).θα υποστηρίζει τη δυνατότητα καταγραφής των ατυχημάτων προκειμένου να υπάρχει η δυνατότητα εκκίνησης της διαδικασίας ελέγχου, όπως αυτή προκύπτει από την κείμενη νομοθεσία. Ειδικότερα θα υπάρχει ειδική φόρμα ατυχήματος η οποία θα περιλαμβάνει:

- Ημερομηνία
- Ονομασία Οικονομικού Φορέα
- Σχετιζόμενο προϊόν ή υποπροϊόν
- Φορολογικά Στοιχεία (Έδρα, ΑΦΜ, Νόμιμο εκπρόσωπο)
- Καταγραφή Ατυχήματός
- Επισυναπτόμενα σχετικά έγγραφων (πχ από Σώμα Επιθεώρησης Εργασίας )

Μετά την εισαγωγή των δεδομένων στο σύστημα, θα μπορεί να δημιουργηθεί και ο αντίστοιχος φάκελος ελέγχου, τα περιεχόμενα του οποίου αναφέρονται παρακάτω.

#### **7.5.1.2.2 Διαχείριση Καταγγελιών – Παραπόνων**

Το Υποσύστημα θα μπορεί να δέχεται επώνυμα ή ανώνυμα παράπονα – καταγγελίες και αιτήματα για διερεύνηση τα οποία θα λαμβάνουν μοναδικό αριθμό, μέσω της διαδικτυακής πύλης και στην οποία θα έχουν πρόσβαση οι πολίτες ,τα νομικά πρόσωπα ή άλλοι φορείς που επιθυμούν να προχωρήσουν σε καταγγελία:

Η φόρμα διαχείρισης καταγγελιών θα πρέπει να ακολουθεί τη μορφή της φόρμας ΑΚ-01. Ως εκ τούτου, η φόρμα θα παρέχει τις ακόλουθες ενότητες:

##### **7.5.1.2.2.1 Καταχώρηση Αιτημάτων**

#### **Στοιχεία Αιτούμενου**

Αυτή η ενότητα πρέπει να ξεκινά με τη δυνατότητα επιλογής ανάμεσα σε τρεις επιλογές:

- Καταχώριση ανώνυμης καταγγελίας.
- Καταχώριση καταγγελίας ως άτομο.
- Καταχώριση καταγγελίας ως εταιρεία ή νομικό πρόσωπο.

Εάν επιλεγεί η πρώτη επιλογή, δεν ζητείται επιπλέον πληροφορία. Εάν επιλεγεί κάποια από τις άλλες δύο επιλογές, τότε πρέπει να ζητείται από το άτομο να συνδεθεί με τα διαπιστευτήριά του στο TAXIS.

Για μη ανώνυμα αιτήματα, πρέπει επίσης να υπάρχει ένα τμήμα "στοιχεία επικοινωνίας", που ζητά:

- Φυσική διεύθυνση, συμπεριλαμβανομένης της περιοχής και του ταχυδρομικού κώδικα.
- Τηλεφωνικό νούμερο που προσδιορίζεται ως σταθερό ή κινητό τηλέφωνο.
- Ένα email.

#### **Πληροφορίες Προϊόντος**

Αυτή η ενότητα απαιτεί τα ακόλουθα πεδία:

- Η κατηγορία του προϊόντος (με λίστα που παρέχεται στον χρήστη).
- Η φύση του προϊόντος (υποχρεωτικό).
- Ο κατασκευαστής ή ο εισαγωγέας.
- Το εμπορικό σήμα.
- Το όνομα, ο τύπος / το μοντέλο του προϊόντος (υποχρεωτικό).
- Η ημερομηνία αγοράς ή παράδοσης.
- Ο προμηθευτής (υποχρεωτικό).

### **Φυσικές Πληροφορίες για το Προϊόν**

Αυτή η ενότητα παρακολουθεί ορατές πληροφορίες που είναι διαθέσιμες στο προϊόν:

- Έχει την σήμανση "CE" (ναι/όχι).
- Έχει το όνομα του κατασκευαστή γραμμένο πάνω του (ναι/όχι).
- Έτος παραγωγής.
- Αριθμός λαδιού ή σειράς.
- Οποιαδήποτε άλλη σήμανση.

### **Τύπος Καταγγελίας**

Αυτή η ενότητα θα περιέχει μία ή περισσότερες επιλογές ανάμεσα σε αυτές τις επιλογές:

- Επικίνδυνο προϊόν.
- Χωρίς σήμανση "CE".
- Μη εξουσιοδοτημένο προϊόν.
- Χωρίς εγχειρίδιο χρήστη ή οδηγίες στα ελληνικά.
- Χωρίς δήλωση συμμόρφωσης του κατασκευαστή.
- Παραπλανητικές πληροφορίες ή έλλειψη πληροφοριών.

### **Περιγραφή της Καταγγελίας**

Θα πρέπει απλώς να είναι ένας χώρος ελεύθερου κειμένου.

### **Οικονομικός Φορέας που Είναι Στοχευμένος από την Καταγγελία**

Θα πρέπει να περιέχει τα ακόλουθα πεδία:

- Όνομα.
- Ρόλος (Κατασκευαστής, εισαγωγέας, αντιπρόσωπος, διανομέας);
- Στοιχεία Επικοινωνίας, με:
  - Φυσική διεύθυνση.

- Τηλέφωνο.
  - Ιστότοπος ή email.
- Εταιρεία ελέγχου (σε αντίθεση με τον επεξεργαστή).

### Αποδείξεις

Αυτό το τμήμα της φόρμας πρέπει να προσφέρει τη δυνατότητα ανεβάσματος διαφόρων εγγράφων, χωρισμένα ανά τύπο εγγράφου:

- Απόδειξη αγοράς (υποχρεωτικό).
- Οδηγίες.
- Φωτογραφίες του προϊόντος.
- Διεύθυνση email ή ιστότοπος του προμηθευτή.
- Άλλες αποδείξεις.

#### 7.5.1.2.2.2 Παρακολούθηση Αιτημάτων

Όσον αφορά τα ατυχήματα, οι καταγγελίες θα λαμβάνουν την κατάσταση:

- Καταχωρημένο: Η καταγγελία έχει καταχωρηθεί αλλά δεν έχει επεξεργαστεί ακόμα.
- Υπο Επεξεργασία: Η καταγγελία έχει ανατεθεί σε ένα τμήμα.
- Επεξεργασμένο: Η καταγγελία έχει αξιολογηθεί από τη δημόσια υπηρεσία.
- Απορριφθείσες: Η καταγγελία κρίθηκε ως αβάσιμη ή εσφαλμένα καταχωρημένη.
- Υπό έρευνα: Η καταγγελία προκάλεσε μια έρευνα, η οποία δεν έχει επεξεργαστεί.
- Ερευνημένο: Έχει γίνει τουλάχιστον μία έλεγχος μετά την καταγγελία.
- Κλειστό: Όλες οι απαραίτητες ενέργειες έχουν ληφθεί μετά την καταγγελία.

Θα πρέπει επίσης να υπάρχει ένα πεδίο με την ετικέτα "αίτιο απόρριψης" για την αρχειοθέτηση του λόγου απόρριψης μιας καταγγελίας.

#### 7.5.1.2.2.3 Αξιολόγηση Καταγγελίας

Η αξιολόγηση της καταγγελίας θα γίνεται μέσω του ΟΠΣ - ΓΓΒ. Ο χρήστης θα αξιολογεί τις καταγγελίες, συμπληρώνοντας συγκεκριμένα πεδία τα οποία θα βασίζονται , στο έγγραφο ΑΚ-02 (ΦΕΚ 10.12.2020). Τα πεδία θα διακρίνονται σε δύο βασικές περιοχές:

- 6 κριτήρια on-Off που σχετίζονται με την ποιότητα και την ορθότητα της καταγγελίας
- Βαθμολόγηση της αναφοράς καταγγελίας

Με την ολοκλήρωση της αξιολόγησης το σύστημα θα βαθμολογεί την καταγγελία και θα κατηγοριοποιεί το αίτημα. Ανάλογα με την βαθμολογία της καταγγελίας (ΦΕΚ 10.12.2020), όπως αυτή προβλέπεται στο το πληροφοριακό σύστημα θα ενημερώνει την αρμόδια υπηρεσία για την έναρξη των επόμενων διοικητικών ενεργειών οι οποίες περιλαμβάνουν:

- Αρχαιοθέτηση

- Διοικητικός έλεγχος με ένταξη στο ετήσιο πρόγραμμα ελέγχων
- Διοικητικός έλεγχος στο εγγύς μέλλον
- Άμεσος διοικητικός έλεγχος

### 7.5.1.2.3 Τελωνεία

Η Γενική Γραμματεία Βιομηχανίας προβαίνει σε επιτόπιους εκτάκτους ελέγχους όταν ενημερώνεται από τα αντίστοιχα τελωνεία της χώρας για προϊόντα ύποπτα ή επικίνδυνα . Η επικοινωνία έως σήμερα γίνεται μέσω ηλεκτρονικού ταχυδρομείου και με τη χρήση συγκεκριμένου Πληροφοριακού Δελτίου. (ΚΑΝ. 1020/2019)

Το Πληροφοριακό Σύστημα Ελέγχου Αγοράς Βιομηχανικών Προϊόντων (ΠΣ-ΕΑΒΠ).θα υποστηρίζει την δυνατότητα καταγραφής των αιτημάτων των Τελωνείων προκειμένου να ενσωματωθούν και αυτά στο Υποσύστημα των ελέγχων. Στο πλαίσιο του έργου θα δημιουργηθεί αντίστοιχη φόρμα, διαθέσιμη στις αρχές των τελωνείων , στην οποία ο χρήστης θα μπορεί να συμπληρώνει τα αντίστοιχα πεδία όπως αυτά προβλέπονται στον ΚΑΝ. 1020/2019 και περιλαμβάνουν πληροφορίες για το είδος και την ποσότητα του προϊόντος , καθώς και για την αιτία αναστολής παράδοσης .

Εν συνεχεία θα πραγματοποιείται ο σχετικός έλεγχος, στα απεσταλμένα από τα τελωνεία συνοδευτικά έγγραφα από την ΓΓΒ, θα συμπληρώνεται η σχετική απάντηση θα λαμβάνει αριθμό πρωτοκόλλου, ψηφιακή υπογραφή και θα αποστέλλεται στην Τελωνειακή αρχή

Εν συνέχεια στο καταχωρημένο Πληροφοριακό Δελτίο , μέσω του Πληροφοριακό Σύστημα Ελέγχου Αγοράς Βιομηχανικών Προϊόντων (ΠΣ-ΕΑΒΠ).θα συμπληρώνεται το πεδίο: Πληροφορίες από την αρμόδια Αρχή Εποπτείας της Αγοράς .

### 7.5.2 Υποσύστημα υλοποίησης Ελέγχων

Το Υποσύστημα Διαχείρισης Ελέγχων θα υποστηρίζει τις διαδικασίες ελέγχου : την κατηγοριοποίηση τους σε τακτικούς και έκτακτους ανάλογα με το ρίσκο τους, τον προγραμματισμό των ελέγχων, τη διεξαγωγή του ελέγχου με τη χρήση των φύλλων ελέγχου, την καταγραφή των αποτελεσμάτων, καθώς και την επεξεργασία τους.

Ειδικότερα θα λαμβάνει υπόψη :

- Τον αριθμό των συνολικών ελέγχων που η Γενική γραμματεία πρέπει να υλοποιήσει
- Την κατάταξη των βιομηχανικών προϊόντων σε βαθμούς επικινδυνότητας (Υψηλός, Μεσαίος, Χαμηλός.),
- Το είδος της οικονομικής δραστηριότητας
- Το ιστορικό συμμόρφωσης
- Καταγγελίες που αφορούν το προϊόντα ή τις υποκατηγορίες προϊόντων
- Τις κατηγορίες των ελέγχων που θα αφορούν (Πρωτοβάθμιος, δευτεροβάθμιος, τριτοβάθμιος)
- Τον διαθέσιμο αριθμό ελεγκτών με βάση το Μητρώο Ελεγκτών
- Την εποχικότητα των ελέγχων

Οι έλεγχοι πραγματοποιούνται με την έκδοση εντολής ελέγχου και τον ορισμό οργάνου ελέγχου (ελεγκτών), οι οποίοι μεταβαίνουν στις εγκαταστάσεις του οικονομικού φορέα (Επιτόπιοι Έλεγχοι).

Με βάση τις βέλτιστες πρακτικές διεθνώς, το υποσύστημα θα πρέπει να:

- Είναι ασφαλές και να υποστηρίζει όλες τις ενδεδειγμένες διαδικασίες ελέγχου της ΓΓΒ
- Υποστηρίζει τη διαχείριση και την παραγωγή αναφορών σχετικά με την εξέλιξη των ελέγχων.



- Διατηρεί πληροφορίες αναφορικά με Οικονομικούς Φορείς τις εγκαταστάσεις τους, και το ιστορικό των ελέγχων που έχουν πραγματοποιηθεί και τις διαθέτει σε όσους έχουν σχετικά δικαιώματα πρόσβασης.
- Βασίζει τη διεξαγωγή των ελέγχων και την ανάλυση των αποτελεσμάτων σε πρότυπα φύλλα ελέγχου όπως αυτά προβλέπονται την κείμενη νομοθεσία
- Εξασφαλίζει υψηλό βαθμό ασφάλειας αναφορικά με τα δεδομένα που τηρούνται στο σύστημα

### 7.5.2.1 Εντολές Ελέγχου

Οι εντολές ελέγχου θα εκδίδονται από το ΟΠΣ -ΓΓΒ λαμβάνοντας υπόψη:

- Τον ετήσιο προγραμματισμό ελέγχων
- Με βάση τις καταγγελίες/αναφορές
- Τις πληροφορίες από τελωνεία , ICSMS και Rapex
- Την διαθεσιμότητα των ελεγκτών

Εν συνεχεία η εντολή ελέγχου συστημικά θα παίρνει εντολή πρωτοκόλλου και θα ανατίθεται στον αντίστοιχο ελεγκτή , προκειμένου να πραγματοποιηθεί ο επιτόπιος έλεγχος.

Με την παραλαβή της υπόθεσης από τον ελεγκτή εκκινεί η διαδικασία ελέγχου τα αποτελέσματα του οποίου θα καταγραφούν στον **Ηλεκτρονικό Φάκελο** που θα δημιουργηθεί στο πληροφοριακό σύστημα Πληροφοριακό Σύστημα Ελέγχου Αγοράς Βιομηχανικών Προϊόντων (ΠΣ-ΕΑΒΠ)

Η διαδικασία ελέγχου βασίζεται στην χρήση προ τυποποιημένων φύλλων ελέγχου. Η χρήση των φύλλων ελέγχου χρησιμεύουν στη διεξαγωγή ελέγχων. Ο ελεγκτής μετά την ολοκλήρωση του ελέγχου θα καταχωρεί τα δεδομένα στην ηλεκτρονική φόρμα, και θα ενσωματώνεται στον αντίστοιχο Φάκελο Ελέγχου.

### 7.5.2.2 Φάκελος Ελέγχου

Αφού ολοκληρωθεί ο έλεγχος, ο ελεγκτής χρησιμοποιεί το Υποσύστημα προκειμένου να καταγράψει τα αποτελέσματα του ελέγχου έτσι ώστε να δημιουργήσει έναν φάκελο ελέγχου. Η διαδικασία της καταγραφής περιλαμβάνει την αποτύπωση των αποτελεσμάτων των Φύλλων Ελέγχου, σχόλια των ελεγκτών σε μορφή ελεύθερου κειμένου, φόρτωση άλλων εγγράφων, φόρτωση αρχείων εικόνας, καταγραφή των στοιχείων των δειγμάτων που ελήφθησαν και τα οποία θα αποσταλούν για εργαστηριακή ανάλυση, καθώς και καταγραφή των αποτελεσμάτων της ανάλυσης όταν αυτά καταστούν διαθέσιμα. Η διαδικασία αυτή περιλαμβάνει (α) την δημιουργία του πρακτικού του ελέγχου και (β) τη δημιουργία της τελικής έκθεσης του ελέγχου. Τα αποτελέσματα του φύλλου ελέγχου θα μπορούν να εισαχθούν αυτόματα εφόσον το φύλλο ελέγχου έχει συμπληρωθεί σε μορφή Excel. Το Υποσύστημα δίνει στον φάκελο ελέγχου έναν μοναδικό αριθμό. Η τελική έκθεση κοινοποιείται και στον εποπτευόμενο φορέα. Η διαδικασία συμπλήρωσης του φακέλου περιλαμβάνει επίσης της δυνατότητα του ελεγκτή να αποτυπώσει, υπό μορφή ελεύθερου κειμένου, σημειώσεις, παρατηρήσεις κλπ. Επιπλέον, στην περίπτωση που υποβάλλεται ένσταση από τον οικονομικό φορέα, τα βασικά στοιχεία αυτής θα πρέπει να μπορούν να προστεθούν στον φάκελο, καθώς και η απόφαση επί της ένστασης όταν αυτή καταστεί διαθέσιμη. Οι φάκελοι ελέγχου θα ταξινομούνται με βάση το αντίστοιχο προϊόν προκειμένου να υπάρχει η δυνατότητα αξιοποίησης

Εφόσον από τον έλεγχο προκύψουν στοιχεία μη συμμόρφωσης τότε ένα στέλεχος της Αρχής Εφαρμογής Εποπτείας με αντίστοιχη αρμοδιότητα (υπεύθυνος) μπορεί να προτείνει την επιβολή

συγκεκριμένων μέτρων. Το υποσύστημα διαθέτει κατάλογο με όλα τα πιθανά μέτρα με βάση το αντίστοιχο Μοντέλο Ενεργειών Συμμόρφωσης (ΜΕΣ).

Προγραμματισμός επαναληπτικού ελέγχου: Σε περιπτώσεις μη συμμόρφωσης για τις οποίες ο ελεγχόμενος οφείλει να συμμορφωθεί εντός συγκεκριμένης προθεσμίας, η ΓΓΒ μπορεί να ορίσει ημερομηνία επαναληπτικού ελέγχου, ενώ το σύστημα θα μπορεί να ειδοποιεί τον ελεγκτή για τις επερχόμενες ημερομηνίες. Ο έλεγχος μπορεί να προγραμματιστεί αυτόματα από το σύστημα, εφόσον επιβληθούν μέτρα με συγκεκριμένες προθεσμίες ή εφόσον αυτό προκύψει από την αξιολόγηση κινδύνου ή επειδή προβλέπεται από την νομοθεσία

### 7.5.2.3 Μητρώο Οικονομικών Φορέων

Το Υποσύστημα Μητρώου Οικονομικών Φορέων θα πρέπει να περιλαμβάνει όλα τα σχετικά στοιχεία των Φορέων που υπόκεινται σε έλεγχο. Με την έναρξη της δημιουργίας Ηλεκτρονικού Φακέλου Ελέγχου, θα ενημερώνεται και το σχετικό μητρώο Οικονομικών Φορέων.

Ειδικότερα το μητρώο θα περιλαμβάνει τις εξής κατηγορίες πληροφοριών:

#### - Φορολογικές Πληροφορίες

- Επωνυμία Επιχείρησης
- ΑΦΜ
- Έδρα - ΤΚ
- Δραστηριότητα
- Στοιχεία Νόμιμου Εκπροσώπου
- ΑΡ. ΓΕΜΗ

#### - Πληροφορίες Ελέγχου

- Κατηγορία Προϊόντων
- Υποκατηγορία Προϊόντων
- Αποτελέσματα Προηγούμενων Ελέγχων
- Ιστορικό των αναφορών / καταγγελιών του Οικονομικού Φορέα

Στο μητρώο θα υπάρχει η δυνατότητα να αξιοποιηθούν τα διακριτά μεγέθη ταυτοποίησης μιας επιχείρησης (όπως πχ ο ΑΦΜ ή ο αριθμός μητρώου ΓΕΜΗ), ώστε να μπορεί να υλοποιηθεί η διασύνδεση του μητρώου αυτού με τα υφιστάμενα μητρώα (πχ του taxisnet ή του ΓΕΜΗ αντίστοιχα).

Το Μητρώο, θα παρέχει υπηρεσίες δημιουργίας, αποθήκευσης, ανάκτησης, τροποποίησης των δεδομένων που αφορούν τα στοιχεία που περιλαμβάνονται και αφορούν τόσο τις Φορολογικές, όσο και τις Πληροφορίες Ελέγχου.

Οι χάρτες είναι μια χαρακτηριστική λειτουργία η οποία καθιστά τη συνολική εμπειρία χρήσης περισσότερη φιλική, παρέχοντας επιπλέον και πληροφορίες αναφορικά με τους οικονομικούς φορείς. Στο πλαίσιο του έργου, οι χάρτες μπορούν να χρησιμοποιηθούν για να δείξουν την ακριβή τοποθεσία ενός οικονομικού φορέα σε διάφορα σενάρια όπως επιθεώρηση, διαχείριση παραπόνων και/ή διαχείριση ατυχημάτων. Μπορούν επίσης να χρησιμοποιηθούν για να επαληθεύσουν/διορθώσουν μια διεύθυνση που αναφέρεται κατά τη διαχείριση παραπόνων και/ή ατυχημάτων. Τέλος, οι χάρτες μπορούν να αξιοποιηθούν για την παραγωγή οπτικών στοιχείων στις αναφορές.

#### 7.5.2.4 Μητρώο Κατηγοριών/Υποκατηγοριών προϊόντων

Το Μητρώο Κατηγοριών/Υποκατηγοριών Προϊόντων θα πρέπει να περιλαμβάνει τη λίστα με όλα τα σχετικά στοιχεία των προϊόντων που υπόκεινται σε έλεγχο από την Γενική Γραμματεία Βιομηχανίας. Ειδικότερα στα στοιχεία του Μητρώου θα περιλαμβάνονται:

- Κατηγορία Προϊόντων
- Υποκατηγορία Προϊόντων
- Εγγενής κίνδυνος της κατηγορίας βιομηχανικών προϊόντων
- Εγγενής κίνδυνος της υποκατηγορίας στην οποία ανήκει το προϊόν.
- Ποσοστό των αναφορών της κατηγορίας / υποκατηγορίας προϊόντων (RAPEX / ICSMS).
- Ιστορικό των αναφορών / καταγγελιών της κατηγορίας / υποκατηγορίας προϊόντων που έχουν υποβληθεί στις υπηρεσίες της ΓΓΒ.
- Πλήθος των δυνητικών χρηστών για τους οποίους προορίζεται η κατηγορία / υποκατηγορία προϊόντων ή το προϊόν.
- Ειδικά χαρακτηριστικά της ομάδας του πληθυσμού στην οποία απευθύνεται η κατηγορία / υποκατηγορία προϊόντων ή το προϊόν.

Το Μητρώο κατηγοριών/Υποκατηγοριών Προϊόντων , θα παρέχει υπηρεσίες δημιουργίας, αποθήκευσης, ανάκτησης, τροποποίησης των δεδομένων που αφορούν τα προϊόντα.

#### 7.5.2.5 Μητρώο Ελεγκτών

Το Μητρώο Ελεγκτών θα πρέπει να περιλαμβάνει όλα τα σχετικά στοιχεία των ελεγκτών οι οποίοι έχουν τη δυνατότητα διεξαγωγής ελέγχων και ανήκουν στην Γενική Γραμματεία Βιομηχανίας. Σε περίπτωση ύπαρξης ελεγκτών από τρίτους φορείς θα πρέπει να προβλεφθεί διαδικασία εγγραφής στο Μητρώο Ελεγκτών. Ειδικότερα στα στοιχεία του Μητρώου θα περιλαμβάνονται:

- Ονοματεπώνυμο
- Αριθμός Μητρώου Ελεγκτή
- Ειδικότητα (αν υπάρχει)
- Ιστορικότητα Ελέγχων
- Αριθμός Ελέγχων κατά το προηγούμενο έτος
- Αριθμός Ελέγχων κατά το τρέχον έτος
- Εκκρεμείς Έλεγχοι
- Κατηγορίες/Υποκατηγορίες Προϊόντων που έχουν ελεγχθεί
- Διαθεσιμότητα Ελεγκτή , μέσω αντιστοίχου calendar
- Ηλεκτρονικοί Φάκελοι Ελέγχου συνδεδεμένοι με τον ελεγκτή

Το Μητρώο Ελεγκτών, θα παρέχει υπηρεσίες δημιουργίας, αποθήκευσης, ανάκτησης, τροποποίησης των δεδομένων που αφορούν τα δεδομένα των ελεγκτών και θα ενημερώνεται όταν υπάρχουν αναθέσεις και ολοκληρώσεις ελέγχων από την πλευρά του ελεγκτή

### 7.5.3 Υποσύστημα Γενικής Διαχείρισης

Στις υποχρεώσεις του Αναδόχου του Έργου της παρούσας διακήρυξης περιλαμβάνεται η δημιουργία διαδικτυακού (web enabled) Υποσυστήματος Γενικής Διαχείρισης, το οποίο θα έχει ως χρήστες αρμόδιους υπαλλήλους της Γενικής Γραμματείας Βιομηχανίας.

Βασικές λειτουργίες του Υποσυστήματος αυτού είναι οι εξής:

- Η δημιουργία και διαχείριση των χρηστών, που θα έχουν πρόσβαση σε όλα τα Υποσυστήματα που θα δημιουργηθούν στο πλαίσιο του έργου, καθώς και των ρόλων και των δικαιωμάτων τους.
- Η καταχώρηση, παραμετροποίηση και γενικότερα διαχείριση στοιχείων που αφορούν στην εύρυθμη λειτουργία των Υποσυστημάτων που θα υλοποιηθούν στο πλαίσιο του έργου.

Πιο συγκεκριμένα, το Υποσύστημα Γενικής Διαχείρισης θα πρέπει να υποστηρίζει την καταχώρηση, και διαχείριση στοιχείων που αφορούν, ενδεικτικά και όχι περιοριστικά, στα εξής:

- στη δημιουργία χρηστών, ομάδων χρηστών, ρόλων και δικαιωμάτων πρόσβασης σε όλα τα Υποσυστήματα. Δυνητικοί χρήστες των Υποσυστημάτων θα είναι κατάλληλα εξουσιοδοτημένοι χρήστες από την Γενική Γραμματεία Βιομηχανίας.
- σε παραμετρικές λίστες (κωδικολόγια) που θα είναι ενσωματωμένες και θα χρησιμοποιούνται από τα Υποσυστήματα που θα υλοποιηθούν στο πλαίσιο του έργου
- σε άλλα παραμετρικά συστατικά μέρη των Υποσυστημάτων και σχετίζονται με το layout, τη χρηστικότητα κλπ.

Ο Ανάδοχος υποχρεούται κατά τη «Φάση Α΄ : Ανάλυση Απαιτήσεων» του Έργου:

- να καταγράψει τυχόν συμπληρωματικές ανάγκες Γενικής Διαχείρισης, συναφείς με το αντικείμενο του Υποσυστήματος
- να εξειδικεύσει, περαιτέρω, τις προαναφερθείσες λειτουργικές απαιτήσεις, κυρίως όσον αφορά στα στοιχεία που θα δύνανται να καταχωρηθούν και να διαχειρίζονται μέσω του Υποσυστήματος Γενικής Διαχείρισης.

#### 7.5.4 Υποσύστημα Διαδικτυακής Πύλης

Το Υποσύστημα Διαδικτυακής Πύλης θα αποτελεί το κεντρικό σημείο επαφής του κοινού με την Γενική Γραμματεία Βιομηχανίας σε ο,τι αφορά τις διαδικασίες και τις λειτουργίες εποπτείας της αγοράς. Οι ηλεκτρονικές υπηρεσίες του Πληροφοριακό Σύστημα Ελέγχου Αγοράς Βιομηχανικών Προϊόντων (ΠΣ-ΕΑΒΠ) θα παρέχονται στους τελικούς αποδέκτες του, μέσω του παρόντος υποσυστήματος, το οποίο θα ηλεκτρονικοποιήσει την επικοινωνία.

Το Υποσύστημα Διαδικτυακής Πύλης περιλαμβάνει κατ'ελάχιστο την ακόλουθη λειτουργικότητα:

- Πρόσβαση των πολιτών και/ή επιχειρήσεων στο σύνολο των πληροφοριών, νόμων, κανονισμών και εγγράφων που αφορούν τις διαδικασίες και τις λειτουργίες εποπτείας της αγοράς
- Διαχείριση του συνολικού περιεχομένου της Διαδικτυακής Πύλης από κατάλληλα διαβαθμισμένους χρήστες
- Επικοινωνία με τα λοιπά υποσυστήματα του Πληροφοριακό Σύστημα Ελέγχου Αγοράς Βιομηχανικών Προϊόντων (ΠΣ-ΕΑΒΠ) , προκειμένου να υλοποιηθούν οι αντίστοιχες λειτουργικότητες από αυτά, όπως η διαχείριση καταγγελιών και παραπόνων, η καταχώρηση φύλλων ελέγχου από Τελωνεία , κοινοποιήσεις ατυχημάτων κλπ
- Πρόσβαση των επιχειρήσεων στις επιχειρηματικές λειτουργίες του IMSIS που σχετίζονται με οικονομικούς φορείς. Για παράδειγμα, ειδοποιήσεις για προγραμματισμένες επιθεωρήσεις, πληροφορίες για το αποτέλεσμα μιας επιθεώρησης, δυνατότητα υποβολής εφέσεως,

- Εγχειρίδια χρήσης για επιχειρήσεις καθώς και για τους κρατικούς υπαλλήλους.
- Το περιεχόμενο πρέπει να είναι διαθέσιμο τόσο στα Ελληνικά όσο και στα Αγγλικά.

Ο Διαχειριστής θα έχει τη δυνατότητα να ορίζει άλλους χρήστες ως Διαχειριστές και/ή Διαχειριστές Περιεχομένου. Επιπλέον, ο Διαχειριστής πρέπει να μπορεί να εκτελεί βασικές ενέργειες διαμόρφωσης (π.χ. εκκίνηση/ διακοπή του Πύλης όταν κρίνεται απαραίτητο). Η διαμόρφωση περιλαμβάνει επίσης την επιλογή ενός συγκεκριμένου θέματος και την εφαρμογή του στο Πύλη. Οι δημόσιες ιστοσελίδες της Διαδικτυακής Πύλης θα πρέπει να είναι συμβατές από πλευράς UI με τις αρχές σχεδίασης που ακολουθούνται στον ιστότοπο [www.gov.gr](http://www.gov.gr)

Σε ό,τι αφορά τη δημιουργία και τη δημοσίευση περιεχομένου:

- Η πύλη πρέπει να είναι σε θέση να φιλοξενεί πολλούς τύπους περιεχομένου, όπως κείμενο (Word, PDF, απλό κείμενο), εικόνες, βίντεο και ήχους.
- Τα σχετικά τμήματα περιεχομένου να μπορούν επίσης να δημιουργούνται/τροποποιούνται εντός του πύλης χρησιμοποιώντας έναν επεξεργαστή HTML (ενσωματωμένο ή διαθέσιμο ως πρόσθετο).
- Κάθε τμήμα περιεχομένου θα μπορεί να τροποποιηθεί, να δημοσιευθεί, να αποσυρθεί ή ακόμη και να διαγραφεί μόνιμα.
- Οποιοδήποτε περιεχόμενο θα περνάει από μια διαδικασία έγκρισης από έναν ορισμένο χρήστη (π.χ. Διαχειριστής / Διαχειριστής Περιεχομένου) πριν δημοσιευθεί.
- Επιπλέον, ο χρήστης πρέπει να έχει τη δυνατότητα να χρονομετρήσει την έναρξη της δημοσίευσης περιεχομένου και τη διάρκεια της διαθεσιμότητάς του.

### 7.5.5 Υποσύστημα Αναφορών

Το υποσύστημα αναφορών επιτρέπει τη συγκέντρωση πληροφοριών που είναι ήδη διαθέσιμες στη σχεσιακή βάση δεδομένων, σε υψηλού επιπέδου αναφορές. Το ακριβές περιεχόμενο των αναφορών θα αποφασιστεί κατά τη Μελέτη Εφαρμογής .

Ενδεικτικά, οι αναφορές σχετικά με την επιτήρηση της αγοράς μπορεί να περιλαμβάνουν:

- Αναφορές σχετικά με επιθεωρήσεις ανά προϊόν και/ή κατηγορία προϊόντος,
- Αναφορές σχετικά με επιθεωρήσεις ανά τύπο επιχείρησης.
- Αναφορές σχετικά με τα επίπεδα συμμόρφωσης ανά κλάδο/γεωγραφική περιοχή/αρχή επιθεώρησης κλπ.
- Αναφορές σχετικά με τα μέτρα που έχουν ληφθεί ανά κλάδο/γεωγραφική περιοχή/αρχή επιθεώρησης κλπ.
- Αναφορές σχετικά με την συνολική πρόοδο των επιθεωρήσεων (π.χ. μηνιαία, ετήσια κλπ.)

Το σύστημα αναφορών θα δίνει τη δυνατότητα Εμφάνισης λίστας προτύπων αναφοράς (για εκτέλεση): Οι χρήστες με την αντίστοιχη εξουσιοδότηση θα μπορούν να πλοηγηθούν σε μια λίστα όλων των διαθέσιμων προτύπων αναφοράς και στη συνέχεια να επιλέξουν ένα για να συνεχίσουν με τη δημιουργία της αναφοράς.

Δημιουργία Αναφοράς: Οι χρήστες που έχουν την κατάλληλη εξουσιοδότηση θα μπορούν να προβάλλουν μια αναφορά όπως έχει παραχθεί βάσει των αντίστοιχων δεδομένων που διατηρεί το σύστημα. Είναι προτιμότερο η αναφορά να είναι προσβάσιμη από έναν ιστοφυλλομετρητή.

Εξαγωγή Αναφοράς: Οι αναφορές θα πρέπει να είναι εξαγωγήσιμες τουλάχιστον στις παρακάτω μορφές:

- PDF
- HTML
- CSV
- Excel

## 7.6 Οριζόντιες Απαιτήσεις

### 7.6.1 Συμβατότητα με Hybrid G-Cloud

Δεδομένου ότι το σύστημα θα εγκατασταθεί και θα λειτουργήσει στις υβριδικές υπολογιστικές υποδομές G-Cloud της ΓΓΠΣΔΔ, ο Ανάδοχος κατά την προσφορά του θα πρέπει να λάβει υπόψη του την περιγραφόμενη αρχιτεκτονική, με τα συγκεκριμένα ποιοτικά και ποσοτικά χαρακτηριστικά που αναφέρονται στην ενότητα **Υπολογιστικές Υποδομές Κυβερνητικού Νέφους Hybrid G-Cloud**.

Επιπρόσθετα, ανεξάρτητα από την υποδομή που θα φιλοξενηθούν τα πληροφοριακά συστήματα του έργου (on-premise ή Public Cloud) και με σκοπό την όσο το δυνατόν καλύτερη οργάνωση και χρονοπρογραμματισμό για την διάθεση της απαιτούμενης υποδομής, θα πρέπει στην προσφορά του Αναδόχου να υπάρξει διαστασιολόγηση των απαιτήσεων τόσο σε επίπεδο υλικού όσο και σε επίπεδο αδειοδότησης. Για το σκοπό αυτό, θα πρέπει να συμπληρωθεί ο ακόλουθος πίνακας (Πρότυπο περιγραφής της απαιτούμενης υποδομής), όπου περιγράφεται αναλυτικά η απαιτούμενη υποδομή (τόσο για την περίοδο ανάπτυξης του συστήματος όσο και για την περίοδο παραγωγικής λειτουργίας) σε **Virtual Machines** (αριθμός VMs και χαρακτηριστικά τους όσον αφορά τους πυρήνες (CPU cores)), **Storage** (αρχική εκτίμηση για την έναρξη του έργου και ποσοστό επ' αυτού ετήσιας αύξησης), **απαιτούμενη συνολική μνήμη σε GB ή TB και απαιτούμενες άδειες λογισμικού (προϊόν, ποσότητες)** έως και το επίπεδο του PaaS (λειτουργικά συστήματα, συστήματα διαχείρισης ΒΔ, middleware και Web layer).

<b>ΠΕΡΙΓΡΑΦΗ ΑΠΑΙΤΟΥΜΕΝΗΣ ΥΠΟΔΟΜΗΣ</b> <i>(αφορά το περιβάλλον ανάπτυξης)</i>	
<b>Πληροφοριακή Υποδομή</b> <i>(η οποία διατίθεται από τη Γ.Γ.Π.Σ.Σ.Δ.Δ. βάσει των ΠΑΡΑΡΤΗΜΑΤΩΝ I και II)</i>	
Αριθμός Virtual Machines (VMs)	
Συνολικά v-Cores απαιτούμενων VMs	
Συνολική Μνήμη (GB)	
Συνολικό Storage (TB)	
<b>Απαιτούμενες άδειες λογισμικού</b> <i>(οι οποίες διατίθενται από τη Γ.Γ.Π.Σ.Σ.Δ.Δ. βάσει των ΠΑΡΑΡΤΗΜΑΤΩΝ I και II)</i>	
<b>Κατασκευαστής και όνομα προϊόντος</b>	<b>Αριθμός αδειών</b>

<b>Άλλες απαιτήσεις υποδομής</b> (δεν διατίθενται και δεν αναφέρονται στο ΠΑΡΑΡΤΗΜΑ V αλλά απαιτούνται για τη λειτουργία του συστήματος)	
<b>Δικτυακές απαιτήσεις λειτουργίας</b> (διαστασιολόγηση ως προς τις δικτυακές απαιτήσεις των συστημάτων και ειδικότερα σε επίπεδο bandwidth και QoS. Ενδεικτικά: εκτιμώμενος ημερήσιος όγκος διακινούμενων δεδομένων ή αναφορά άλλης παραμέτρου που κρίνετε αναγκαία)	
<b>ΠΕΡΙΓΡΑΦΗ ΑΠΑΙΤΟΥΜΕΝΗΣ ΥΠΟΔΟΜΗΣ</b> (αφορά το περιβάλλον παραγωγικής λειτουργίας)	
<b>Πληροφοριακή Υποδομή</b> η οποία διατίθεται από τη Γ.Γ.Π.Σ.Σ.Δ.Δ. βάσει των ΠΑΡΑΡΤΗΜΑΤΩΝ I και II	
Αριθμός Virtual Machines (VMs)	
Συνολικά v-Cores απαιτούμενων VMs	
Συνολική Μνήμη (GB)	
Συνολικό Storage (TB)	
<b>Απαιτούμενες άδειες λογισμικού</b> οι οποίες διατίθενται από τη Γ.Γ.Π.Σ.Σ.Δ.Δ. βάσει των ΠΑΡΑΡΤΗΜΑΤΩΝ I και II	
<b>Κατασκευαστής και όνομα προϊόντος</b>	<b>Αριθμός αδειών</b>
<b>Άλλες απαιτήσεις υποδομής</b> (δεν διατίθενται και δεν αναφέρονται στα ΠΑΡΑΡΤΗΜΑΤΑ I και II αλλά απαιτούνται για τη λειτουργία του συστήματος)	
<b>Δικτυακές απαιτήσεις λειτουργίας</b> (διαστασιολόγηση ως προς τις δικτυακές απαιτήσεις των συστημάτων και ειδικότερα σε επίπεδο bandwidth και QoS. Ενδεικτικά: εκτιμώμενος ημερήσιος όγκος διακινούμενων δεδομένων ή αναφορά άλλης παραμέτρου που κρίνετε αναγκαία)	
<b>Σημείωση:</b> Οι ανωτέρω απαιτήσεις αφορούν την αρχική παραγωγική λειτουργία του συστήματος. Εάν απαιτείται αύξηση αυτής (για παράδειγμα αύξηση Storage) θα πρέπει οπωσδήποτε να αναφερθεί το ποσοστό ετήσιας αύξησης (%) σε σχέση με την αρχική υποδομή.	

### 7.6.2 Διαλειτουργικότητα / Διασύνδεση

Ο Ανάδοχος θα πρέπει να εξασφαλίσει τη διαλειτουργικότητα μεταξύ της εφαρμογής που θα αναπτυχθεί τυχόν τρίτων συστημάτων τα οποία θα προσδιορισθούν στο πλαίσιο της Μελέτης Εφαρμογής.

Στο πλαίσιο αυτό θα πρέπει να προδιαγράψει στην προσφορά του τον τρόπο και τις τεχνολογίες με τις οποίες θα υλοποιήσει την διαλειτουργικότητα.

Τεχνολογικά, η διαλειτουργικότητα αφορά στην ικανότητα του πληροφοριακού συστήματος για μεταφορά και χρήση της πληροφορίας – που αποθηκεύει, επεξεργάζεται και διακινεί - με άλλα πληροφοριακά συστήματα. Συγκεκριμένα αφορά:

- Μια σαφώς προσδιορισμένη και καθορισμένη μορφή για τις πληροφορίες (πρότυπα δόμησης της πληροφορίας/δεδομένων και της μετα-πληροφορίας / δεδομένων)
- Ένα σαφώς προσδιορισμένο και καθορισμένο τρόπο για την:
  - ανταλλαγή των πληροφοριών (τεχνολογίες επικοινωνιών και πρωτόκολλα με τα οποία μεταφέρεται η πληροφορία με την μορφή που καθορίζεται στο προηγούμενο σημείο)
  - πρόσβαση στις πληροφορίες και στα δεδομένα (ασφάλεια/ έλεγχος πρόσβασης δηλαδή τεχνολογίες που χρησιμοποιούνται για την προστασία των υπηρεσιών διαλειτουργικότητας)
  - αναζήτηση των πληροφοριών και των δεδομένων (τεχνολογίες μεταδεδομένων, καταλόγου ή άλλες που χρησιμοποιούνται για την αναζήτηση πληροφοριών στα πλαίσια των διαλειτουργικών υπηρεσιών)

Κατά το σχεδιασμό και την υλοποίηση του Έργου θα πρέπει να ακολουθηθούν τα κάτωθι:

1. Η εναρμόνιση με τις αρχές σχεδίασης και τα τεχνολογικά πρότυπα του Πλαισίου Διαλειτουργικότητας & Υπηρεσιών Ηλεκτρονικών Συναλλαγών (ΠΔ&ΥΗΣ) (<http://www.e-gif.gov.gr>).
2. Θα πρέπει να υλοποιηθεί **σχήμα διαλειτουργικότητας**, το οποίο θα είναι υπεύθυνο για την επικοινωνία, ασφαλή διασύνδεση (μέσω διαδικτύου), συνεργασία και ανταλλαγή δεδομένων μέσω τυποποιημένων διαδικασιών, αξιοποιώντας διεθνώς αποδεκτά πρότυπα ηλεκτρονικής διακυβέρνησης. Θα πρέπει να προβλεφθεί δηλαδή η δυνατότητα μεταφοράς των δεδομένων σε τρίτες εφαρμογές ή άλλες πλατφόρμες αποθήκευσης (migration), μέσω ανοικτών και διεθνώς αναγνωρισμένων προτύπων για την ανταλλαγή δεδομένων με άλλα πληροφοριακά συστήματα. Θα χρησιμοποιηθούν οι κάτωθι τεχνολογίες ανοικτών προτύπων (ή άλλες ισοδύναμες κατόπιν σχετικής τεκμηρίωσης)

Στην περίπτωση Web Services βασισμένων σε SOAP:

- XML, που περιλαμβάνει βασική XML, XML schemas και XML parsers, για τη δόμηση/μορφοποίηση ανταλλασσόμενων δεδομένων
- SOAP (Simple Object Access Protocol), που αποτελεί ένα πρωτόκολλο (βασισμένο σε XML) για την ανταλλαγή δομημένης πληροφορίας μεταξύ εφαρμογών μέσω web-services
- WSDL (Web Services Description Languages) για την περιγραφή των μηνυμάτων, λειτουργιών και τις αντιστοιχίσεις πρωτοκόλλων των web-services.

Στην περίπτωση Web Services βασισμένων σε REST:

- JSON over HTTP



3. Ο Ανάδοχος του έργου, σε συνεργασία με τον Φορέα Λειτουργίας, θα καθορίσουν τα δεδομένα που απαιτούνται για ανταλλαγή, καθώς και την μορφή αυτών.
4. Ο Ανάδοχος θα δημιουργήσει και θα δοκιμάζει τα σχετικά APIs που θα παραδίδει και θα εκπαιδεύει στην χρήση τους τα στελέχη του Φορέα Λειτουργίας.
5. Εάν ο Φορέας Λειτουργίας έχει δημιουργήσει σύγχρονες υποδομές διαλειτουργικότητας, που περιλαμβάνουν τα δεδομένα που απαιτούνται για την λειτουργία του Πληροφοριακού Συστήματος (APIs, WS κλπ), ο Ανάδοχος θα τις προσαρμόσει και θα τις ενσωματώσει στις διαδικασίες των Υποσυστημάτων.
6. Εάν ο Φορέας Λειτουργίας δεν έχει έτοιμες υποδομές διαλειτουργικότητας, ο Ανάδοχος θα πρέπει να υλοποιήσει σε συνεργασία με την Αναθέτουσα Αρχή εναλλακτικούς τρόπους ανταλλαγής δεδομένων.

Στο πλαίσιο αυτό θα παρασχεθούν οι κατάλληλες **διεπαφές** (π.χ. επαρκώς τεκμηριωμένα APIs - Application Programming Interface) τα οποία θα επιτρέπουν την ολοκλήρωση/ διασύνδεση με τρίτες εφαρμογές (public API) ή/και άλλα Υποσυστήματα (intranet API) και τα οποία θα υλοποιηθούν με web services (SOAP, REST, χωρίς να αποκλείονται άλλα πρωτόκολλα, εάν χρειαστεί).

Στο πλαίσιο του έργου οι διαλειτουργικότητες που θα αναπτυχθούν αναφέρονται παρακάτω:

### **Υποχρεωτικές διαλειτουργικότητες:**

#### **TaxisNet**

Στο πλαίσιο του ΟΠΣ - ΓΓΒ, το Taxis θα παρέχει (α) υπηρεσίες πιστοποίησης και (β) ενημερωμένες πληροφορίες σχετικά με έναν οικονομικό φορέα (π.χ. διεύθυνση, νόμιμο εκπρόσωπο, είδη οικονομικής δραστηριότητας κλπ.). Σε αυτό το πλαίσιο, μπορεί να παρέχονται τα εξής:

**Πιστοποίηση:** Οι οικονομικοί φορείς που απαιτούν πιστοποιημένη πρόσβαση στο ΟΠΣ – ΓΓΒ θα πρέπει να μπορούν να συνδεθούν χρησιμοποιώντας τα διαπιστευτήρια του Taxisnet. Οι χρήστες που ανήκουν σε κρατικούς φορείς (π.χ. επιθεωρητές, διαχειριστές κλπ.) μπορεί να έχουν τη δυνατότητα να συνδεθούν χρησιμοποιώντας τα διαπιστευτήρια του Taxisnet ή να συνδεθούν μέσω όνομα χρήστη/κωδικό πρόσβασης. Αυτή είναι μια επιχειρηματική απόφαση που πρέπει να ληφθεί από τη GSI, υπάρχουν πλεονεκτήματα και αναβαθμίσεις σε κάθε μέθοδο.

**Πληροφορίες οικονομικών φορέων:** Το Taxisnet περιέχει τις πιο ενημερωμένες πληροφορίες σχετικά με τους οικονομικούς φορείς και τη δραστηριότητά τους. Δοθέντος ενός ΑΦΜ, το Πληροφοριακό Σύστημα Ελέγχου Αγοράς Βιομηχανικών Προϊόντων (ΠΣ-ΕΑΒΠ) μπορεί να ανακτήσει σχετικά δεδομένα απευθείας από το Taxisnet.

#### **ΓΕΜΗ**

Το Γενικό Εμπορικό Μητρώο (ΓΕΜΗ) διαθέτει πληροφορίες σχετικά με οικονομικούς φορείς που εκτελούν εμπορική δραστηριότητα. Οι πληροφορίες αυτές μπορεί να είναι πολύ λεπτομερείς και να περιλαμβάνουν, μεταξύ άλλων, τα μέλη του διοικητικού συμβουλίου, ενημερώσεις του καταστατικού, οικονομικά δεδομένα κλπ. Οι πληροφορίες που περιέχονται στο ΓΕΜΗ επικαλύπτονται εν μέρει με τις αντίστοιχες πληροφορίες στο Taxisnet.

Λαμβάνοντας υπόψη όλους αυτούς τους παράγοντες, υπάρχει ανάγκη για διασύνδεση του ΟΠΣ - ΓΓΒ με το ΓΕΜΗ για τους ακόλουθους δύο λόγους:

- Ανάκτηση και επικύρωση του αναγνωριστικού του ΓΕΜΗ (επίσης γνωστού ως αριθμός ΓΕΜΗ) που αντιστοιχεί σε έναν οικονομικό φορέα.
- Ανάκτηση οικονομικών δεδομένων που αφορούν έναν οικονομικό φορέα.

**ΟΠΣ ΑΔΕ**

Το ΟΠΣ-ΑΔΕ είναι η πλατφόρμα (υπό κατασκευή) που ανήκει στην ΓΓΒ και είναι υπεύθυνη για τη διευκόλυνση των διαδικασιών αδειοδότησης που υποχρεούνται να υποστούν οι οικονομικοί φορείς για να ανοίξουν το κατάστημα, καθώς και των διαδικασιών επιθεώρησης των εν λόγω φορέων. για λογαριασμό των κρατικών επιθεωρήσεων. Ο Ανάδοχος στο πλαίσιο του έργου θα πρέπει να αναπτύξει ανάμεσα στα στα δύο συστήματα, έτσι ώστε το ΟΠΣ-ΑΔΕ να μπορεί να συλλέγει πληροφορίες σχετικά με τις επιθεωρήσεις και κατά συνέπεια να ενημερώνει το επίπεδο συμμόρφωσης των αντίστοιχων οικονομικών φορέων. Επιπλέον, τα δεδομένα που προέρχονται από το Πληροφοριακό Σύστημα Ελέγχου Αγοράς Βιομηχανικών Προϊόντων (ΠΣ-ΕΑΒΠ) μπορούν να χρησιμοποιηθούν από το ΟΠΣ-ΑΔΕ για τη δημιουργία περιοδικών αναφορών στην περίπτωση που το Πληροφοριακό Σύστημα Ελέγχου Αγοράς Βιομηχανικών Προϊόντων (ΠΣ-ΕΑΒΠ) είναι υπεύθυνο για την παραγωγή αναφορών για το σύνολο των οικονομικών φορέων.

**Επιθυμητές Διαλειτουργικότητες:**

Κατά τη Φάση της μελέτης Εφαρμογής ο Ανάδοχος καλείται να εξετάσει την δυνατότητα υλοποίησης στο πλαίσιο του παρόντος έργου, σε επίπεδο φυσικού, αλλά και οικονομικού αντικείμενου, των διαλειτουργικότητων που αφορούν την διασύνδεση με τις πλατφόρμες ICSMS και Safety Gate (Ex-Rapex), των οποίων τα τεχνικά χαρακτηριστικά περιγράφονται στο ΠΑΡΑΡΤΗΜΑ ΙΧ – ΠΡΟΔΙΑΓΡΑΦΕΣ Webservices ICSMS & RAPEX).

Στα παραδοτέα που θα διεξαχθούν στο πλαίσιο της Φάσης 1 του Έργου, θα καθοριστούν επίσης θέματα όπως το είδος της πληροφορίας ή των υπηρεσιών που θα αντλούνται ή θα παρέχονται σε καθένα από τα παραπάνω συστήματα, καθώς και ο τρόπος ανταλλαγής της πληροφορίας/υπηρεσιών.

Σε κάθε περίπτωση ο υποψήφιος Ανάδοχος θα πρέπει να ακολουθήσει τους παρακάτω οδηγούς:

- Τον Κοινό Οδηγό Υλοποίησης Διαδικτυακών Υπηρεσιών ([https://www.gsis.gr/sites/default/files/2019-09/16-9-2019%20%20%20interoperability\\_specs\\_v1.4.pdf](https://www.gsis.gr/sites/default/files/2019-09/16-9-2019%20%20%20interoperability_specs_v1.4.pdf)).
- Τον Οδηγό χρήσης Web Services για Παρόχους Η.Τ. και Προμηθευτές ([https://www.gsis.gr/sites/default/files/eInvoice/eInvoiceDetailsService\\_KED\\_v\\_0\\_92.pdf](https://www.gsis.gr/sites/default/files/eInvoice/eInvoiceDetailsService_KED_v_0_92.pdf))

**7.6.3 Ασφάλεια Συστήματος και Προστασία Ιδιωτικότητας**

Κατά το σχεδιασμό του Έργου, ο Ανάδοχος θα πρέπει να λάβει ειδική μέριμνα και να δρομολογήσει τις κατάλληλες δράσεις για:

- την ασφάλεια του πληροφοριακού συστήματος (έτοιμου λογισμικού, εφαρμογών, μέσων και υποδομών στις οποίες θα λειτουργεί το νέο Σύστημα (π.χ. εικονικός εξοπλισμός))
- την διασφάλιση της ακεραιότητας και της διαθεσιμότητας των υποκείμενων πληροφοριών,
- την προστασία των προς επεξεργασία και αποθηκευμένων προσωπικών δεδομένων

Για το σχεδιασμό και την υλοποίηση των τεχνικών μέτρων ασφαλείας του Έργου, ο Ανάδοχος πρέπει να λάβει υπόψη του και να συμμορφωθεί με:

- το συναφές θεσμικό και κανονιστικό πλαίσιο που ισχύει (π.χ. για το απόρρητο των επικοινωνιών – Ν. 4411/2016, Ν. 4070/2012, Ν. 3917/2011, Ν. 3674/2008, κλπ, για την προστασία των προσωπικών δεδομένων - Γενικός Κανονισμός Προστασίας Προσωπικών Δεδομένων ΕΕ GDPR 2016, κλπ.)
- τις βέλτιστες πρακτικές στο χώρο της Ασφάλειας στις ΤΠΕ (best practices)
- τυχόν διεθνή de facto ή de jure σχετικά πρότυπα (π.χ. ISO/IEC 27001)

- την πολιτική ασφάλειας (και τις υποκείμενες προδιαγραφές και περιορισμούς) της Αναθέτουσας Αρχής και του δικτύου «ΣΥΖΕΥΞΙΣ».

Τα τεχνικά μέτρα ασφάλειας θα υλοποιηθούν από τον Ανάδοχο στο πλαίσιο των προϊόντων και υπηρεσιών που θα έχει ήδη προσφέρει για το Σύστημα. Ειδικότερα, ο Ανάδοχος θα πρέπει να φροντίσει για την προστασία της διαθεσιμότητας των συστημάτων, της ακεραιότητας και της διαθεσιμότητας των πληροφοριών. Η Πολιτική Ασφάλειας του συστήματος που θα αναπτυχθεί από τον Ανάδοχο, θα προσδιοριστεί αρχικώς με μεθοδικό και συστηματικό τρόπο, στο πλαίσιο της Φάσης 1 του Έργου. Η πολιτική ασφάλειας θα περιλαμβάνει τα τεχνικά μέτρα και τις οργανωτικο-διοικητικές διαδικασίες οι οποίες είναι αναγκαίες για την επαρκή ασφάλεια των πληροφοριών και εφαρμογών του Συστήματος.

#### 7.6.4 Διαθεσιμότητα - Ευχρηστία

##### Διαθεσιμότητα

Οι λειτουργίες της πλατφόρμας θα πρέπει να εκτελούνται με ικανοποιητική ταχύτητα, προδιαθέτοντας τον χρήστη ώστε να χρησιμοποιήσει τις υπηρεσίες.

Το κέντρο δεδομένων στο οποίο θα φιλοξενηθεί το υποσύστημα θα πρέπει να παρέχει εξασφαλίζει διαθεσιμότητα 99% για τις εργασίμες ημέρες και ώρες. Συγκεκριμένα η διαθεσιμότητα θα πρέπει να τηρεί τουλάχιστον τις ακόλουθες προδιαγραφές διαθεσιμότητας:

- 99% Network Uptime Guarantee
- 99% Power Uptime Guarantee
- Managed Backups

Επίσης το Κέντρο Δεδομένων πρέπει να διαθέτει εργαλεία διαχείρισης και παρακολούθησης των υποδομών για την:

- Παρακολούθηση βασικών δεικτών απόδοσης (χρήση CPU, συνολική και χρησιμοποιούμενη μνήμη, συνολικός και χρησιμοποιούμενος αποθηκευτικός χώρος, χρήση κίνησης προς το Internet)
- Λειτουργίες διαχείρισης (Επανεκκίνηση, τερματισμός λειτουργίας, άμεση απενεργοποίηση, παύση-συνέχιση λειτουργίας, κλπ.)
- Βελτίωση της διαθεσιμότητας, της ασφάλειας και της απόδοσης των συστημάτων (desired configuration management)
- Παρακολούθηση συμβάντων και logs τα οποία καταγράφονται στους servers
- Παρακολούθηση μετρητών απόδοσης και βελτιστοποίηση χρήσης των συστημάτων
- Αποστολή ειδοποιήσεων βασισμένων σε συγκεκριμένους κανόνες, συγκεκριμένα συμβάντα ή μετρητές τιμών

##### Ευχρηστία

Η ευχρηστία της πλατφόρμας πρέπει να εξασφαλιστεί για όλους τους χρήστες του συστήματος. Για το λόγο αυτό, οι επιφάνειες αλληλεπίδρασης πρέπει να ακολουθούν ένα ενιαίο πρότυπο και να είναι φιλικές προς το χρήστη, εύχρηστες στο χειρισμό, με απλά και κατανοητά μηνύματα, σχεδιασμένες με τρόπο που να τον οδηγούν στη σωστή ολοκλήρωση των λειτουργιών που πρόκειται να επιτελέσει.

Το περιβάλλον εργασίας του χρήστη θα πρέπει να είναι προσαρμοζόμενο στην ανάλυση της συσκευής του χρήστη (responsive). Η διεπαφή χρήστη θα πρέπει να έχει ενιαία σχεδιαστική φιλοσοφία ώστε να μην μπερδεύεται ο χρήστης. Αυτό αφορά τόσο τη χρήση κοινής χρωματικής παλέτας όσο και τη χρήση κοινών συμβολισμών για ομοειδείς και παρόμοιες λειτουργίες. Θα πρέπει να καταβληθεί προσπάθεια το περιβάλλον εργασίας να είναι όσο το δυνατό πιο απλό στη χρήση. Για το σκοπό αυτό θα πρέπει να είναι καλά σχεδιασμένες οι διάφορες λειτουργίες ώστε να είναι λογική η αλληλουχία των βημάτων, να ελαχιστοποιηθούν τα βήματα που απαιτούνται για την ολοκλήρωση μια λειτουργίας, να υπάρχει σαφή ένδειξη σε πιο βήμα μιας λειτουργίας βρίσκεται ο χρήστης και πως μπορεί να προχωρήσει στο επόμενο ή προηγούμενο βήμα, να υπάρχει σαφή ένδειξη σε ποια σελίδα βρίσκεται ο χρήστης και ποια ήταν η διαδρομή που ακολούθησε για να φτάσει καθώς και σε ποιες σελίδες ανώτερου ή κατώτερου επιπέδου μπορεί να μετακινηθεί.

Τέλος θα πρέπει να υποστηρίζεται η δόμηση και η ευέλικτη καταχώρηση της πληροφορίας που επιτρέπει την ενημέρωση από εξουσιοδοτημένους χρήστες με φιλικό τρόπο και από απόσταση, καθώς και ένα σύστημα εύκολης δημοσίευσης περιεχομένου και υπηρεσιών.

### 7.6.5 Άδειες Λογισμικού

Ο υποψήφιος Ανάδοχος θα πρέπει να έχει ενσωματώσει στην προσφορά του το πλήθος και τα χαρακτηριστικά των αδειών που αντιστοιχούν στην αρχιτεκτονική λύση που προτείνει για το Πληροφοριακό Σύστημα (π.χ. λειτουργικά συστήματα και antivirus για όλα τα VMs, άδειες για database cluster, αντίστοιχες άδειες για τα υπόλοιπα συστημικά λογισμικά καθώς και για τυχόντα υποσυστήματα που προσφέρονται ως έτοιμο λογισμικό). Επίσης θα πρέπει να αναφέρει στην προσφορά του, το πλήθος και τα χαρακτηριστικά των αδειών των υποσυστημάτων που θα αναπτυχθούν στο πλαίσιο του Έργου.

Οι άδειες θα πρέπει να μπορούν να μεταβιβασθούν χωρίς πρόσθετη οικονομική ή άλλη επιβάρυνση ή πρόσθετους όρους σε οποιονδήποτε Φορέα του Δημοσίου ο οποίος δυνητικά θα αναλάβει στο μέλλον την λειτουργία του συστήματος στην θέση του υφιστάμενου Φορέα Λειτουργίας.

Όλες οι άδειες θα πρέπει να αφορούν λογισμικό το οποίο θα μπορεί να λειτουργήσει σε περιβάλλον virtualization βασισμένο σε VMWare. Επιπλέον θα πρέπει να έχουν ληφθεί υπόψη οποιεσδήποτε άλλες απαιτήσεις που θα καθιστούν το λογισμικό συμβατό με το G-cloud. Σημειώνεται ότι η αδειοδότηση του λογισμικού που απαιτείται στο πλαίσιο της προσφερόμενης λύσης του υποψηφίου Αναδόχου και θα εγκατασταθεί στο G-cloud, θα είναι αντίστοιχη με αυτή μιας φυσικής εγκατάστασης και θα πρέπει να περιλαμβάνει συντήρηση για το σύνολο των ετών που αναφέρονται στην παρούσα.

## 7.7 Υπηρεσίες & Μελέτες

### 7.7.1 Μελέτη Εφαρμογής - Ανάλυση Απαιτήσεων

Ο Ανάδοχος οφείλει να εκπονήσει μελέτη Εφαρμογής – Ανάλυση Απαιτήσεων του Έργου, η οποία θα αποτελέσει τον βασικό οδηγό υλοποίησης του Έργου.

Στόχος της μελέτης εφαρμογής είναι η οριστικοποίηση αφενός του πλάνου υλοποίησης του έργου αφετέρου των προδιαγραφών του λογισμικού (εφαρμογών και συστήματος) και του εξοπλισμού του πληροφοριακού συστήματος ηλεκτρονικής διαχείρισης εγγράφων.

Η μελέτη εφαρμογής θα πρέπει να περιλαμβάνει κατ' ελάχιστον:

- την οριστικοποίηση του πλάνου υλοποίησης του έργου, όπου θα εξειδικεύονται και επικαιροποιούνται στοιχεία της προσφοράς του Αναδόχου (π.χ. όσον αφορά στο περιβάλλον και τους στόχους του έργου, τα ορόσημα, τους κινδύνους και τους κρίσιμους παράγοντες επιτυχίας, το πλάνο διασφάλισης ποιότητας κλπ.)
- την οριστικοποίηση των απαιτήσεων και των προδιαγραφών του Υποσυστήματος Διαχείρισης Ελέγχων
- την οριστικοποίηση των απαιτήσεων και των προδιαγραφών του Υποσυστήματος Υλοποίησης Ελέγχων
- την οριστικοποίηση των απαιτήσεων και των προδιαγραφών του Υποσυστήματος Διαδικτυακής Πύλης
- την οριστικοποίηση των απαιτήσεων και των προδιαγραφών του Υποσυστήματος Αναφορών
- την οριστικοποίηση των απαιτήσεων και των προδιαγραφών του Υποσυστήματος Γενικής Διαχείρισης
- την οριστικοποίηση των παρεχόμενων υπηρεσιών του Αναδόχου (ανπατυξη εφαρμογών εκπαίδευση, δοκιμαστική λειτουργία κλπ.).
- την κατάρτιση του πλάνου και των σεναρίων δοκιμών αποδοχής του συστήματος.
- την κατάρτιση του πλάνου εκπαίδευσης των χρηστών και διαχειριστών.

#### 7.7.1.1 Πλάνο Υλοποίησης Έργου

Κατά τη διάρκεια κατάρτισης της Ανάλυσης Απαιτήσεων θα προσδιοριστούν από τον Ανάδοχο επακριβώς οι προτεραιότητες της υλοποίησης (ιεραρχημένοι και διακριτοί χρονισμοί και διάρθρωσή τους) λαμβάνοντας υπόψη τις πραγματικές δυνατότητες των εμπλεκόμενων στο έργο ώστε η Γενική Γραμματεία Βιομηχανίας να προσαρμοστεί, απορροφήσει, υποστηρίξουν και αξιοποιήσει το νέο περιβάλλον.

Στο πλαίσιο της Μελέτης Εφαρμογής, ο Ανάδοχος θα καταρτίσει το **Πλάνο Υλοποίησης Έργου**. Θα περιλαμβάνει (αρχικό) χρονοδιάγραμμα υλοποίησης του έργου, και προσδιορισμό (καταγραφή προδιαγραφών) της απαραίτητης υλικοτεχνικής υποδομής ( (σαρωτές, σταθμοί εργασίας, δικτυακός εξοπλισμός, εκτυπωτές, κλπ.) που θα απαιτηθούν, και θα χρησιμοποιηθούν από τον Ανάδοχο. Η περιγραφή θα είναι σε επαρκή λεπτομέρεια ώστε να μπορέσουν να ξεκινήσουν οι επόμενες Φάσεις του έργου.

#### 7.7.1.2 Τεύχος Ανάλυσης Απαιτήσεων

Κατά τη διάρκεια της Φάσης 1, ο Ανάδοχος θα καταγράψει αναλυτικά το σύνολο των απαιτήσεων του έργου στο **Τεύχος Ανάλυσης Απαιτήσεων** της Μελέτης Εφαρμογής.

Το **Τεύχος Ανάλυσης Απαιτήσεων**, το οποίο θα αποτελέσει τον αναλυτικό οδηγό υλοποίησης του έργου, θα περιλαμβάνει κατ' ελάχιστο τα παρακάτω:

1. **Σχέδιο Υλοποίησης και Διοίκησης Έργου**, συμπεριλαμβανομένης αναλυτικής περιγραφής των ρόλων και των μελών των ομάδων εργασίας ανά ρόλο.
2. **Αναλυτικό χρονοδιάγραμμα υλοποίησης** του έργου, συμπεριλαμβανομένου του Προγράμματος Παραγωγής (αναλυτικό πρόγραμμα / εξειδικευμένο Πλάνο Σάρωσης και αναλυτικό πλάνο καταχωρήσεων σε μηνιαία βάση) – Αναλυτικό και επικαιροποιούμενο.
3. **Ανάλυση απαιτήσεων & Σχεδιασμός λύσεων** για την ανάπτυξη του Υποσυστήματος Διαχείρισης Ελέγχων
4. **Ανάλυση απαιτήσεων & Σχεδιασμός λύσεων** για την ανάπτυξη του Υποσυστήματος Υλοποίησης Ελέγχων
5. **Ανάλυση απαιτήσεων & Σχεδιασμός λύσεων** για την ανάπτυξη του Υποσυστήματος Γενικής Διαχείρισης

**6. Ανάλυση απαιτήσεων & Σχεδιασμός λύσεων** για την ανάπτυξη του Υποσυστήματος Διαδικτυακής Πύλης

**7.7.1.3 Σενάρια Ελέγχου**

Τα σενάρια ελέγχου που θα προετοιμάσει ο Ανάδοχος θα συνοψίζουν τις επιχειρησιακές διαδικασίες, ανά διαδικασία και Υποσύστημα, θα πρέπει να αντιστοιχίζονται με τις απαιτήσεις (requirements) της Ανάλυσης Απαιτήσεων και θα πρέπει να συνοδεύονται από τα αντίστοιχα δοκιμαστικά δεδομένα (test data).

Το παραδοτέο αυτό θα πρέπει να εξειδικευτεί κατά τη δεύτερη Φάση του Έργου.

Η εφαρμογή των σεναρίων θα γίνεται με την εκτέλεση των Περιπτώσεων Ελέγχου (Test Cases), που αποτελούν επιμέρους λειτουργικές οντότητες των σεναρίων και η κάθε μία ελέγχει ένα συγκεκριμένο κομμάτι της λειτουργικότητας του κάθε Υποσυστήματος.

Οι Περιπτώσεις Ελέγχου (Test Cases) θα καλύπτουν τους παρακάτω τύπους ελέγχων:

- **Συμμόρφωσης με τις λειτουργικές προδιαγραφές** της διακήρυξης, όπως αυτές θα εξειδικευτούν στην ανάλυση απαιτήσεων των συστημάτων στο πλαίσιο της Ανάλυσης Απαιτήσεων του Έργου.
- **Επίδοσης**, όπου ελέγχονται οι χρόνοι απόκρισης του συστήματος.
- **Ασφάλειας**, όπου ελέγχεται κατά πόσο η πρόσβαση και οι διάφορες ενέργειες στο σύστημα γίνονται μόνο από εξουσιοδοτημένους χρήστες.
- **Έλεγχοι διαθεσιμότητας** των Υποσυστημάτων για τις περιπτώσεις αστοχιών λογισμικού συστήματος. Για την εκτέλεση των συγκεκριμένων ελέγχων θα πρέπει να γίνονται εσκεμμένες παρεμβάσεις με κλείσιμο, για παράδειγμα, επιμέρους στοιχείων λογισμικού. Το ποσοστό διαθεσιμότητας των νέων συστημάτων θα είναι συμβατό με τις απαιτήσεις διαθεσιμότητας της Παρούσας.

Κατ' ελάχιστο, θα πρέπει μέσω των σεναρίων ελέγχου να δίνεται η δυνατότητα για εκτέλεση:

- Αυτοματοποιημένων δοκιμών μονάδων (unit tests)
- Δοκιμών σε επίπεδο εφαρμογών (system tests)
- Δοκιμών αποδοχής χρηστών (user acceptance tests)
- Δοκιμών υψηλού φόρτου (stress tests).

Ο τρόπος παρουσίασης των Περιπτώσεων Ελέγχου (Test Cases), που αποτελούν επιμέρους λειτουργικές οντότητες των σεναρίων και η κάθε μία ελέγχει ένα συγκεκριμένο κομμάτι της λειτουργικότητας του κάθε Υποσυστήματος, θα είναι δομημένος και συστηματικός και θα ακολουθεί ένα συγκεκριμένο πρότυπο, το οποίο θα εφαρμόζεται σε όλα τα Υποσυστήματα.

Το πρότυπο αυτό αποτελείται από μία σειρά επεξηγηματικών πεδίων σε έναν πίνακα που είναι κοινός για όλες τις Περιπτώσεις Ελέγχου. Ο πίνακας και οι επεξηγήσεις των πεδίων απεικονίζονται παρακάτω:

<b>ΓΕΝΙΚΕΣ ΠΛΗΡΟΦΟΡΙΕΣ</b>	
<b>Κωδικός Test Case</b>	<i>«Μοναδικός κωδικός αναγνώρισης για κάθε testcase»</i>
<b>Περιγραφή Test Case</b>	<i>«Κείμενο που περιγράφει τη λειτουργία που εκτελεί το test Case»</i>
<b>ΠΡΟΑΠΑΙΤΟΥΜΕΝΑ – ΕΞΑΡΤΗΣΕΙΣ</b>	
<b>Απαιτήσεις συστήματος πριν την εκτέλεση του testcase</b>	<i>«Ενέργειες που απαιτούνται στο σύστημα για την εκτέλεση του Σεναρίου που περιγράφεται. (π.χ. άνοιγμα αρχείου, εισαγωγή αρχείου)»</i>

<b>Δεδομένα εισόδου</b>	<i>«Τιμές δεδομένων εισόδου που εκτελούν το testcase και επαληθεύουν το επιτυχές αποτέλεσμα εξόδου.»</i>
<b>ΕΚΤΕΛΕΣΗ ΣΕΝΑΡΙΟΥ ΕΛΕΓΧΟΥ</b>	
<b>Ενέργειες εκτέλεσης</b>	<i>Βήμα-βήμα (οδηγός χρήστη testcase)</i> <i>1. Ανοίγω...</i> <i>2. Πληκτρολογώ στο πεδίο Χ τον Αριθμό 2800</i> <i>3. Πατάω το πλήκτρο εκτέλεση</i> <i>Ν. κτλ.</i>  Σε αυτό το σημείο θα παρατίθεται και σχετική εικόνα (print screen) από την εφαρμογή με ενδεικτικό βελάκι που να σημειώνει το σημείο της οθόνης στο οποίο παρεμβαίνει ο χρήστης.
<b>ΑΠΟΤΕΛΕΣΜΑΤΑ</b>	
<b>Αναμενόμενα Αποτελέσματα</b>	<i>«Τιμές (αποτελέσματα πράξεων)</i> <i>Έγγραφα (Αποτελέσματα ενεργειών)</i>

Για τη διευκόλυνση της διαδικασίας εκτέλεσης των Περιπτώσεων Ελέγχου κρίνεται απαραίτητη η χρήση του εντύπου «Ημερολόγιο Ελέγχων», το οποίο παρατίθεται παρακάτω. Με τη χρήση του Ημερολογίου Ελέγχων καθίσταται εφικτή η τεκμηρίωση και ορθή διαχείριση των αποκλίσεων κατά τη φάση της εκτέλεσης των Σεναρίων Ελέγχου των συστημάτων.

<b>ΕΚΤΕΛΕΣΗ ΠΕΡΙΠΤΩΣΕΩΝ ΕΛΕΓΧΟΥ (TEST CASE EXECUTION)</b>		
<b>Χρήστης:</b>		
<b>Σύστημα:</b>		
<b>Ημερομηνία:</b>		
<b>Κωδικός Σεναρίου:</b>		
<b>Κωδικός Test Case</b>	<b>Επιτυχία/ Αποτυχία</b>	<b>Παρατηρήσεις</b>

Στο Ημερολόγιο Ελέγχων καταγράφονται τα αποτελέσματα της εκτέλεσης των περιπτώσεων ελέγχων. Κάθε περίπτωση ελέγχου χαρακτηρίζεται ως επιτυχής ή όχι. Για να θεωρηθεί μία περίπτωση ελέγχου αποτυχημένη θα πρέπει να έχει καταγραφεί γι' αυτή ένα τουλάχιστον σφάλμα.

Στο πεδίο παρατηρήσεις καταγράφονται τα αποτελέσματα του ελέγχου. Σε περίπτωση που υπάρχουν σφάλματα, καταγράφεται περιληπτική περιγραφή τους στο πεδίο παρατηρήσεις, δίνεται αύξων αριθμός σφάλματος και διορθώνεται από τον ανάδοχο. Το σενάριο ελέγχου γίνεται αποδεκτό όταν δεν υπάρχουν σφάλματα.

Ο Ανάδοχος υποχρεούται να αποτυπώσει στο τεύχος «Σενάρια Ελέγχου», το σύνολο των σεναρίων ελέγχου και συνοπτική περιγραφή της μεθοδολογίας που θα ακολουθηθεί κατά την εκτέλεσή τους.

Το τεύχος αυτό θα πρέπει να υποβληθεί από τον Ανάδοχο πριν από την προβλεπόμενη, στο χρονοδιάγραμμα του Έργου, έναρξη διενέργειας των ελέγχων αποδοχής των Υποσυστημάτων. Ο χρόνος παράδοσης του τεύχους αυτού θα πρέπει να εμφανίζεται στο χρονοδιάγραμμα υλοποίησης του Έργου μαζί με τα υπόλοιπα παραδοτέα.

Οι έλεγχοι, που θα περιγράφονται στο τεύχος «Σενάρια Ελέγχου», δεν θα είναι δεσμευτικοί. Θα μπορούν να επεκταθούν, με την προσθήκη νέων, οι οποίοι όμως θα είναι σύμφωνοι με τις αναλυτικές λειτουργικές απαιτήσεις που θα έχουν καταγραφεί στην Ανάλυση Απαιτήσεων του Έργου.

#### 7.7.1.4 Μελέτη Διαλειτουργικότητας και Διασύνδεσης

Η Μελέτη Εφαρμογής θα περιλαμβάνει και την **Μελέτη Διαλειτουργικότητας και Διασύνδεσης** στην οποία θα καταγραφούν οι απαιτήσεις για τις διεπαφές και τη διαλειτουργικότητα με τρίτα Πληροφοριακά Συστήματα όπως αυτά αναφέρονται στην παράγραφο 7.6.2.

Ο Ανάδοχος θα πρέπει να προσδιορίσει σαφώς, κατ' ελάχιστο, τα εξής στοιχεία:

- το επιχειρησιακό σχήμα διεπαφής
- τον τρόπο για την εξουσιοδοτημένη πρόσβαση στις πληροφορίες και στα δεδομένα
- τον τρόπο για την αναζήτηση των πληροφοριών και των δεδομένων
- την τεχνολογία αποστολής/ λήψης των πληροφοριών (τεχνολογία web services, πρωτόκολλα επικοινωνιών, μορφή μεταδεδομένων, κλπ.)
- τη μορφή των πληροφοριών (πρότυπα δόμησης της πληροφορίας/ δεδομένων και της μετα-πληροφορίας/ δεδομένων).

#### 7.7.1.5 Μελέτη Ασφάλειας

Η Μελέτη Ασφάλειας, θα ικανοποιεί τις απαιτήσεις της ενότητας Ασφάλεια Συστήματος και Προστασία Ιδιωτικότητας και των σχετικών απαιτήσεων που αναφέρονται στους Πίνακες Συμμόρφωσης. Θα αφορά τόσο την διαχείριση και επεξεργασία των δεδομένων και αρχείων κατά τη διάρκεια του έργου (όπως περιγράφονται στις ενότητες Απαιτήσεις για την ασφάλεια των δεδομένων κατά την σάρωση, Απαιτήσεις για την ασφάλεια των δεδομένων κατά την καταχώρηση), όσο και τις προδιαγραφές ασφάλειας της εφαρμογής Διαχείρισης Εγγράφων και των διεπαφών της.

Ο Ανάδοχος, λαμβάνοντας υπόψη των ανωτέρω και την Πολιτική Ασφάλειας που ακολουθείται στο G-Cloud, στο πλαίσιο της Μελέτης Ασφάλειας, θα πρέπει να προσδιορίσει την Πολιτική Ασφάλειας η οποία θα εφαρμοστεί στο Σύστημα, καθώς και να εκπονήσει Μελέτη αποτίμησης επικινδυνότητας του Συστήματος.

Θα περιλαμβάνει συγκεκριμένα μέτρα και προδιαγραφές για την ασφάλεια του πληροφοριακού συστήματος, καθώς και για την προστασία και ακεραιότητα των δεδομένων της προτεινόμενης αρχιτεκτονικής, τα οποία θα πρέπει να υλοποιήσει. Επίσης, στο πλαίσιο της μελέτης θα πρέπει να προδιαγραφούν όλα τα θέματα προστασίας προσωπικών δεδομένων και προσβασιμότητας των υπηρεσιών.

Η εκπόνηση της Μελέτης Ασφάλειας του συστήματος θα πρέπει να περιλαμβάνει κατ' ελάχιστον:

- Αποτίμηση της αξίας των αγαθών (assets) του πληροφοριακού συστήματος ηλεκτρονικής διαχείρισης εγγράφων.
- Εντοπισμό των ευπαθειών (vulnerabilities) του πληροφοριακού συστήματος ηλεκτρονικής διαχείρισης εγγράφων.



- Περιγραφή των επιπτώσεων και των συνεπειών που θα επιφέρει στο Φορέα Λειτουργίας γενικότερα ένα ενδεχόμενο περιστατικό παραβίασης της ασφάλειας ή κάποια ενδεχόμενη απειλή.
- Αποτίμηση της επικινδυνότητας (risk assessment) του συστήματος.
- Περιγραφή των μέτρων ασφαλείας που πρέπει να ληφθούν για την επαρκή προστασία του συστήματος με την ένταξη εγγράφων/μεταδεδομένων/δεδομένων στο σύστημα.
- Καθορισμό του οργανωτικού σχήματος για τη διαχείριση της ασφάλειας του συστήματος.
- Περιγραφή των διαδικασιών που απαιτούνται για την προστασία του συστήματος και τη διαχείριση της επικινδυνότητας.
- Καθορισμό Πολιτικής Ασφάλειας του συστήματος, βάσει των αποτελεσμάτων της Αποτίμησης Επικινδυνότητας.
- Καθορισμό των απαιτήσεων για ενσωμάτωση στο Σχέδιο Ανάκαμψης από Καταστροφή (Disaster Recovery Plan) του Φορέα Λειτουργίας, το οποίο θα περιλαμβάνει τις προδιαγραφές του Disaster Recovery Site για την υποδοχή του. Επίσης, ο Ανάδοχος θα πρέπει να ενημερώνει το φορέα για τις υποχρεώσεις του από την εφαρμογή του GDPR και της απορρέουσας από αυτόν νομοθεσία, καθώς και να παρέχει την απαιτούμενη υποστήριξη όσον αφορά στην εξασφάλιση των απαραίτητων από το κείμενο νομικό πλαίσιο εγκρίσεων για τις αντίστοιχες διαδικασίες. Για την εκπόνηση της Μελέτης Ασφάλειας του συστήματος, ο Ανάδοχος θα πρέπει να λάβει υπόψη του:
  - το κείμενο θεσμικό πλαίσιο για την προστασία των προσωπικών δεδομένων.
  - τις σύγχρονες εξελίξεις στις ΤΠΕ.
  - τις αποτελεσματικότερες τεχνικές ασφαλείας που έχουν προταθεί.
  - τα επαρκέστερα διατιθέμενα προϊόντα λογισμικού και υλικού.
  - τις βέλτιστες πρακτικές στο χώρο της Ασφάλειας στις ΤΠΕ.
  - τυχόν διεθνή de facto ή de jure σχετικά πρότυπα.

Ειδικότερα, θα πρέπει να προδιαγραφεί η κατάλληλη πολιτική, ώστε να εξασφαλιστούν τα παρακάτω:

- **Ταυτοποίηση** (authentication): έλεγχος της αυθεντικότητας της ταυτότητας των μερών μιας ανταλλαγής δεδομένων.
- **Εξουσιοδότηση** (Authorization): η πρόσβαση του χρήστη πρέπει να είναι εξουσιοδοτημένη.
- **Ακεραιότητα** (integrity): τα δεδομένα θα πρέπει να παραμείνουν ακέραια, δηλαδή να μην υπόκεινται σε αλλοιώσεις. Για τη διαφύλαξη της ακεραιότητας των δεδομένων είναι απαραίτητη η χρήση μηχανισμών εξασφάλισης της ακεραιότητας και συνέπειάς τους (consistency) και αποτροπής επιθέσεων δολιοφθοράς δεδομένων (μη εξουσιοδοτημένη αντιγραφή, μη εξουσιοδοτημένη καταστροφή δεδομένων, κλπ.).
- **Εμπιστευτικότητα** (confidentiality): η τήρηση του απορρήτου των δεδομένων. Η πληροφορία θα διατίθεται μόνο στους χρήστες εκείνους που είναι εξουσιοδοτημένοι. Η πιστοποίηση της δικαιοδοσίας των χρηστών θα πρέπει να βασιστεί πάνω στο σύστημα των ρόλων, που είναι και το διεθνές de facto standard λόγω της ευελιξίας που προσφέρει. Επίσης, θα πρέπει να λαμβάνονται όλα τα κατάλληλα μέτρα ώστε να αποτρέπονται επιθέσεις κλοπής δεδομένων.
- **Διαθεσιμότητα** (availability): το σύστημα και τα δεδομένα πρέπει να είναι διαθέσιμα όταν απαιτείται.

- **Μη δυνατότητα άρνησης συμμετοχής** (non-repudiation): ο χρήστης δεν πρέπει να μπορεί να αρνηθεί τη συμμετοχή του στην ανταλλαγή των δεδομένων.
- **Διαφάνεια** (transparency): πρέπει να γίνεται τεκμηρίωση των διαδικασιών της επεξεργασίας ώστε να μπορούν να ελεγχθούν.
- **Δυνατότητα ελέγχου** (revision / audit): κάθε τροποποίηση ή επεξεργασία των δεδομένων πρέπει να μπορεί να ελεγχθεί, δηλαδή από ποιόν έγινε και πότε.
- **Ευθύνη** (accountability): πρέπει να προκύπτει ποιος είναι υπεύθυνος για την εισαγωγή, πρόσβαση ή τροποποίηση κάθε δεδομένου.

### 7.7.2 Υπηρεσίες Εκπαίδευσης

Ο Ανάδοχος οφείλει να προσφέρει υπηρεσίες εκπαίδευσης – μεταφοράς τεχνογνωσίας στα στελέχη, χρήστες και διαχειριστές των Εφαρμογών, όπως επίσης σε στελέχη της Αναθέτουσας Αρχής, με στόχο την πλήρη αξιοποίηση του Έργου. Η εκπαίδευση μπορεί να γίνει και με τηλε-εκπαίδευση. Η εκπαίδευση, που θα παρασχεθεί στο πλαίσιο του Έργου της παρούσας διακήρυξης, θα είναι δομημένη σε ολόημερα σεμινάρια των έξι (6) ωρών ανά ημέρα. Ο μέγιστος αριθμός χρηστών ανά τμήμα θα είναι πέντε (5). Η εκπαίδευση θα αφορά το σύνολο των Εφαρμογών και η διάρκειά της θα είναι δύο (2) ημέρες ανά Εφαρμογή. Το σύνολο των ατόμων που θα εκπαιδευτούν είναι είκοσι (20). Οι υπηρεσίες εκπαίδευσης θα περιλαμβάνουν κατ' ελάχιστο τα εξής:

- Οδηγό εκπαίδευσης (σεμιναριακού τύπου), ο οποίος θα περιλαμβάνει:
  - ο το αντικείμενο της εκπαίδευσης ανά κατηγορία εκπαιδευομένων.
  - ο Την εκπαιδευτική διαδικασία και τον τρόπο διαχείρισής της.
  - ο τη μεθοδολογική προσέγγιση, την οργάνωση και προετοιμασία εκπαίδευσης.
  - ο τον αναλυτικό προγραμματισμό εκπαιδευτικών σεμιναρίων, ο οποίος θα συμφωνηθεί με τον Φορέα Λειτουργίας.
- Δημιουργία εκπαιδευτικού και εποπτικού υλικού εκπαίδευσης (σε έντυπη και ηλεκτρονική μορφή) για όλες τις κατηγορίες χρηστών που θα αναφερθούν στη συνέχεια, με βάση τις ανάγκες και τον προσδοκώμενο ρόλο στην επιχειρησιακή αξιοποίηση του Συστήματος.
- Το σύνολο του εκπαιδευτικού υλικού θα πρέπει να είναι γραμμένο στην ελληνική γλώσσα.
- Διενέργεια εκπαίδευσης των χρηστών με βάση τον ρόλο τους στο Έργο
- Αξιολόγηση της διαδικασίας και των αποτελεσμάτων εκπαίδευσης και εισηγητικά μέτρα για μεγιστοποίηση της επιχειρησιακής αξιοποίησης του Συστήματος

### 7.7.3 Υπηρεσίες Πιλοτικής και Δοκιμαστικής Λειτουργίας

Ο Ανάδοχος υποχρεούται στο πλαίσιο του Έργου να παράσχει υπηρεσίες Πιλοτικής Λειτουργίας του σε μια ομάδα κρίσιμων χρηστών - στελεχών του Φορέα Λειτουργίας, υπό εικονικές συνθήκες λειτουργίας του, με πραγματικά δεδομένα. Στόχος είναι να αναδειχθούν τυχόν ελλείψεις στη λειτουργικότητα των εφαρμογών ή άλλα προβλήματα στον σχεδιασμό πριν λειτουργήσουν τα Υποσυστήματα στο κρίσιμο πραγματικό επιχειρησιακό περιβάλλον.

Οι υπηρεσίες Πιλοτικής Λειτουργίας, που θα παρασχεθούν από τον Ανάδοχο κατά την Φάση «Πιλοτική Λειτουργία», περιλαμβάνουν:

- Την επιβεβαίωση καλής λειτουργίας, σύμφωνα με τα επικαιροποιημένα σενάρια ελέγχου, του Συστήματος.

- Τις τελικές δοκιμές ελέγχου λειτουργικότητας, επίδοσης και διαθεσιμότητας, προσθήκες/ τροποποιήσεις, σύνθεση, κλπ.) με στόχο να επιβεβαιωθεί η απόλυτα εύρυθμη λειτουργία και καλή συνεργασία των εφαρμογών , τόσο μεταξύ τους, όσο και εξωτερικά, υπό συνθήκες πλήρους παραγωγικής λειτουργίας.
- Την πραγματοποίηση δοκιμών υψηλού φόρτου (stress tests) με χρήση κατάλληλου εργαλείου. Ο υποψήφιος Ανάδοχος θα πρέπει να περιγράψει στην προσφορά του το εργαλείο stress tests που θα χρησιμοποιήσει στο πλαίσιο του Έργου.
- Την επιτόπια υποστήριξη κατά την εργασία (on the job training) για τη λειτουργία / έλεγχο των Υποσυστημάτων του Φορέα Λειτουργίας για την επίλυση τεχνικών προβλημάτων, την υποστήριξη χρηστών στο χειρισμό και λειτουργία των Υποσυστημάτων και τη διασφάλιση της εύρυθμης λειτουργίας του Πληροφοριακού Συστήματος.

Ο ημερήσιος χρόνος απασχόλησης των στελεχών του Αναδόχου θα είναι οκτώ (8) ώρες, κατά τις ώρες λειτουργίας των αρμόδιων Δ/νσεων του Φορέα Λειτουργίας.

Οι υπηρεσίες της περιόδου Πιλοτικής Λειτουργίας περιλαμβάνουν

- Τη συλλογή παρατηρήσεων των χρηστών και καταγραφή τους σε Σύστημα Διαχείρισης Αιτημάτων Έργων (Ticket Management System) που θα διατεθεί στον ανάδοχο.
- Τις βελτιώσεις και την άμεση επίλυση τεχνικών προβλημάτων και διόρθωση / διαχείριση λαθών.
- Τις βελτιώσεις των ρυθμίσεων με στόχο τη βέλτιστη λειτουργία των εφαρμογών.
- Την επικαιροποίηση των σεναρίων ελέγχου καθ' όλη τη διάρκεια της φάσης αυτής (εφόσον πραγματοποιηθούν αλλαγές / προσθήκες που επηρεάζουν τα υφιστάμενα σενάρια ελέγχου)
- Την επικαιροποίηση της τεχνικής και λειτουργικής τεκμηρίωσης (εφόσον πραγματοποιηθούν αλλαγές / προσθήκες).

### **Υπηρεσίες Δοκιμαστικής Λειτουργίας**

Στο πλαίσιο της Φάσης αυτής, το Πληροφοριακό Σύστημα, τίθεται σε δοκιμαστική λειτουργία.

Παράλληλα, στο πλαίσιο της εν λόγω Φάσης παρέχονται υπηρεσίες διαρκούς υποστήριξης και διασφάλισης της ορθής λειτουργίας, ενώ αναπτύσσονται και ενσωματώνονται τυχόν απαιτούμενες επεκτάσεις σε νέες εκδόσεις του λογισμικού. Επίσης γίνεται οποιαδήποτε ενημέρωση κρίνεται αναγκαία στο τεκμηριωτικό υλικό το οποίο συνοδεύει τα συστήματα.

#### **7.7.4 Υπηρεσίες Εγγύησης**

Ο Ανάδοχος οφείλει να παρέχει υπηρεσίες Εγγύησης σύμφωνα με τα απαιτούμενα στην Παρ.7.8.3.1 του Παρόντος Παραρτήματος.

## 7.8 Μεθοδολογία Υλοποίησης

---

### 7.8.1 Χρονοδιάγραμμα

Η συνολική διάρκεια της σύμβασης ορίζεται σε δεκαοκτώ (18) μήνες και νοείται το χρονικό διάστημα από την ημερομηνία υπογραφής της σύμβασης έως την υποβολή του τελευταίου παραδοτέου σύμφωνα με το αναλυτικό χρονοδιάγραμμα που παρατίθεται στη συνέχεια.

Στη συνολική διάρκεια της σύμβασης περιλαμβάνεται και ο χρόνος που θα απαιτηθεί για την παραλαβή των ενδιάμεσων φάσεων ή παραδοτέων μέχρι την παράδοση και του τελευταίου παραδοτέου που ορίζει την λήξη της σύμβασης και την έναρξη της διαδικασίας για την οριστική παραλαβή του έργου.

Στη συνέχεια παρατίθεται το ενδεικτικό χρονοδιάγραμμα υλοποίησης του Έργου:

ΦΑΣΕΙΣ	1	2	3	4	5	6	7	8	9	10	11	12	13	14	15	16	17	18		
<b>ΦΑΣΗ 1</b> Αρχιτεκτονική και λειτουργικές προδιαγραφές εφαρμογών - Μελέτη Εφαρμογής	■																			
<b>ΦΑΣΗ 2</b> Ανάπτυξη Υποσυστημάτων / Ψηφιακών Υπηρεσιών & Εγκατάσταση Συστήματος στο G-Cloud					■	■														
<b>ΦΑΣΗ 3</b> Εκπαίδευση χρηστών και διαχειριστών συστήματος,												■								
<b>ΦΑΣΗ 4</b> Πιλοτική Λειτουργία														■						
<b>ΦΑΣΗ 5</b> Δοκιμαστική Λειτουργία & Εξάπλωση Συστήματος																	■			

### 7.8.1.1 Φάσεις – Παραδοτέα

#### 7.8.1.1.1 Φάση 1: Μελέτη Εφαρμογής – Ανάλυσης Απαιτήσεων

<b>Φάση 1</b>	<b>Τίτλος:</b> Μελέτη Εφαρμογής
<b>Μήνας Έναρξης:</b> Μ1	<b>Μήνας Λήξης:</b> Μ5
<p><b>Στόχος:</b> Στο πλαίσιο της εν λόγω Φάσης θα εκπονηθεί το λεπτομερές πλάνο υλοποίησης του συνόλου, με σκοπό τον βέλτιστο σχεδιασμό εκτέλεσης όλων των επιμέρους δραστηριοτήτων. Τα αποτελέσματα της εν λόγω Φάσης αποτελούν τον βασικό οδηγό υλοποίησης του ΠΣ, στο σύνολό του.</p>	
<p><b>Περιγραφή:</b> Η πλήρης περιγραφή της Μελέτης Εφαρμογής γίνεται στην Ενότητα 7.7.1 – Μελέτη Εφαρμογής.</p>	
<p><b>Διάρκεια Φάσης:</b> 4 Μήνες</p>	
<p><b>Παραδοτέα Φάσης:</b> Π1.1: Μελέτη Εφαρμογής, που περιλαμβάνει τα παρακάτω</p> <ul style="list-style-type: none"> <li>• Π1.1: Μελέτη Εφαρμογής,</li> <li>• Τεύχος Π1.1.1: Ανάλυση Λειτουργικών και μη Λειτουργικών Απαιτήσεων</li> <li>• Τεύχος Π1.2.1: Σχεδιασμός Αρχιτεκτονικής Λύσης και Απαιτήσεις σε Υποδομές</li> <li>• Τεύχος Π1.3.1: Σχέδιο Διαλειτουργικότητας και Διασύνδεσης του ΠΣ με τρίτα συστήματα</li> <li>• Τεύχος Π1.4.1: Σχέδιο Ελέγχων και Σεναρίων για την πραγματοποίηση δοκιμών και ελέγχων διασύνδεσης φορέων και παρόχων</li> <li>• Τεύχος Π1.5.1: Μελέτη Ασφάλειας</li> <li>• Τεύχος Π1.6.1: Σχέδιο Εκπαιδευτικού και ενημερωτικού υλικού για το πληροφοριακό σύστημα</li> <li>• Τεύχος Π1.7.1: Πλάνο Υλοποίησης Έργου</li> </ul>	

#### 7.8.1.2 Φάση 2: Ανάπτυξη Υποσυστημάτων / Ψηφιακών Υπηρεσιών & Εγκατάσταση Συστήματος στο G-Cloud

<b>Φάση 2</b>	<b>Τίτλος:</b> Ανάπτυξη Υποσυστημάτων / Ψηφιακών Υπηρεσιών & Εγκατάσταση Συστήματος στο G-Cloud
<b>Μήνας Έναρξης:</b> 5	<b>Μήνας Λήξης:</b> 11
<p><b>Στόχος:</b> Στο πλαίσιο της εν λόγω Φάσης διενεργούνται οι κύκλοι ανάπτυξης των Υποσυστημάτων του Πληροφοριακού Συστήματος, λαμβάνοντας υπ' όψη τα αποτελέσματα της μελέτης εφαρμογής.</p>	
<p><b>Περιγραφή:</b> Συνοπτικά, η Φάση περιλαμβάνει τις κάτωθι επιμέρους εργασίες:</p> <ul style="list-style-type: none"> <li>• Ανάπτυξη και παραμετροποίηση του λογισμικού εφαρμογών (Υποσυστημάτων) με βάση τη μελέτη εφαρμογής.</li> <li>• Διενέργεια πρωτοβάθμιων ελέγχων λειτουργικότητας του κάθε υποσυστήματος χωριστά (unit tests, integration tests, interoperability tests, κ.ά.).</li> </ul>	

<ul style="list-style-type: none"> <li>• Ανάπτυξη και διασφάλιση διαλειτουργικότητας - διασυνδέσεων με τρίτα συστήματα όπως καθορίστηκαν στη μελέτη εφαρμογής.</li> <li>• Διαμόρφωση εγχειριδίων και τεκμηριωτικού υλικού.</li> <li>• Διαμόρφωση των επικαιροποιημένων σεναρίων ελέγχου.</li> <li>• Διενέργεια των δοκιμών ελέγχου των Υποσυστημάτων με την συμμετοχή επιλεγμένων στελεχών του Φορέα Λειτουργίας (acceptance tests).</li> </ul>
<p><b>Διάρκεια Φάσης:</b> 7 Μήνες</p>
<p><b>Παραδοτέα Φάσης:</b></p> <ul style="list-style-type: none"> <li>• Π2.1: Εγκατεστημένο Λογισμικό εφαρμογών (Υποσυστήματα) σε λειτουργική ετοιμότητα. <ul style="list-style-type: none"> <li>○ Τεύχος Π2.1.1: Υποσύστημα Διαχείρισης Ελέγχων.</li> <li>○ Τεύχος Π2.1.2: Υποσύστημα Υλοποίησης Ελέγχων.</li> <li>○ Τεύχος Π2.1.3 Υποσύστημα Γενικής Διαχείρισης</li> <li>○ Τεύχος Π2.1.4 Υποσύστημα Διαδικτυακής Πύλης</li> </ul> </li> <li>• Π2.2: Εγχειρίδια Τεκμηρίωσης (λειτουργικής &amp; υποστηρικτικής). <ul style="list-style-type: none"> <li>○ Τεύχος Π2.2.1: Εγχειρίδιο υποστήριξης χρηστών (user manuals).</li> <li>○ Τεύχος Π2.2.2: Εγχειρίδιο διαχείρισης και λειτουργίας (administration &amp; operation manuals).</li> <li>○ Τεύχος Π2.2.3: Τεκμηρίωση κώδικα.</li> <li>○ Τεύχος Π2.2.4: Τεκμηρίωση διαλειτουργικότητας.</li> </ul> </li> <li>• Π2.3 Επικαιροποιημένα Σενάρια Ελέγχου.</li> <li>• Π2.4: Έκθεση Αποτελεσμάτων Διενέργειας Ελέγχων λογισμικού με τα παρακάτω τεύχη <ul style="list-style-type: none"> <li>○ Τεύχος Π2.4.1: Τελικά σενάρια ελέγχων και δοκιμών</li> <li>○ Τεύχος Π2.4.2: Τελικά πρότυπα αναφορών ελέγχων και δοκιμών</li> </ul> </li> <li>• Π2.5: Εκπαιδευτικό Υλικό με επιμέρους: <ul style="list-style-type: none"> <li>○ Π2.5.1: Εκπαιδευτικό υλικό χρηστών ΠΣ</li> <li>○ Π2.5.2: Εκπαιδευτικό υλικό διαχειριστών ΠΣ</li> </ul> </li> </ul>

7.8.1.3 Φάση 3: Εκπαίδευση Χρηστών

<b>Φάση 3</b>	<b>Τίτλος:</b> Εκπαίδευση Χρηστών
<b>Μήνας Έναρξης:</b> 11	<b>Μήνας Λήξης:</b> 14
<p><b>Στόχος:</b> Στο πλαίσιο της εν λόγω Φάσης διενεργείται η Εκπαίδευση των στελεχών του Φορέα στο νέο ΠΣ όπως αυτές περιγράφονται στην παρ. 7.7.2</p>	
<p><b>Περιγραφή:</b> Συνοπτικά, η Φάση περιλαμβάνει τις κάτωθι επιμέρους εργασίες:</p> <ul style="list-style-type: none"> <li>• Ανάπτυξη αναλυτικού εκπαιδευτικού χρονοδιαγράμματος</li> <li>• Διαχείριση των εκπαιδευομένων (ενδεικτικά, έγκαιρη ενημέρωση για τους χώρους και ώρες κατάρτισης κλπ.).</li> <li>• Σχεδιασμό των κύκλων εκπαίδευσης</li> <li>• Εκπαίδευση Χρηστών</li> <li>• Εκπαίδευση Διαχειριστών</li> </ul>	

<b>Διάρκεια Φάσης:</b> 3 Μήνες
<b>Παραδοτέα Φάσης:</b>
<ul style="list-style-type: none"> <li>• Π3.1 Σχέδιο εκπαίδευσης στελεχών Φορέα, το οποίο περιλαμβάνει:             <ul style="list-style-type: none"> <li>○ το αντικείμενο της εκπαίδευσης ανά κατηγορία εκπαιδευομένων,</li> <li>○ την εκπαιδευτική διαδικασία και τον τρόπο διαχείρισής της,</li> <li>○ τη μεθοδολογική προσέγγιση, την οργάνωση και προετοιμασία εκπαίδευσης,</li> <li>○ οριστικοποιημένο, αναλυτικό προγραμματισμό εκπαιδευτικών σεμιναρίων</li> </ul> </li> <li>• Π3.2 Εκπαιδευτικό Υλικό.</li> <li>• Π3.3: Υπηρεσίες εκπαίδευσης στελεχών. Έκθεση αξιολόγησης αποτελεσμάτων εκπαίδευσης</li> </ul>

7.8.1.4 Φάση 4: Πιλοτική Λειτουργία

<b>Φάση 4</b>	<b>Τίτλος:</b> Πιλοτική Λειτουργία
<b>Μήνας Έναρξης:</b> 14	<b>Μήνας Λήξης:</b> 16
<p><b>Στόχος:</b> Στο πλαίσιο της εν λόγω Φάσης ο Ανάδοχος θα παράσχει υπηρεσίες Πιλοτικής Λειτουργίας με στόχο να δοκιμαστούν τα Πληροφοριακά Συστήματα που θα έχουν υλοποιηθεί σε πραγματικές συνθήκες (αλλά σε περιορισμένη εξάπλωση) και να αναδειχθούν τυχόν ελλείψεις στη λειτουργικότητα των Υποσυστημάτων ή άλλα προβλήματα στον σχεδιασμό πριν λειτουργήσουν τα Υποσυστήματα στο τελικό επιχειρησιακό περιβάλλον.</p>	
<p><b>Περιγραφή:</b> Η πλήρης περιγραφή της Παραγωγικής Λειτουργίας και των λοιπών υπηρεσιών γίνεται στην παράγραφο 7.7.3</p>	
<b>Διάρκεια Φάσης:</b> 3 Μήνες	
<b>Παραδοτέα Φάσης:</b>	
<ul style="list-style-type: none"> <li>• Π4.1: Πλήρως ελεγμένα Υποσυστήματα σε συνθήκες λειτουργίας που προσομοιώνουν τις πραγματικές, έτοιμες να μπουν σε Δοκιμαστική Λειτουργία</li> <li>• Π4.2 Επικαιροποιημένα Σενάρια ελέγχου (μετά από Πιλοτική Λειτουργία)</li> <li>• Π4.3 Υπηρεσίες Πιλοτικής Λειτουργίας</li> <li>• Π4.4 Επικαιροποιημένη Σειρά Εγχειριδίων Τεκμηρίωσης (λειτουργικής &amp; υποστηρικτικής)</li> <li>• Π4.5 Υποσυστήματα , φορτωμένη/ες με πραγματικά δεδομένα από μετάπτωση</li> <li>• Π4.6 Τεύχος αποτελεσμάτων Πιλοτικής Λειτουργίας</li> </ul>	

7.8.1.5 Φάση 5: Δοκιμαστική Λειτουργία



<b>Φάση 5</b>	<b>Δοκιμαστική Λειτουργία</b>
<b>Μήνας Έναρξης:</b> M15	<b>Μήνας Λήξης:</b> M18
<p><b>Στόχος:</b> Στο πλαίσιο της εν λόγω Φάσης υλοποιείται η δοκιμαστική λειτουργία των Λειτουργικών Περιοχών του Συστήματος, για τα οποία έχει ολοκληρωθεί η Πιλοτική Λειτουργία.</p> <p>Στο πλαίσιο της Φάσης 5 περιλαμβάνονται και οι ακόλουθες ενέργειες:</p> <ul style="list-style-type: none"> <li>• ανάπτυξη, παραμετροποίηση και ολοκλήρωση για την εξάπλωση του Συστήματος,</li> <li>• επιτόπια υποστήριξη (on-the-job training) των χρηστών και διαχειριστών του Φορέα Λειτουργίας</li> <li>• επίλυση των παρακάτω αναφερόμενων προβλημάτων: <ul style="list-style-type: none"> <li>○ Προβλήματα κωδικοποίησης</li> <li>○ Παραμετροποιήσεις / Ρυθμίσεις λογισμικού Συστήματος</li> <li>○ Παραμετροποιήσεις / Ρυθμίσεις λογισμικού Υποσυστημάτων</li> <li>○ Παραμετροποιήσεις / Ρυθμίσεις της βάσης δεδομένων</li> <li>○ Προβλήματα φυσικής ανταπόκρισης του συστήματος</li> <li>○ Προβλήματα διασύνδεσης και ανταλλαγής δεδομένων</li> <li>○ Προβλήματα επίδοσης των Υποσυστημάτων</li> </ul> </li> <li>• παροχή υπηρεσιών ανάπτυξης (development) συμπληρωματικών ή ανασχεδιασμένων λειτουργιών στις Λειτουργικές περιοχές, ύστερα από κλήση (ad hoc).</li> <li>• διαμόρφωση αναλυτικών εγχειριδίων λειτουργικής και υποστηρικτικής τεκμηρίωσης</li> <li>• παροχή υπηρεσιών συντήρησης</li> </ul>	
<b>Διάρκεια Φάσης:</b> 4 Μήνες	
<p><b>Παραδοτέα Φάσης:</b></p> <ul style="list-style-type: none"> <li>• Π5.1 Τελικό σύστημα (περιβάλλον, λειτουργικότητα, δεδομένα) σε κανονική επιχειρησιακή λειτουργία</li> <li>• Π5.2 Πηγαίος Κώδικας και Schemas (μετά από Δοκιμαστική Λειτουργία)</li> <li>• Π5.3 Υπηρεσίες δοκιμαστικής λειτουργίας</li> <li>• Π5.4 Επικαιροποιημένη Σειρά Εγχειριδίων Τεκμηρίωσης (λειτουργικής &amp; υποστηρικτικής)</li> <li>• Π5.5 Τεύχος αποτελεσμάτων Δοκιμαστικής Λειτουργίας</li> </ul>	

### 7.8.2 Χρόνος Υποβολής και Διαδικασία Οριστικοποίησης Παραδοτέων

Α/Α	ΦΑΣΗ	ΤΙΤΛΟΣ ΠΑΡΑΔΟΤΕΟΥ	ΧΡΟΝΟΣ ΥΠΟΒΟΛΗΣ 1 <sup>ης</sup> ΕΚΔΟΣΗΣ ΠΑΡΑΔΟΤΕΟΥ	ΔΙΑΡΚΕΙΑ ΕΛΕΓΧΟΥ ΠΑΡΑΔΟΤΕΟΥ (ΜΗΝΕΣ)
1.	Φ1			
2.	Φ1			

Α/Α	ΦΑΣΗ	ΤΙΤΛΟΣ ΠΑΡΑΔΟΤΕΟΥ	ΧΡΟΝΟΣ ΥΠΟΒΟΛΗΣ 1ης ΕΚΔΟΣΗΣ ΠΑΡΑΔΟΤΕΟΥ	ΔΙΑΡΚΕΙΑ ΕΛΕΓΧΟΥ ΠΑΡΑΔΟΤΕΟΥ (ΜΗΝΕΣ)
3.	Φ1			
4.	Φ1			
5.	Φ1			
6.	Φ1			
7.	Φ1			
8.	Φ1			
9.	Φ1			
10.	Φ1			
11.	Φ2			
12.	Φ2			
13.	Φ2			
14.	Φ2			
15.	Φ2			
16.	Φ2			
17.	Φ2			
18.	Φ2			
19.	Φ2			
20.	Φ2			
21.	Φ2			
22.	Φ2			
23.	Φ2			
24.	Φ2			
25.	Φ3			
26.	Φ3			
27.	Φ3			
28.	Φ3			
29.	Φ3			
30.	Φ3			
31.	Φ3			
32.	Φ4			
33.	Φ4			
34.	Φ4			

Α/Α	ΦΑΣΗ	ΤΙΤΛΟΣ ΠΑΡΑΔΟΤΕΟΥ	ΧΡΟΝΟΣ ΥΠΟΒΟΛΗΣ 1ης ΕΚΔΟΣΗΣ ΠΑΡΑΔΟΤΕΟΥ	ΔΙΑΡΚΕΙΑ ΕΛΕΓΧΟΥ ΠΑΡΑΔΟΤΕΟΥ (ΜΗΝΕΣ)
35.	Φ4			
36.	Φ4			
37.	Φ4			
38.	Φ4			
39.	Φ4			
40.	Φ4			
41.	Φ4			
42.	Φ4			
43.	Φ4			
44.	Φ5			
45.				
46.				
47.				
48.				
49.				
50.				
51.				
52.				
53.				
54.				
55.				
56.				
57.				
58.				
59.				
60.				
61.				
62.				
63.				
64.				

Ο Ανάδοχος, υποβάλει την 1η έκδοση κάθε παραδοτέου, σύμφωνα με τον προβλεπόμενο «Χρόνο Υποβολής» του παραπάνω πίνακα. Η Επιτροπή Παραλαβής Έργου, ελέγχει το παραδοτέο και

καταγράφει σε πρακτικό τις παρατηρήσεις της, τις οποίες διαβιβάζει στον Ανάδοχο για διόρθωση και υποβολή επικαιροποιημένης έκδοσης του παραδοτέου. Η διαδικασία αυτή επαναλαμβάνεται ανά παραδοτέο, όσες φορές απαιτηθεί κατά τη διάρκεια της ως άνω προβλεπόμενης «Διάρκειας Ελέγχου» εντός της οποίας υποχρεωτικά υποβάλλεται η τελική έκδοση του παραδοτέου προς παραλαβή και στη συνέχεια ακολουθεί η διαδικασία παραλαβής από την αρμόδια Επιτροπή.

Στην περίπτωση που η Επιτροπή Παραλαβής από τον έλεγχο της 1ης έκδοσης του υποβληθέντος παραδοτέου διαπιστώσει ότι πληροί τις συμβατικές απαιτήσεις ακολουθεί η διαδικασία παραλαβής, σύμφωνα με τα αναφερόμενα στην παρ. 5.4.1.10 της παρούσας.

### 7.8.3 Περίοδος Εγγύησης

Ο Ανάδοχος είναι υποχρεωμένος να παρέχει δωρεάν υπηρεσίες Εγγύησης για τουλάχιστον δύο (2) έτη από την οριστική Παραλαβή του Έργου. Στην περίπτωση κατά την οποία ο Ανάδοχος έχει περιλάβει στην Προσφορά του Περίοδο Εγγύησης μεγαλύτερη της ελάχιστης ζητούμενης, αυτή θα πρέπει να καλύπτει το σύνολο των προϊόντων και υπηρεσιών για ακέραιο αριθμό ετών.

Οι υπηρεσίες της Περιόδου Εγγύησης αφορούν στο σύνολο του Έργου, καλύπτουν το σύνολο των προϊόντων και υπηρεσιών, παρέχονται σε περιβάλλον Εγγυημένου Επιπέδου Υπηρεσιών (βλ. Τήρηση Εγγυημένου Επιπέδου Υπηρεσιών – Ρήτρες) και παρέχονται δωρεάν.

#### 7.8.3.1 Υπηρεσίες Περιόδου Εγγύησης

Οι υπηρεσίες της Περιόδου Εγγύησης αφορούν στο σύνολο του Έργου, παρέχονται σε περιβάλλον **Εγγυημένου Επιπέδου Υπηρεσιών** και παρέχονται **δωρεάν**.

#### **ΑΝΑΜΕΝΟΜΕΝΑ ΠΑΡΑΔΟΤΕΑ / ΑΠΟΤΕΛΕΣΜΑΤΑ ΠΕΡΙΟΔΟΥ:**

<b>Περίοδος Εγγύησης – Παραδοτέα (ελάχιστα):</b>	
<b>Τίτλος Παραδοτέου</b>	<b>Περιγραφή Παραδοτέου</b>
Π1. Υπηρεσίες υποστήριξης και αποκατάστασης βλαβών	<p>Τεύχος αποτύπωσης υπηρεσιών που θα περιλαμβάνει:</p> <ul style="list-style-type: none"> <li>Καταγραφή των συμβάντων ενεργειών υποστήριξης στο Σύστημα Διαχείρισης Αιτημάτων Έργων (Ticket Management System) που θα διατεθεί στον ανάδοχο.</li> <li>Τεκμηρίωση πρόσθετων προσαρμογών και παραμετροποιήσεων σε λογισμικό και εφαρμογές</li> <li>Τεκμηρίωση σφαλμάτων</li> <li>Παράδοση αντιτύπων όλων των μεταβολών ή επανεκδόσεων ή τροποποιήσεων των εγχειριδίων έτοιμου λογισμικού και εφαρμογής/ών.</li> <li>Τεκμηρίωση εγκαταστάσεων νέων εκδόσεων έτοιμου λογισμικού και εφαρμογής/ών.</li> <li>Έκθεση αξιολόγησης Περιόδου.</li> <li>Αποκατάσταση βλαβών εξοπλισμού. Οι ενέργειες (εργασίες και ανταλλακτικά) που απαιτείται να εκτελεστούν στον εξοπλισμό (hardware) προκειμένου</li> </ul>

	<p>να αποκατασταθούν οι προϋποθέσεις για την ομαλή λειτουργία τους μετά την εμφάνιση σχετικού προβλήματος.</p> <ul style="list-style-type: none"> <li>• Εξασφάλιση ανταλλακτικών. Υποχρέωση του Αναδόχου να έχει όλα τα απαραίτητα καινούργια ανταλλακτικά για την επισκευή και συντήρηση του εξοπλισμού.</li> </ul>
--	--

### 7.8.3.2 Τήρηση Εγγυημένου Επιπέδου Υπηρεσιών – Ρήτρες

Ο Ανάδοχος υποχρεούται να υλοποιήσει το σύνολο του συστήματος παρέχοντας παράλληλα τις απαιτούμενες υπηρεσίες τεχνικής υποστήριξης, ώστε να τηρούνται τα ελάχιστα όρια διαθεσιμότητας που ορίζονται στη συνέχεια. Τονίζεται ότι οι όροι που αναφέρονται στην παρούσα παράγραφο ισχύουν για την περίοδο εγγύησης

#### **Ορισμοί:**

- ✓ **Λογισμικό/Εφαρμογές:** το σύνολο των διακριτών μονάδων λογισμικού/εφαρμογών που παραδόθηκαν/αναπτύχθηκαν στο πλαίσιο της Σύμβασης (όπως περιγράφονται στην Παρ. 3 του Παραρτήματος Ι), η εύρυθμη λειτουργία των οποίων στηρίζει τη λειτουργικότητα του συστήματος, δηλ., εφαρμογές υποσυστημάτων, εργαλεία ανάπτυξης.
- ✓ **Βλάβη:** ζημιά μέρους ή όλης της διακριτής μονάδας λογισμικού/εφαρμογών, η οποία επηρεάζει άμεσα και αρνητικά την διαθεσιμότητα ή απόδοση του εν λόγω στοιχείου και κατ' επέκταση τις προσφερόμενες υπηρεσίες του Συστήματος.
- ✓ **Δυσλειτουργία:** ζημιά μέρους ή όλης της διακριτής μονάδας λογισμικού/εφαρμογών, η οποία δεν επηρεάζει άμεσα και αρνητικά την διαθεσιμότητα ή απόδοση του εν λόγω στοιχείου και κατ' επέκταση τις προσφερόμενες υπηρεσίες του Συστήματος.
- ✓ **ΚΩΚ** (κανονικές ώρες κάλυψης): Το χρονικό διάστημα 07:30 – 17:00 για τις εργάσιμες ημέρες.
- ✓ **ΕΩΚ** (επιπλέον ώρες κάλυψης): Το υπόλοιπο χρονικό διάστημα.
- ✓ **Χρόνος αποκατάστασης βλάβης** είναι το μέγιστο επιτρεπόμενο χρονικό διάστημα από την αναγγελία της βλάβης μέχρι και την αποκατάστασή της. Σημειώνεται ότι, ανά διακριτή μονάδα, ο Χρόνος αποκατάστασης βλάβης προσμετράται **αθροιστικά σε μηνιαία βάση**. Ο χρόνος αυτός είναι:
  - έξι (6) ώρες από τη στιγμή της ανακοίνωσης της εμφάνισης της βλάβης αν η ανακοίνωση του προβλήματος πραγματοποιήθηκε εντός ΚΩΚ
  - έξι (6) ώρες οι οποίες θα προσμετρούνται από τις 07.30 της επόμενης εργάσιμης ημέρας, για τις λοιπές ώρες ανακοίνωσης προβλήματος βλάβης
- ✓ **Χρόνος αποκατάστασης δυσλειτουργίας** είναι το μέγιστο επιτρεπόμενο χρονικό διάστημα από την αναγγελία της δυσλειτουργίας μέχρι και την αποκατάστασή της. Σημειώνεται ότι, ανά διακριτή μονάδα, ο Χρόνος αποκατάστασης δυσλειτουργίας προσμετράται **αθροιστικά σε μηνιαία βάση**. Ο χρόνος αυτός είναι:
  - οκτώ (8) ώρες από τη στιγμή της ανακοίνωσης της εμφάνισης της δυσλειτουργίας αν η ανακοίνωση του προβλήματος πραγματοποιήθηκε εντός ΚΩΚ
  - είκοσι τέσσερις (24) ώρες οι οποίες θα προσμετρούνται από τις 07.30 της επόμενης εργάσιμης ημέρας, για τις λοιπές ώρες ανακοίνωσης προβλήματος δυσλειτουργίας

#### **Μη διαθεσιμότητα – Ρήτρες:**

Σε περίπτωση υπέρβασης του **μηνιαίου χρόνου αποκατάστασης βλάβης**, επιβάλλεται στον Ανάδοχο ρήτρα ίση με το μεγαλύτερο εκ των δύο ακόλουθων τιμών:

- **0,05%** επί του συμβατικού τιμήματος της μονάδας/τμήματος που είναι εκτός λειτουργίας
- **0,2%** επί του τρέχοντος ετήσιου κόστους συντήρησης του συνόλου του συστήματος.

**για κάθε επιπλέον ώρα βλάβης (μη διαθεσιμότητας)/δυσλειτουργίας**, εφόσον αυτή είναι εντός ΚΩΚ, ή το ήμισυ του ως άνω υπολογιζόμενου ποσού, εφόσον η ώρα είναι εκτός ΚΩΚ.

Σε περίπτωση υπέρβασης του **μηνιαίου χρόνου αποκατάστασης δυσλειτουργίας**, επιβάλλεται στον Ανάδοχο ρήτρα ίση με το μεγαλύτερο εκ των δύο ακόλουθων τιμών:

- **0,02%** επί του συμβατικού τιμήματος της μονάδας/τμήματος που είναι εκτός λειτουργίας
- **0,1%** επί του τρέχοντος ετήσιου κόστους συντήρησης του συνόλου του συστήματος.

**για κάθε επιπλέον ώρα βλάβης (μη διαθεσιμότητας)/δυσλειτουργίας**, εφόσον αυτή είναι εντός ΚΩΚ, ή το ήμισυ του ως άνω υπολογιζόμενου ποσού, εφόσον η ώρα είναι εκτός ΚΩΚ.

Διευκρινίζεται ότι:

- 1) Ένα σύστημα / υποσύστημα / υπηρεσία θεωρείται ολικά μη διαθέσιμο/η εάν είναι μη διαθέσιμο έστω και ένα μικρό μέρος της λειτουργικότητας που παρέχει.
- 2) Η μη διαθεσιμότητα μιας μονάδας επιφέρει τη μη διαθεσιμότητα όλων των μονάδων του Συστήματος (Λογισμικό συστημάτων και εφαρμογών) που εξαρτώνται λειτουργικά από αυτήν, και συνυπολογίζεται στον προσδιορισμό της ρήτρας.

**Επιπρόσθετες ρήτρες**

- ✓ Αν μια μονάδα (λογισμικού/εφαρμογής) είναι μη διαθέσιμη (σε βλάβη ή δυσλειτουργία) για χρονική περίοδο άνω των 72 ωρών (είτε εντός ΚΩΚ είτε εκτός) αθροιστικά στο διάστημα ενός μήνα, πέραν των ως άνω αναφερόμενων ρητρών:
  - επιβάλλεται στον Ανάδοχο ρήτρα ίση με **0,02%** επί του συμβατικού τιμήματος της μονάδας/τμήματος που είναι εκτός λειτουργίας, κατά τη διάρκεια της περιόδου εγγύησης

Οι ρήτρες της παρούσας παραγράφου δεν ισχύουν στην περίπτωση που εξοπλισμός ή λογισμικό του Κυβερνητικού Υπολογιστικού Νέφους G-Cloud (Government Cloud) ή/και του ΣΥΖΕΥΞΙΣ προκαλέσει αποδεδειγμένα δυσλειτουργία (τεκμαιρόμενη από τα εργαλεία και τις αναφορές διαθεσιμότητας των σχετικών πόρων / υπηρεσιών του G-Cloud) σε παραδοτέο του Έργου.

**7.8.3.3 Προγραμματισμένες Διακοπές Υπηρεσίας**

Επιτρέπεται η διενέργεια προγραμματισμένων διακοπών της Υπηρεσίας (Planned Outages), τόσο κατά την υλοποίηση του Έργου, σύμφωνα με τις παρακάτω συνθήκες:

- Κάθε προγραμματισμένη διακοπή της υπηρεσίας από τον Ανάδοχο θα ανακοινώνεται τουλάχιστον **15 ημερολογιακές ημέρες** νωρίτερα στο Φορέα, και θα πρέπει να τεκμηριώνεται κατάλληλα.
- Κάθε προγραμματισμένη διακοπή της υπηρεσίας θα πραγματοποιείται μόνο εφόσον ρητά συμφωνηθεί μεταξύ των δύο μερών.

- Η μέγιστη διάρκεια μίας προγραμματισμένης διακοπής υπηρεσιών θα συμφωνείται ρητά μεταξύ των δύο μερών.
- Θα πραγματοποιείται μόνο **σε ώρες ΕΩΚ** (όπως αυτές ορίζονται στην προηγούμενη ενότητα).
- Η χρονική περίοδος απώλειας της υπηρεσίας που οφείλεται σε προγραμματισμένη διακοπή δε θα υπολογίζεται στη μέτρηση των Ποιοτικών Κριτηρίων.

Σε περιπτώσεις όπου, η διάρκεια της προγραμματισμένης διακοπής υπηρεσίας υπερβεί την προσυμφωνημένη χρονική διάρκεια, και γι' αυτό ευθύνεται αποκλειστικά ο Ανάδοχος, τότε η επιπλέον χρονική διάρκεια απώλειας της υπηρεσίας θεωρείται ως βλάβη.

#### 7.8.4 Ομάδα Έργου/Σχήμα Διοίκησης Έργου

Ο υποψήφιος Ανάδοχος υποχρεούται να καθορίσει στην Προσφορά του τα στελέχη που θα αναλάβουν τους ρόλους:

- του Υπευθύνου Έργου (Project manager)
- του Αναπληρωτή Υπευθύνου Έργου

Οι ελάχιστες απαιτήσεις για τον Υπεύθυνο και τον Αναπληρωτή Υπεύθυνο Έργου βρίσκονται στην παρ. 2.2.6.1.

Συγκεκριμένα για τα δύο ανωτέρω στελέχη:

- Να περιγραφεί ο ρόλος τους στο προτεινόμενο από τον ανάδοχο σχήμα Διοίκησης
- Να δηλωθεί το γνωστικό αντικείμενο, που θα καλύψουν
- Να δηλωθεί το ποσοστό συμμετοχής τους στο Έργο και οι ανθρωπομήνες που θα αφιερώσουν ανά Φάση του Έργου.

Να δηλωθεί η σχέση τους με τον υποψήφιο Ανάδοχο (υπάλληλος, στέλεχος αποκλειστικής απασχόλησης, εξωτερικός συνεργάτης, στέλεχος υπεργολάβου

Επιπλέον ο υποψήφιος Ανάδοχος υποχρεούται επίσης να καθορίσει στην Προσφορά του τα στελέχη της Ομάδας Έργου.

Συγκεκριμένα, για όλα τα Μέλη της Ομάδας Έργου:

- Να περιγραφεί ο ρόλος τους στο προτεινόμενο Σχήμα Διοίκησης.
- Να δηλωθεί το γνωστικό αντικείμενο, που θα καλύψουν.
- Να δηλωθεί το ποσοστό συμμετοχής τους στο Έργο.
- Να δηλωθεί η σχέση τους με τον υποψήφιο Ανάδοχο (στέλεχος Αναδόχου, στέλεχος υπεργολάβου, εξωτερικός συνεργάτης).

Οι ελάχιστες απαιτήσεις για την Ομάδα Έργου βρίσκονται στην παρ. 2.2.6.2.

#### 7.8.5 Μεθοδολογία διοίκησης και διασφάλιση ποιότητας

Ο υποψήφιος Ανάδοχος είναι υποχρεωμένος να συμπεριλάβει στην προσφορά του λεπτομερές χρονοδιάγραμμα υλοποίησης με τις κύριες φάσεις υλοποίησης, περιγραφές εργασιών και παραδοτέων, αναλυτικές χρονικές περιόδους υλοποίησης, ανθρώπινους πόρους (ρόλοι / ομάδες έργου) και αρμοδιότητες, καθώς και τα κύρια ορόσημα του Έργου.

Κατά τη διάρκεια υλοποίησης του Έργου, ο Ανάδοχος θα υποβάλλει Μηνιαίες Αναφορές Προόδου (progress reports) σχετικά με τις δράσεις του και τις διαδικασίες εκτέλεσης του Έργου, έτσι ώστε να διασφαλίζεται:

- η τήρηση του χρονοδιαγράμματος του Έργου.
- η ορθή, και συμβατή με τις προδιαγραφές, εκτέλεση των υποχρεώσεων του Αναδόχου.

Οι τακτικές συναντήσεις του Αναδόχου με την ΕΠΕ για την πρόοδο του Έργου θα διεξάγονται σε μηνιαία βάση.

Ο Υπεύθυνος Διαχείρισης Έργου του Αναδόχου θα παρουσιάζει σε κάθε συνάντηση την Αναφορά Προόδου του Έργου, στην οποία θα συμπεριλαμβάνεται τυχόν ενημερωμένη έκδοση του χρονοδιαγράμματος του Έργου.

Εκτός από τις τακτικές συναντήσεις, ο Πρόεδρος της ΕΠΕ μπορεί να συγκαλέσει έκτακτες συναντήσεις εάν κριθεί απαραίτητο.

Ο Ανάδοχος θα τηρεί τα πρακτικά των συναντήσεων που διεξάγονται για την πρόοδο του Έργου και θα τα αποστέλλει στην Αναθέτουσα Αρχή.

Ο υποψήφιος Ανάδοχος, θα πρέπει να συμπεριλάβει στην προσφορά του τα έγγραφα του Συστήματος Διαχείρισης Ποιότητας που εφαρμόζει, ή σε περίπτωση χρήσης λογισμικού, να γίνει σχετική αναφορά.

### **7.8.6 Τόπος υλοποίησης/ παροχής των υπηρεσιών**

Ο Ανάδοχος θα πρέπει να εγκαταστήσει το Σύστημα στις εγκαταστάσεις της Γενικής Γραμματείας Βιομηχανίας και να παραδώσει σε πλήρη λειτουργία το σύνολο του ζητούμενου λογισμικού και στον Φορέα Λειτουργίας.

Ο Ανάδοχος στον τόπο υλοποίησης του έργου υποχρεούται:

- να εκτελέσει οποιαδήποτε εργασία απαιτείται σύμφωνα με την διακήρυξη του έργου.
- να συνεργασθεί με τους υπευθύνους του Φορέα για την ομαλή ολοκλήρωση των ενεργειών του έργου

Τόπος υποβολής των παραδοτέων είναι η έδρα της Αναθέτουσας Αρχής



## ΠΑΡΑΡΤΗΜΑ ΙΙ – Πίνακες Συμμόρφωσης

---

### ΠΙΝΑΚΕΣ ΣΥΜΜΟΡΦΩΣΗΣ

Επεξήγηση και οδηγίες συμπλήρωσης των Πινάκων Συμμόρφωσης που ακολουθούν:

Στη Στήλη «ΠΡΟΔΙΑΓΡΑΦΗ», περιγράφονται αναλυτικά οι αντίστοιχοι τεχνικοί όροι, υποχρεώσεις ή επεξηγήσεις για τα οποία θα πρέπει να δοθούν αντίστοιχες απαντήσεις.

Αν στη στήλη «ΑΠΑΙΤΗΣΗ» έχει συμπληρωθεί η λέξη «ΝΑΙ» ή ένας αριθμός (που σημαίνει υποχρεωτικό αριθμητικό μέγεθος της προδιαγραφής και απαιτεί συμμόρφωση) τότε η αντίστοιχη προδιαγραφή είναι υποχρεωτική για τον υποψήφιο Ανάδοχο, θεωρούμενη ως απαραίτος όρος σύμφωνα με την παρούσα διακήρυξη. Προσφορές που δεν καλύπτουν πλήρως απαραίτους όρους απορρίπτονται ως απαράδεκτες.

Αν η στήλη «ΑΠΑΙΤΗΣΗ» δεν έχει συμπληρωθεί με τη λέξη «ΝΑΙ» ή με κάποιον αριθμό, τότε η προδιαγραφή δεν είναι απαραίτος όρος. Προσφορές που δεν καλύπτουν τους μη απαραίτους όρους ή αποκλίνουν από αυτούς δεν απορρίπτονται.

Στη στήλη «ΑΠΑΝΤΗΣΗ» σημειώνεται η απάντηση του Αναδόχου που έχει τη μορφή ΝΑΙ/ΟΧΙ εάν η αντίστοιχη προδιαγραφή πληρούται ή όχι από την Προσφορά ή ένα αριθμητικό μέγεθος που δηλώνει την ποσότητα του αντίστοιχου χαρακτηριστικού στην Προσφορά.

Στη στήλη «ΠΑΡΑΠΟΜΠΗ» θα καταγραφεί η σαφής παραπομπή (μέσω αύξοντα αριθμού, σελίδας και στίχου τεχνικού εγχειριδίου) σε Παράρτημα ή ενότητα της Τεχνικής Προσφοράς το οποίο θα περιλαμβάνει αριθμημένα Τεχνικά Φυλλάδια κατασκευαστών, ή αναλυτικές τεχνικές περιγραφές των υπηρεσιών, του εξοπλισμού ή του τρόπου διασύνδεσης και λειτουργίας ή αναφορές μεθοδολογίας εγκατάστασης και υποστήριξης κλπ., που κατά την κρίση του υποψηφίου Αναδόχου τεκμηριώνουν τα στοιχεία των Πινάκων Συμμόρφωσης. Στην αρχή του Παραρτήματος καταγράφεται αναλυτικός πίνακας των περιεχόμενων του.

Τονίζεται ότι είναι υποχρεωτική η απάντηση σε όλα τα σημεία των Πινάκων Συμμόρφωσης (υποχρεωτικά και επιθυμητά) και η παροχή όλων των πληροφοριών που ζητούνται.

Μη συμμόρφωση με τον παραπάνω όρο συνιστά λόγο απόρριψης της Προσφοράς.

**1. Λογική Αρχιτεκτονική**

Α/Α	ΠΡΟΔΙΑΓΡΑΦΗ	ΑΠΑΙΤΗΣΗ	ΑΠΑΝΤΗΣΗ	ΠΑΡΑΠΟΜΠΗ ΤΕΚΜΗΡΙΩΣΗΣ
1.	Πλήρη συμμόρφωση στις απαιτήσεις της Παρ. 7.4.1 – Γενικές Αρχές Σχεδιασμού Συστήματος	ΝΑΙ		
2.	Πλήρη συμμόρφωση στις απαιτήσεις της Παρ. 7.4.2 – Λογική Αρχιτεκτονική	ΝΑΙ		
3.	Εφαρμογή N επιπέδων	Τουλάχιστον 4 επίπεδα (User / Integration, Application / Database)		
4.	Να περιγράφουν οι τεχνολογίες με βάση τις οποίες τα διάφορα υποσυστήματα επικοινωνούν μεταξύ τους	ΝΑΙ		
5.	Διεπαφή με τον χρήστη μέσω browser χωρίς να απαιτείται επιπλέον εγκατάσταση λογισμικού ή τρίτων συσκευών από τους τελικούς χρήστες	ΝΑΙ		
6.	Δυνατότητα πρόσβασης στις εφαρμογές του συστήματος μέσω εναλλακτικών καναλιών πρόσβασης (responsive design)	ΝΑΙ		

**2. Αρχιτεκτονική Λύση**

Α/Α	ΠΡΟΔΙΑΓΡΑΦΗ	ΑΠΑΙΤΗΣΗ	ΑΠΑΝΤΗΣΗ	ΠΑΡΑΠΟΜΠΗ ΤΕΚΜΗΡΙΩΣΗΣ
1.	Να περιγραφεί λεπτομερώς η προτεινόμενη αρχιτεκτονική λύση	<b>ΝΑΙ</b>		
2.	Λειτουργία των Συστημάτων σε περιβάλλον εικονικών μηχανών (virtual machines) και συμβατότητα με το G-Cloud	<b>ΝΑΙ</b>		
3.	Πλήρης συμμόρφωση με τις απαιτήσεις της παρ. 7.4.3 του παρ.Ι	<b>ΝΑΙ</b>		

### 3.Λειτουργικές Απαιτήσεις

Α/Α	ΠΡΟΔΙΑΓΡΑΦΗ	ΑΠΑΙΤΗΣΗ	ΑΠΑΝΤΗΣΗ	ΠΑΡΑΠΟΜΠΗ ΤΕΚΜΗΡΙΩΣΗΣ
1.	Πλήρης συμμόρφωση με τις απαιτήσεις της παρ. 7.5.1 του παρ.Ι	<b>ΝΑΙ</b>		
2.	Πλήρης συμμόρφωση με τις απαιτήσεις της παρ. 7.5.2 του παρ.Ι	<b>ΝΑΙ</b>		
3.	Πλήρης συμμόρφωση με τις απαιτήσεις της παρ. 7.5.3 του παρ.Ι			
4.	Πλήρης συμμόρφωση με τις απαιτήσεις της παρ. 7.5.4 του παρ.Ι			

### 4.Οριζόντιες Απαιτήσεις

Α/Α	ΠΡΟΔΙΑΓΡΑΦΗ	ΑΠΑΙΤΗΣΗ	ΑΠΑΝΤΗΣΗ	ΠΑΡΑΠΟΜΠΗ ΤΕΚΜΗΡΙΩΣΗΣ
1.	Πλήρης συμμόρφωση με τις απαιτήσεις της παρ. 7.6.1 του παρ.Ι	<b>ΝΑΙ</b>		
2.	Πλήρης συμμόρφωση με τις απαιτήσεις της παρ. 7.6.2 του παρ.Ι	<b>ΝΑΙ</b>		
3.	Πλήρης συμμόρφωση με τις απαιτήσεις της παρ. 7.6.3 του παρ.Ι	<b>ΝΑΙ</b>		
4.	Πλήρης συμμόρφωση με τις απαιτήσεις της παρ. 7.6.4 του παρ.Ι	<b>ΝΑΙ</b>		
5.	Πλήρης συμμόρφωση με τις απαιτήσεις της παρ. 7.6.5 του παρ.Ι	<b>ΝΑΙ</b>		

### 5.Υπηρεσίες Μελέτες

Α/Α	ΠΡΟΔΙΑΓΡΑΦΗ	ΑΠΑΙΤΗΣΗ	ΑΠΑΝΤΗΣΗ	ΠΑΡΑΠΟΜΠΗ ΤΕΚΜΗΡΙΩΣΗΣ
1.	Πλήρης συμμόρφωση με τις απαιτήσεις της παρ. 7.7.1 του παρ.Ι	<b>ΝΑΙ</b>		
2.	Πλήρης συμμόρφωση με τις απαιτήσεις της παρ. 7.7.2 του παρ.Ι	<b>ΝΑΙ</b>		
3.	Πλήρης συμμόρφωση με τις απαιτήσεις της παρ. 7.7.3 του παρ.Ι	<b>ΝΑΙ</b>		
4.	Πλήρης συμμόρφωση με τις απαιτήσεις της παρ. 7.7.4 του παρ.Ι	<b>ΝΑΙ</b>		

### 6.Μεθοδολογία Υλοποίησης

Α/Α	ΠΡΟΔΙΑΓΡΑΦΗ	ΑΠΑΙΤΗΣΗ	ΑΠΑΝΤΗΣΗ	ΠΑΡΑΠΟΜΠΗ ΤΕΚΜΗΡΙΩΣΗΣ
1.	Πλήρης συμμόρφωση με τις απαιτήσεις της παρ. 7.8.1 του παρ.Ι	<b>ΝΑΙ</b>		
2.	Πλήρης συμμόρφωση με τις απαιτήσεις της παρ. 7.8.2 του παρ.Ι	<b>ΝΑΙ</b>		
3.	Πλήρης συμμόρφωση με τις απαιτήσεις της παρ. 7.8.3 του παρ.Ι	<b>ΝΑΙ</b>		
4.	Πλήρης συμμόρφωση με τις απαιτήσεις της παρ. 7.8.4 του παρ.Ι	<b>ΝΑΙ</b>		
5.	Πλήρης συμμόρφωση με τις απαιτήσεις της παρ. 7.8.5 του παρ.Ι	<b>ΝΑΙ</b>		

### ΠΑΡΑΡΤΗΜΑ ΙΙΙ – ΕΥΡΩΠΑΙΚΟ ΕΝΙΑΙΟ ΕΓΓΡΑΦΟ ΣΥΜΒΑΣΗΣ (ΕΕΕΣ)

#### ΕΥΡΩΠΑΙΚΟ ΕΝΙΑΙΟ ΕΓΓΡΑΦΟ ΣΥΜΒΑΣΗΣ (ΕΕΕΣ)

Από τις 2-5-2019, οι αναθέτουσες αρχές συντάσσουν το ΕΕΕΣ με τη χρήση της νέας ηλεκτρονικής υπηρεσίας Promitheus ESPDint (<https://espd.eprocurement.gov.gr/>), που προσφέρει τη δυνατότητα ηλεκτρονικής σύνταξης και διαχείρισης του Ευρωπαϊκού Ενιαίου Εγγράφου Σύμβασης (ΕΕΕΣ). Η σχετική ανακοίνωση είναι διαθέσιμη στη Διαδικτυακή Πύλη του ΕΣΗΔΗΣ [www.promitheus.gov.gr](http://www.promitheus.gov.gr)

Συνημμένα της παρούσας διακήρυξης περιλαμβάνονται:

- Πρότυπο του Ευρωπαϊκού Ενιαίου Εγγράφου Σύμβασης (ΕΕΕΣ) της παρούσας διακήρυξης σε μορφή αρχείου pdf ψηφιακά υπογεγραμμένο, το οποίο αποτελεί αναπόσπαστο μέρος της διακήρυξης.
- Το Ευρωπαϊκό Ενιαίο Έγγραφο Σύμβασης (ΕΕΕΣ) σε μορφή αρχείου.xml το οποίο θα μπορούν να χρησιμοποιήσουν οι ενδιαφερόμενοι οικονομικοί φορείς, προκειμένου να το συμπληρώσουν.

**ΠΑΡΑΡΤΗΜΑ IV – Υπόδειγμα Βιογραφικού Σημειώματος**

**ΒΙΟΓΡΑΦΙΚΟ ΣΗΜΕΙΩΜΑ**

ΠΡΟΣΩΠΙΚΑ ΣΤΟΙΧΕΙΑ	
Επώνυμο:	Όνομα:
Πατρώνυμο:	Μητρώνυμο:
Ημερομηνία Γέννησης:     _ / _ / _	Τόπος Γέννησης:
Τηλέφωνο:	E-mail:
Fax:	
Διεύθυνση Κατοικίας:	

ΕΚΠΑΙΔΕΥΣΗ			
Όνομα Ιδρύματος	Τίτλος Πτυχίου	Ειδικότητα	Ημερομηνία Απόκτησης Πτυχίου
ΚΑΤΗΓΟΡΙΑ ΣΤΕΛΕΧΟΥΣ			

(στο προτεινόμενο, από τον υποψήφιο Οικονομικό Φορέα,  
σχήμα διοίκησης Έργου)

**ΕΠΑΓΓΕΛΜΑΤΙΚΗ ΕΜΠΕΙΡΙΑ**

Έργο	Εργοδότης	Θέση και Καθήκοντα στο Έργο (Ως ΘΕΣΕΙΣ ενδεικτικά αναφέρονται : manager, senior consultant, consultant, business expert κλπ.)	Απασχόληση στο Έργο	
			Περίοδος (από - έως)	Α/Μ
			__ / __ / __ - __ / __ / __	
			__ / __ / __ - __ / __ / __	
			__ / __ / __ - __ / __ / __	

**ΠΑΡΑΡΤΗΜΑ V – Υπόδειγμα Τεχνικής Προσφοράς**

**Υπόδειγμα Τεχνικής Προσφοράς**

Η Τεχνική Προσφορά του υποψήφιου Αναδόχου θα συνταχθεί σύμφωνα με το παρακάτω υπόδειγμα και θα περιέχει τεκμηριωτικό υλικό για τον προσφερόμενο εξοπλισμό λογισμικό, εφαρμογές [εγχειρίδια, τεχνικά φυλλάδια, κλπ.] καθώς και τις παρεχόμενες υπηρεσίες καθώς και οποιοδήποτε επιπλέον στοιχείο τεκμηριώνει πληρέστερα την Προσφορά του υποψήφιου Αναδόχου και απαντά στις επιμέρους απαιτήσεις που τίθενται στην παρούσα Διακήρυξη, αλλά και στα αντίστοιχα κριτήρια αξιολόγησης.

<b>ΠΙΝΑΚΑΣ ΚΡΙΤΗΡΙΩΝ ΑΞΙΟΛΟΓΗΣΗΣ</b>		
<b>Κριτήριο (Κν)</b>	<b>Περιγραφή</b>	<b>Παραπομπή σε παρ. απαίτησης της διακήρυξης</b>
<b>Ομάδα Α</b>		
<b>A.</b>	<b>Τεχνική Λύση</b>	
<b>A.1</b>	Αντίληψη και κατανόηση του έργου από τον υποψήφιο Ανάδοχο	ΠΑΡΑΡΤΗΜΑ Ι: Κεφ 7.1,7.2
<b>A.2</b>	Αρχιτεκτονική	ΠΑΡΑΡΤΗΜΑ Ι: Κεφ.7.4
<b>A.3</b>	Λειτουργικές Προδιαγραφές	ΠΑΡΑΡΤΗΜΑ Ι: Κεφ.7.5
<b>A.4</b>	Οριζόντιες Απαιτήσεις	ΠΑΡΑΡΤΗΜΑ Ι: Κεφ.7.6.1, 7.6.3,7.6.4,7.6.5
<b>A.5.</b>	Υλοποίηση Διαλειτουργικοτήτων	ΠΑΡΑΡΤΗΜΑ Ι: 7.6.2
<b>ΟΜΑΔΑ Β</b>		
<b>B.</b>	<b>Προσφερόμενες Υπηρεσίες</b>	
<b>B.1</b>	Μελέτη Εφαρμογής – Ανάλυσης Απαιτήσεων	ΠΑΡΑΡΤΗΜΑ Ι:7.7.1
<b>B.2</b>	Υπηρεσίες Εκπαίδευσης	ΠΑΡΑΡΤΗΜΑ 7.7.2
<b>B.3</b>	Υπηρεσίες Εγγύησης-	ΠΑΡΑΡΤΗΜΑ Ι: 7.7.4
<b>B.4</b>	Υπηρεσίες Πιλοτικής Και Δοκιμαστικής Λειτουργίας	ΠΑΡΑΡΤΗΜΑ Ι:7.7.3
<b>Ομάδα Γ</b>		
<b>Γ.</b>	<b>Μεθοδολογία Οργάνωσης/Διοίκησης και Υλοποίησης Έργου</b>	



<b>Γ.1</b>	Οργάνωση Υλοποίησης Έργου (Φάσεις, Χρονοδιάγραμμα, Παραδοτέα)	ΠΑΡΑΡΤΗΜΑ Ι: 7.8.1,7.8.2
<b>Γ.2</b>	Σχήμα Διοίκησης - Μεθοδολογία Διοίκησης και Διασφάλισης Ποιότητας	ΠΑΡΑΡΤΗΜΑ Ι: 7.8.4, 7.8.5, 7.8.6



**ΠΑΡΑΡΤΗΜΑ VI – Υπόδειγμα Οικονομικής Προσφοράς****1. Υπηρεσίες**

Α/Α	ΠΕΡΙΓΡΑΦΗ	ΤΥΠΟΣ	ΠΟΣΟΤΗΤΑ	ΑΞΙΑ ΧΩΡΙΣ ΦΠΑ [€]		ΦΠΑ [€]	ΣΥΝΟΛΙΚΗ ΑΞΙΑ ΜΕ ΦΠΑ [€]
				ΠΡΟΣΦΕΡΟΜΕΝΗ ΤΙΜΗ ΜΟΝΑΔΑΣ	ΣΥΝΟΛΟ		
1	Μελέτη Εφαρμογής – Ανάλυση Απαιτήσεων						
3	Υπηρεσίες Εκπαίδευσης						
4	Υπηρεσίες Πιλοτικής Λειτουργίας						
5	Υπηρεσίες Δοκιμαστικής Λειτουργίας						
6.	Άλλες Υπηρεσίες..						
<b>ΣΥΝΟΛΟ</b>							

**2. Ανάπτυξη Εφαρμογών**

Α/Α	ΠΕΡΙΓΡΑΦΗ	ΤΥΠΟΣ	ΠΟΣΟΤΗΤΑ	ΑΞΙΑ ΧΩΡΙΣ ΦΠΑ [€]		ΦΠΑ [€]	ΣΥΝΟΛΙΚΗ ΑΞΙΑ ΜΕ ΦΠΑ [€]	* ΚΟΣΤΟΣ ΣΥΝΤΗΡΗΣΗΣ ΧΩΡΙΣ ΦΠΑ [€]		
				ΠΡΟΣΦΕΡΟΜΕΝΗ ΤΙΜΗ ΜΟΝΑΔΑΣ	ΣΥΝΟΛΟ			1 <sup>ο</sup> έτος	2 <sup>ο</sup> έτος	3 <sup>ο</sup> έτος
1.	Υποσύστημα Διαχείρισης Ελέγχων									
2.	Υποσύστημα Υλοποίησης Ελέγχων									

Α/Α	ΠΕΡΙΓΡΑΦΗ	ΤΥΠΟΣ	ΠΟΣΟΤΗΤΑ	ΑΞΙΑ ΧΩΡΙΣ ΦΠΑ [€]		ΦΠΑ [€]	ΣΥΝΟΛΙΚΗ ΑΞΙΑ ΜΕ ΦΠΑ [€]	* ΚΟΣΤΟΣ ΣΥΝΤΗΡΗΣΗΣ ΧΩΡΙΣ ΦΠΑ [€]		
				ΠΡΟΣΦΕΡΟΜΕΝΗ ΤΙΜΗ ΜΟΝΑΔΑΣ	ΣΥΝΟΛΟ			1 <sup>ο</sup> έτος	2 <sup>ο</sup> έτος	3 <sup>ο</sup> έτος
3.	Υποσύστημα Γενικής Διαχείρισης									
4.	Υποσύστημα Διαδικτυακής Πύλης									
5.	Άλλο..									
<b>ΣΥΝΟΛΟ</b>										

### 3. Συγκεντρωτικός Πίνακας Οικονομικής Προσφοράς

Α/Α	ΠΕΡΙΓΡΑΦΗ	ΣΥΝΟΛΙΚΗ ΑΞΙΑ ΕΡΓΟΥ ΧΩΡΙΣ ΦΠΑ [€]	ΦΠΑ [€]	ΣΥΝΟΛΙΚΗ ΑΞΙΑ ΕΡΓΟΥ ΜΕ ΦΠΑ [€]
1	Υπηρεσίες (Πίνακας 1)			
2	Ανάπτυξη Εφαρμογών (Πίνακας 2)			
<b>ΓΕΝΙΚΟ ΣΥΝΟΛΟ</b>				



**ΠΑΡΑΡΤΗΜΑ VII – Υποδείγματα Εγγυητικών Επιστολών**

**I. Εγγυητική Επιστολή Συμμετοχής**

(σε περίπτωση έκδοσης από τράπεζα)

ΕΚΔΟΤΗΣ (Πλήρης επωνυμία).....

Ημερομηνία έκδοσης.....

Προς: Γενική Γραμματεία Βιομηχανίας

Πλατεία Κάνιγγος, 10181, Αθήνα

Εγγύηση μας υπ' αριθμ. .... ποσού ..... ευρώ

Με την παρούσα εγγυόμαστε, ανέκκλητα και ανεπιφύλακτα παραιτούμενοι του δικαιώματος της διαιρέσεως και διζήσεως, μέχρι του ποσού των ευρώ .....υπέρ του

{σε περίπτωση φυσικού προσώπου}: (ονοματεπώνυμο, πατρώνυμο) ....., ΑΦΜ: ..... οδός..... αριθμός.....ΤΚ.....

{Σε περίπτωση μεμονωμένης εταιρίας: της Εταιρίας ..... ΑΦΜ: ..... οδός ..... αριθμός ... ΤΚ .....,}

{ή σε περίπτωση Ένωσης ή Κοινοπραξίας: των Εταιριών

α) (πλήρη επωνυμία) ..... ΑΦΜ..... οδός..... αριθμός.....ΤΚ.....

β) (πλήρη επωνυμία) ..... ΑΦΜ..... οδός..... αριθμός.....ΤΚ.....

γ) (πλήρη επωνυμία) ..... ΑΦΜ..... οδός..... αριθμός.....ΤΚ.....

μελών της Ένωσης ή Κοινοπραξίας, ατομικά για κάθε μια από αυτές και ως αλληλέγγυα και εις ολόκληρο υποχρεών μεταξύ τους εκ της ιδιότητάς τους ως μελών της Ένωσης ή Κοινοπραξίας,}

για τη συμμετοχή του/της/τους σύμφωνα με την (αριθμό/ημερομηνία) ..... Διακήρυξη ..... της (Αναθέτουσας Αρχής) με καταληκτική ημερομηνία υποβολής των προσφορών ....., για την ανάδειξη αναδόχου για την ανάθεση της σύμβασης: "(τίτλος σύμβασης)"/

Η παρούσα εγγύηση καλύπτει μόνο τις από τη συμμετοχή στην ανωτέρω απορρέουσες υποχρεώσεις του/της (υπέρ ου η εγγύηση) καθ' όλο τον χρόνο ισχύος της.

Το παραπάνω ποσό τηρείται στη διάθεσή σας και θα καταβληθεί ολικά ή μερικά χωρίς καμία από μέρους μας αντίρρηση, αμφισβήτηση ή ένσταση και χωρίς να ερευνηθεί το βάσιμο ή μη της απαίτησής σας μέσα σε πέντε (5) ημέρες από την απλή έγγραφη ειδοποίησή σας.

Η παρούσα ισχύει μέχρι και την (ο χρόνος ισχύος πρέπει να είναι μεγαλύτερος τουλάχιστον κατά τριάντα (30) ημέρες μετά τη λήξη χρόνου ισχύος της Προσφοράς) .....

Σε περίπτωση κατάρπτωσης της εγγύησης, το ποσό της κατάρπτωσης υπόκειται στο εκάστοτε ισχύον πάγιο τέλος χαρτοσήμου.

Αποδεχόμαστε να παρατείνουμε την ισχύ της εγγύησης ύστερα από έγγραφο της Υπηρεσίας σας, στο οποίο επισυνάπτεται η συναίνεση του υπέρ ου για την παράταση της προσφοράς, σύμφωνα με την παρ. 2.2.2 της παρούσας, με την προϋπόθεση ότι το σχετικό αίτημά σας θα μας υποβληθεί πριν από την ημερομηνία λήξης της.

Εξουσιοδοτημένη υπογραφή)

## II. Εγγυητική Επιστολή Καλής Εκτέλεσης

(στην περίπτωση έκδοσης από τράπεζα)

ΕΚΔΟΤΗΣ (Πλήρης επωνυμία).....

Ημερομηνία έκδοσης.....

Προς: Γενική Γραμματεία Βιομηχανίας

Πλατεία Κάνιγγος, 10181, Αθήνα

Εγγύηση μας υπ' αριθμ. .... ποσού ..... ευρώ

Με την παρούσα εγγυόμαστε, ανέκκλητα και ανεπιφύλακτα παραιτούμενοι του δικαιώματος της διαιρέσεως και διζήσεως, μέχρι του ποσού των ευρώ .....υπέρ του

{σε περίπτωση φυσικού προσώπου}: (ονοματεπώνυμο, πατρώνυμο) ....., ΑΦΜ: ..... οδός..... αριθμός.....ΤΚ.....

{Σε περίπτωση μεμονωμένης εταιρίας}: της Εταιρίας ..... ΑΦΜ: ..... οδός ..... αριθμός ... ΤΚ .....,}

{ή σε περίπτωση Ένωσης ή Κοινοπραξίας}: των Εταιριών

α) (πλήρη επωνυμία) ..... ΑΦΜ..... οδός..... αριθμός.....ΤΚ.....

β) (πλήρη επωνυμία) ..... ΑΦΜ..... οδός..... αριθμός.....ΤΚ.....

γ) (πλήρη επωνυμία) ..... ΑΦΜ..... οδός..... αριθμός.....ΤΚ.....

ατομικά και για κάθε μία από αυτές και ως αλληλέγγυα και εις ολόκληρο υπόχρεων μεταξύ τους, εκ της ιδιότητάς τους ως μελών της ένωσης ή κοινοπραξίας,

για την καλή εκτέλεση της υπ αριθ ..... σύμβασης "(τίτλος σύμβασης)", σύμφωνα με την (αριθμό/ημερομηνία) ..... Διακήρυξης.

Το παραπάνω ποσό τηρείται στη διάθεσή σας και θα καταβληθεί ολικά ή μερικά χωρίς καμία από μέρους μας αντίρρηση, αμφισβήτηση ή ένσταση και χωρίς να ερευνηθεί το βάσιμο ή μη της απαίτησής σας μέσα σε πέντε (5) ημέρες από την απλή έγγραφη ειδοποίησή σας.

Η παρούσα ισχύει μέχρι και την ..... (**διάρκεια ισχύος σύμφωνα με την παρ. 4.1 της παρούσας**)

Σε περίπτωση κατάρτησης της εγγύησης, το ποσό της κατάρτησης υπόκειται στο εκάστοτε ισχύον πάγιο τέλος χαρτοσήμου.

(Εξουσιοδοτημένη υπογραφή)

### III. Εγγυητική Επιστολή Προκαταβολής

ΕΚΔΟΤΗΣ: .....

Ημερομηνία έκδοσης: .....

Προς: Γενική Γραμματεία Βιομηχανίας

Πλατεία Κάνιγγος, 10181, Αθήνα

Εγγύηση μας υπ' αριθμ. .... ποσού ..... ευρώ

Με την παρούσα εγγυόμαστε, ανέκκλητα και ανεπιφύλακτα παραιτούμενοι του δικαιώματος της διαιρέσεως και διζήσεως, μέχρι του ποσού των ευρώ ..... υπέρ του

{σε περίπτωση φυσικού προσώπου}: (ονοματεπώνυμο, πατρώνυμο) ....., ΑΦΜ: ..... οδός..... αριθμός.....ΤΚ.....

{Σε περίπτωση μεμονωμένης εταιρίας}: της Εταιρίας ..... ΑΦΜ: ..... οδός ..... αριθμός ... ΤΚ .....,}

{ή σε περίπτωση Ένωσης ή Κοινοπραξίας}: των Εταιριών

α) (πλήρη επωνυμία) ..... ΑΦΜ..... οδός..... αριθμός.....ΤΚ.....

β) (πλήρη επωνυμία) ..... ΑΦΜ..... οδός..... αριθμός.....ΤΚ.....

γ) (πλήρη επωνυμία) ..... ΑΦΜ..... οδός..... αριθμός.....ΤΚ.....

μελών της Ένωσης ή Κοινοπραξίας, ατομικά για κάθε μια από αυτές και ως αλληλέγγυα και εις ολόκληρο υπόχρεων μεταξύ τους εκ της ιδιότητάς τους ως μελών της Ένωσης ή Κοινοπραξίας.}

για την λήψη προκαταβολής για τη χορήγηση του ...% (συμπληρώνετε το συνολικό ποσοστό της λαμβανόμενης προκαταβολής) της συμβατικής αξίας μη περιλαμβανομένου του ΦΠΑ, ευρώ ..... (συμπληρώνετε το συνολικό ποσό της λαμβανόμενης προκαταβολής) σύμφωνα με τη σύμβαση με αριθμό.....και τη Διακήρυξή σας με αριθμό....., στο πλαίσιο του διαγωνισμού της (συμπληρώνετε την ημερομηνία διενέργειας του διαγωνισμού) ..... για εκτέλεση του έργου (συμπληρώνετε τον τίτλο του έργου) ..... συνολικής αξίας (συμπληρώνετε το συνολικό συμβατικό τίμημα με διευκρίνιση εάν περιλαμβάνει ή όχι τον ΦΠΑ) ....., και μέχρι του ποσού των ευρώ (συμπληρώνετε το ποσό το οποίο καλύπτει η συγκεκριμένη εγγυητική επιστολή) ....., , πλέον τόκων επί της προκαταβολής αυτής που θα καταλογισθούν σε βάρος της Εταιρείας ..... ή, σε περίπτωση Ένωσης ή Κοινοπραξίας, υπέρ των Εταιρειών της Ένωσης ..... ή Κοινοπραξίας ....., υπέρ της οποίας εγγυόμαστε σε εφαρμογή του άρθρου 72 του Ν. 4412/2016 (ΦΕΚ Α/147/8-08-2016) , στο οποίο και μόνο περιορίζεται η εγγύησή μας.

Το παραπάνω ποσό της εγγύησης τηρείται στη διάθεσή σας, το οποίο και υποχρεούμαστε να σας καταβάλουμε ολικά ή μερικά, μέσα σε πέντε (5) ημέρες από την έγγραφη ειδοποίησή σας.

Η παρούσα ισχύει μέχρι και την .....

Σε περίπτωση κατάρπτωσης της εγγύησης, το ποσό της κατάρπτωσης υπόκειται στο εκάστοτε ισχύον πάγιο τέλος χαρτοσήμου.

(Εξουσιοδοτημένη υπογραφή)



#### IV. Εγγυητική Επιστολή Καλής Λειτουργίας

ΕΚΔΟΤΗΣ: .....

Ημερομηνία έκδοσης: .....

Προς:

Κύριο του Έργου

Εγγύηση μας υπ' αριθμ. .... ποσού ..... ευρώ

Με την παρούσα εγγυόμαστε, ανέκκλητα και ανεπιφύλακτα παραιτούμενοι του δικαιώματος της διαιρέσεως και διζήσεως, μέχρι του ποσού των ευρώ .....υπέρ του

{σε περίπτωση φυσικού προσώπου}: (ονοματεπώνυμο, πατρώνυμο) ....., ΑΦΜ: ..... οδός..... αριθμός.....ΤΚ.....

{Σε περίπτωση μεμονωμένης εταιρίας}: της Εταιρίας ..... ΑΦΜ: ..... οδός ..... αριθμός ... ΤΚ .....,}

{ή σε περίπτωση Ένωσης ή Κοινοπραξίας}: των Εταιριών

α) (πλήρη επωνυμία) ..... ΑΦΜ..... οδός..... αριθμός.....ΤΚ.....

β) (πλήρη επωνυμία) ..... ΑΦΜ..... οδός..... αριθμός.....ΤΚ.....

γ) (πλήρη επωνυμία) ..... ΑΦΜ..... οδός..... αριθμός.....ΤΚ.....

μελών της Ένωσης ή Κοινοπραξίας, ατομικά για κάθε μια από αυτές και ως αλληλέγγυα και εις ολόκληρο υπόχρεων μεταξύ τους εκ της ιδιότητάς τους ως μελών της Ένωσης ή Κοινοπραξίας.}

για την καλή λειτουργία του αντικειμένου της σύμβασης με αριθμό.....και τη Διακήρυξή σας με αριθμό....., στο πλαίσιο του διαγωνισμού της (συμπληρώνετε την ημερομηνία διενέργειας του διαγωνισμού) .....

Το παραπάνω ποσό της εγγύησης τηρείται στη διάθεσή σας, το οποίο και υποχρεούμαστε να σας καταβάλουμε ολικά ή μερικά, μέσα σε πέντε (5) ημέρες από την έγγραφη ειδοποίησή σας.

Η παρούσα ισχύει μέχρι και την .....(Σημείωση προς την Τράπεζα: **διάρκεια ισχύος σύμφωνα με την παρ 4.1 της παρούσας** )».

Σε περίπτωση κατάρπτωσης της εγγύησης, το ποσό της κατάρπτωσης υπόκειται στο εκάστοτε ισχύον πάγιο τέλος χαρτοσήμου.

(Εξουσιοδοτημένη υπογραφή)

**ΠΑΡΑΡΤΗΜΑ VIII – ΕΝΗΜΕΡΩΣΗ ΓΙΑ ΤΗΝ ΕΠΕΞΕΡΓΑΣΙΑ ΠΡΟΣΩΠΙΚΩΝ ΔΕΔΟΜΕΝΩΝ**

Η Αναθέτουσα Αρχή ενημερώνει υπό την ιδιότητά της ως υπεύθυνης επεξεργασίας το φυσικό πρόσωπο που υπογράφει την προσφορά ως Προσφέρων ή ως Νόμιμος Εκπρόσωπος Προσφέροντος, ότι το ίδιο ή και τρίτοι, κατ' εντολή και για λογαριασμό του, θα επεξεργάζονται τα ακόλουθα δεδομένα ως εξής:

I. Αντικείμενο επεξεργασίας είναι τα δεδομένα προσωπικού χαρακτήρα που περιέχονται στους φακέλους της προσφοράς και τα αποδεικτικά μέσα τα οποία υποβάλλονται στην Αναθέτουσα Αρχή, στο πλαίσιο του παρόντος Διαγωνισμού, από το φυσικό πρόσωπο το οποίο είναι το ίδιο Προσφέρων ή Νόμιμος Εκπρόσωπος Προσφέροντος.

II. Σκοπός της επεξεργασίας είναι η αξιολόγηση του Φακέλου Προσφοράς, η ανάθεση της Σύμβασης, η προάσπιση των δικαιωμάτων της Αναθέτουσας Αρχής, η εκπλήρωση των εκ του νόμου υποχρεώσεων της Αναθέτουσας Αρχής και η εν γένει ασφάλεια και προστασία των συναλλαγών. Τα δεδομένα ταυτοπροσωπίας και επικοινωνίας θα χρησιμοποιηθούν από την Αναθέτουσα Αρχή και για την ενημέρωση των Προσφερόντων σχετικά με την αξιολόγηση των προσφορών.

III. Αποδέκτες των ανωτέρω (υπό Α) δεδομένων στους οποίους κοινοποιούνται είναι:

(α) Φορείς στους οποίους η Αναθέτουσα Αρχή αναθέτει την εκτέλεση συγκεκριμένων ενεργειών για λογαριασμό της, δηλαδή οι Σύμβουλοι, τα υπηρεσιακά στελέχη, μέλη Επιτροπών Αξιολόγησης, Χειριστές του Ηλεκτρονικού Διαγωνισμού και λοιποί εν γένει προστηθέντες της, υπό τον όρο της τήρησης σε κάθε περίπτωση του απορρήτου.

(β) Το Δημόσιο, άλλοι δημόσιοι φορείς ή δικαστικές αρχές ή άλλες αρχές ή δικαιοδοτικά όργανα, στο πλαίσιο των αρμοδιοτήτων τους.

(γ) Έτεροι συμμετέχοντες στο Διαγωνισμό, στο πλαίσιο της αρχής της διαφάνειας και του δικαιώματος προδικαστικής και δικαστικής προστασίας των συμμετεχόντων στο Διαγωνισμό, σύμφωνα με το νόμο.

IV. Τα δεδομένα θα τηρούνται για χρονικό διάστημα για χρονικό διάστημα ίσο με τη διάρκεια της εκτέλεσης της σύμβασης, και μετά τη λήξη αυτής για χρονικό διάστημα πέντε ετών, για μελλοντικούς φορολογικούς-δημοσιονομικούς ή ελέγχους χρηματοδοτών ή άλλους προβλεπόμενους ελέγχους από την κείμενη νομοθεσία, εκτός εάν η νομοθεσία προβλέπει διαφορετική περίοδο διατήρησης. Σε περίπτωση εκκρεμοδικίας αναφορικά με δημόσια σύμβαση τα δεδομένα τηρούνται μέχρι το πέρας της εκκρεμοδικίας. Μετά τη λήξη των ανωτέρω περιόδων, τα προσωπικά δεδομένα θα καταστρέφονται.

V. Το φυσικό πρόσωπο που είναι είτε Προσφέρων είτε Νόμιμος Εκπρόσωπος του Προσφέροντος, μπορεί να ασκεί κάθε νόμιμο δικαίωμά του σχετικά με τα δεδομένα προσωπικού χαρακτήρα που το αφορούν, απευθυνόμενο στον υπεύθυνο προστασίας προσωπικών δεδομένων της Αναθέτουσας Αρχής.

VI. Η Αναθέτουσα Αρχή έχει υποχρέωση να λαμβάνει κάθε εύλογο μέτρο για τη διασφάλιση του απορρήτου και της ασφάλειας της επεξεργασίας των δεδομένων και της προστασίας τους από τυχαία ή αθέμιτη καταστροφή, τυχαία απώλεια, αλλοίωση, απαγορευμένη διάδοση ή πρόσβαση από οποιονδήποτε και κάθε άλλης μορφή αθέμιτη επεξεργασία.

**ΠΑΡΑΡΤΗΜΑ ΙΧ – ΠΡΟΔΙΑΓΡΑΦΕΣ Webservice ICSMS & RAPEX****1. Specificities of the ICSMS Web Service****a. Authentication and reference data**

Each call must contain a login and password, assigned to each single national inspection service. There is currently no session system. Note however that there might be a certificate-based authentication deployed in the coming years.

Many calls to ICSMS demand the use of identifiers for given fields. The list of all identifiers and their translation must be obtained through a call to one of the endpoints called `get-reference-data`, through this SOAP message:

```
<soapenv:Body>
  <ns2:get-reference-data-request lang="EN" drpitype="?" />
</soapenv:Body>
```

*(in future examples of SOAP envelopes, we will not enclose the content in <soapenv:Body> to avoid lengthy examples, but all calls should of course be wrapped in this tag.)*

This call is very costly for ICSMS to process, so the results will have to be cached. IMSIS should be expected to keep its copy of the ICSMS reference and have the ability to update it on demand.

**b. Fields related to specific regulations.**

The fields and endpoints expected by ICSMS can vary depending upon the European directive or European regulation that is relevant. ICSMS calls this DRPI, for Directive Related Product Information. Notable directives that expect specific fields are:

- RTTE: Radio and Terminal Telecommunication Equipment - 1999/5/EC.
- CPR : Construction Production Regulation - (EU) 305/2011.
- EMC: Electromagnetic Compatibility - 2014/30/UE.
- REACH: Registration, Evaluation, Authorization and Restriction of Chemicals - 1907/2006/EC.

This list should be expected to grow, as ICSMS evolves.

**c. Main business object**

ICSMS central business object is the couple PI/CI, that is Product information (general information about the product that helps identify it) and Case information (one or more investigations on this product performed by market surveillance authorities). A product must at all-time be linked to at least one case information.

**d. Typical use cases**

There are two main use-cases for ICSMS:

- Get information about a product that was already flagged by another member's state institution.
- File in new case information about a product.

**e. Getting information on a product.**

This is done through the `drpi-information-search` operation. Search can be performed with a SOAP envelope like this one:

```
<v2:drpi-information-search-request>
  <v2:page-number>0</v2:page-number>
  <v2:page-size>10</v2:page-size>
  <v2:search-criteria>
    <v2:context-type>PRODUCT</v2:context-type>
    <v2:criteria-key>PNAME</v2:criteria-id>
    <v2:criteria-value>%drill%</v2:criteria-value>
  </v2:search-criteria>
  <v2:search-criteria>
    <v2:context-type>GENERIC</v2:context-type>
    <v2:criteria-id>STATUS</v2:criteria-id>
    <v2:criteria-value>2054</v2:criteria-value>
  </v2:search-criteria>
</v2:drpi-information-search-request>
```

**Figure** *DRPI search operation example*

Note the required pagination information, the possibility to add several search criteria and the fact that name search can use "%" as a wildcard token. Also note the use of identifiers for some fields like "status": this is typically one of the identifiers fetched through the `get-reference-data-request` service. The answers will be a list of products matching all the queried criteria. Each will contain a field called `piid` (product information identifier) which can then be used to call the product-information service; and they will also contain one or several `cid` (case identifier) that can be used to call the `drpi-information` service. Both calls only require the related identifier:

```
<v2:drpi-information-request cid="<identifier>"/>
```

and

```
<v2:product-information-request piid="<identifier>"/>
```

**f. Filing new case information.**

The first step in this scenario should always be to identify an existing product, to avoid creating duplicates in the ICSMS database.

- If the product is unknown, both the product information and the case information will need to be created as there cannot be a Product Information unrelated to any Case Information.
- If the product is already known in ICSMS, it will just be a matter of creating the case.

Note that in both scenarios, the same service is used: the `drpi-information-update` only the payloads will differ.

Here is a simplified example of a payload doing the product creation and the case creation.

```

<ns2:drpi-information-update-request>
  <ns2:product>
    <ns2:last-changed-date>2016-09-26</ns2:last-changed-date>
    <ns2:notifying-authority>
      <ns2:authority>1838</ns2:authority>
      <ns2:member-state>1001</ns2:member-state>
      <ns2:contact>27501</ns2:contact>
    </ns2:notifying-authority>
  </ns2:product>
  <v2:drpi-information-generic-update >
    <v2:status>2054</v2:status>
    <v2:serial-no>?</v2:serial-no>
    <v2:directives>
      <v2:directive>
        <v2:gdid>3055</v2:gdid>
        <v2:order>1</v2:order>
      </v2:directive>
    </v2:directives>
  </ns2:drpi-information-generic-update>
</ns2:drpi-information-update-request>

```

**Figure** *Product and case creation example*

The full list of potential fields for each call will of course be given as an XSD. A call for an existing product would be roughly similar, but the `product` tag would be limited to the identifier of the existing product, as in this example:

## 2. Specificities of the Safety Gate (Ex-Rapex) Web Service

Safety Gate is the European rapid alert system for dangerous non-food products. It exposes a SOAP-based Web Service that can be used to create or retrieve existing alerts.

### a. Architecture

There are actually two services:

- *RAS* (Rapid Alert System) is the main service, but it is never called directly. Calls have to be proxied through *SGR-Gateway*.
- *SGR-Gateway* is the service exposed to the local authorities and the one you will need to contact as a client.

### b. Asynchronous results

Due to this proxy architecture, any operation with the European alert system has to be asynchronous: a first call – be it a read or write operation – has to be made to register a request. Then, a second call (or more if no answer is available yet) to obtain the results.

### c. Authentication specificities

Due to the multi-layer architecture, even though clients only call *SGR-Gateway* they need to provide authentications both for the gateway and for *RAS*. The typical SOAP envelope looks like this:

```
<?xml version="1.0" encoding="UTF-8"?>
<soapenv:Envelope xmlns:soapenv="http://schemas.xmlsoap.org/soap/envelope/"
xmlns:com="http://ec.europa.eu/common-to-safety-gateway"
xmlns:saf="http://ec.europa.eu/safety-gateway">
  <soapenv:Header>
    <auth:sgrGatewaySecurity xmlns:auth="http://ec.europa.eu/sgr-gateway/security">
      <auth:forSgrGateway>
        <auth:callingSystem>
          <!-- Name of the client system -->
        </auth:callingSystem>
        <auth:login>login</auth:login>
        <auth:password>password</auth:password>
        <auth:organisationCode>code</auth:organisationCode>
        <auth:accessProfile>CLIENT_SYSTEM</auth:accessProfile>
      </auth:forSgrGateway>
      <auth:forEndSystem>
        <auth:calledSystem>RAS</auth:calledSystem>
        <auth:login>login-for-ras</auth:login>
        <auth:password>password-for-ras</auth:password>
        <auth:organisationCode>code</auth:organisationCode>
        <auth:accessProfile>INTEROPERABILITY</auth:accessProfile>
      </auth:forEndSystem>
    </auth:sgrGatewaySecurity>
  </soapenv:Header>
</soapenv:Envelope>
```

```

    </auth:sgGatewaySecurity>
</soapenv:Header>
<soapenv:Body>
    <!-- Details vary depending on the calls, see examples below -->
</soapenv:Body>
</soapenv:Envelope>

```

**Figure Safety Gate – Typical SOAP envelope**

For the sake of brevity, in subsequent examples we will not produce the whole envelope of SOAP calls, but only the content of the body tag.

**d. Listing existing alerts**

The body of the request will contain the following query parameters:

```

<saf:MessageSendRequest>

  <saf:message type="REQUEST" method="GET_NOTIFICATION_LIST">

    <com:content>

      <parameters xmlns="https://webgate.ec.europa.eu/Safety-
Gate/list_notifications" xsi:schemaLocation="https://webgate.ec.europa.eu/Safety-
Gate/list_notifications schema.xsd" xmlns:xsi="http://www.w3.org/2001/XMLSchema-
instance">

        <status>EC_VALIDATED</status>

        <dateFrom>2022-03-02T06:40:24.47</dateFrom>

        <dateTo>2022-04-01T06:40:24.47</dateTo>

      </parameters>

    </com:content>

  </saf:message>

</saf:MessageSendRequest>

```

**Figure Safety Gate – Request for listing of existing alerts.**

Note that the dateTo parameter is optional. However, status is not and can be set to either EC\_VALIDATED or EC\_WITHDRAWN, depending on the expected status. Safety Gate will then return a UUID associated to the request. This identifier should be stored, so that a query can be done later with this identifier in order to obtain the actual results.

The results will be sent as a XML list:

```
<?xml version="1.0" encoding="UTF-8"?>
<notifications xmlns:xsi="http://www.w3.org/2001/XMLSchema-instance"
xsi:noNamespaceSchemaLocation="schema.xsd">
  <notification>
    <notificationId>1815</notificationId>
    <status>EC_WITHDRAWN</status>
    <reference>INFO/99815/30</reference>
    <creationDate>2001-05-27T04:06:14.12</creationDate>
    <validationDate>1994-09-08T00:09:55.13</validationDate>
    <modificationDate>1994-12-10T01:18:23.67</modificationDate>
  </notification>
  <notification>
    <notificationId>4062</notificationId>
    <status>EC_VALIDATED</status>
    <reference>A11/05970/24</reference>
    <creationDate>2012-01-01T08:31:13.10</creationDate>
    <validationDate>2001-10-18T23:08:16.08</validationDate>
    <modificationDate>1984-09-19T01:45:18.14</modificationDate>
  </notification>
</notifications>
```

*Safety Gate – Reply containing existing alerts.*

To get the details on a given notification, further calls must be made, using the GET\_NOTIFICATION\_DETAILS request, and a single parameter which is the notificationId. Again, the response is asynchronous: Safety Gate will return a unique identifier for the request, and a further query must be made to get the actual result. The contents of the details depend upon the client and will have to be discussed when obtaining the credentials to interact with Safety Gate.

**e. Creating an alert**

The general process can be described like this:

- The client will call SGR Gateway to request an alert creation.
- If the request is correct, SGR Gateway will answer with a unique identifier for the request and set the message status to "ACKNOWLEDGMENT\_RECEIVED".
- SGR Gateway will call RAS to publish the alert.
- If all business rules are satisfied, the Rapid Alert System will process the alert and store it.

Alerts are created through a POST request to the web service, with the given SOAP envelope in the body. The heart of the payload will be in the com:content tag, with a base64 encoded string.



```
<soapenv:Body>
  <saf:MessageSendRequest>
    <saf:message type="REQUEST" method="CREATE_NOTIFICATION">
      <com:content>
        <!-- Content here -->
      </com:content>
    </saf:message>
  </saf:MessageSendRequest>
</soapenv:Body>
```

**Figure Safety Gate – Alert creation request (high-level)**

The expected payload for an alert creation is an XML with this shape:

```
<notification>
  <reference />
  <creationDate />
  <validationDate />
  <product>
    <productCategory />
    <productCategoryOther />
    <isCounterfeit />
    <productName />
    <nameSpecific />
    <nameSpecificKnown />
    <brandKnown />
    <brands>
      <!--Zero or more -->
      <brand />
    </brands>
    <typeModelKnown />
    <batchNumberKnown />
    <barCodeKnown />
    <packageDescriptionKnown />
    <batchNumbers>
      <batchNumber />
    </batchNumbers>
    <modelTypes>
      <!--Zero or more -->
      <modelType />
    </modelTypes>
    <barCodes>
```

```

    <!--Zero or more -->
    <barCode />
</barCodes>
<productDescription />
<packageDescription />
<productPhotos>
    <photo>
        <fileName />
        <mainPicture />
    </photo>
</productPhotos>
<customsCodeKnown />
<customsCode />
</product>
<risk>
    <riskTypes>
        <!--1 or more -->
        <riskType />
    </riskTypes>
    <riskTypeOther />
    <riskDescription />
    <legalProvision />
    <testResult />
    <overallRisk />
    <hasAccidents />
    <accidents>
        <!--Zero or more -->
        <accident>
            <accidentContext />
            <additionalInformation />
            <severity />
        </accident>
    </accidents>
</risk>
<measureTaken>
    <hasPublishedRecallOnline />
    <measures>
        <!--Zero or more -->
        <measure>
            <entryIntoForceDateKnown />

```

```

    <entryIntoForceDate />
    <measureCategory />
    <measureCategoryOther />
    <!--Optional:-->
    <measureCompulsoryAuthority />
    <!--Optional:-->
    <measureCompulsoryEconomicOperator />
    <measureDuration />
    <measureScope />
    <measureType />
    <!--Optional:-->
    <measureVoluntaryAuthority />
    <!--Optional:-->
    <measureVoluntaryEconomicOperator />
  </measure>
</measures>
<companyRecalls>
  <!--Zero or more repetitions:-->
  <recall>
    <link />
    <language>
      <key />
      <!--Optional:-->
      <name />
    </language>
  </recall>
</companyRecalls>
</measureTaken>
<traceability>
  <countryOrigin>
    <key />
    <name />
  </countryOrigin>
  <isSoldOnline />
  <onlineTrader />
  <contacts>
    <contact>
      <name />
      <address />
      <zipCode />
    </contact>
  </contacts>
</traceability>
</measure>
</measures>

```

```

    <city />
    <country>
      <key />
      <name />
    </country>
    <type />
  </contact>
</contacts>
</traceability>
<regulation>
  <legalProvisions>
    <provision />
  </legalProvisions>
  <standardsApplied />
  <standardEncodes>
    <!--Zero or more -->
    <standard />
  </standardEncodes>
  <ceMarked />
  <ceInformation />
  <declarationConformityAvailable />
</regulation>
<attachments>
  <!--Zero or more repetitions:-->
  <attachment>
    <attachmentType />
    <fileName />
  </attachment>
</attachments>
</notification>

```

**Figure Safety Gate – Alert creation request (com:content tag)**

Most fields are dates and strings and booleans. A few fields (e.g. attachmentType, productCategory etc.) expect a string from a list of constants; everything is of course defined through a XSD.

If the payload is valid, the service will answer with a unique identifier, that the client should store. The alert will be created by SGR Gateway asynchronously when it calls RAS. To know if the alert was successfully created, a call must be made later to request the current status of the alert. Answers can be:

- "NO\_ANSWER\_YET": RAS has not yet processed the request.
- "RESPONSE\_RECEIVED\_WITH\_ERROR": RAS refused to handle the request due to a failing business rule (details on the error are of course provided).
- "RESPONSE\_RECEIVED": RAS has processed the request, the details of which is available in a "response" field.

#### **f. Consequences for IMSIS**

Due to the inner working of Safety Gate, IMSIS will need:

- A dedicated table to store the requests made to Safety Gate, the associated unique identifier, the current status of each request.
- An automated job or daemon to handle the query-back mechanism and to maintain an updated list of alerts.
- As the research parameters are currently rather limited, the best option seems to regularly fetch all alerts and store details about them so that the system can detect if a product has already been flagged.

**ΠΑΡΑΡΤΗΜΑ Χ – ΣΧΕΔΙΟ ΣΥΜΒΑΣΗΣ ΠΑΡΟΧΗΣ ΥΠΗΡΕΣΙΩΝ**

ΕΛΛΗΝΙΚΗ ΔΗΜΟΚΡΑΤΙΑ

.....

[Τόπος]...../...../.....  
Αριθ. πρωτ.....

ΣΥΜΦΩΝΗΤΙΚΟ ΠΑΡΟΧΗΣ ΥΠΗΡΕΣΙΩΝ.....

**[Ενδεικτικό σχέδιο συμφωνητικού που διαμορφώνεται από την αναθέτουσα αρχή]**

Στ. .... σήμερα ..... ημέρα ..... οι παρακάτω συμβαλλόμενοι:

1. ...., που εδρεύει..... με Αριθμό Φορολογικού Μητρώου (Α.Φ.Μ.)..... και κωδικό ηλεκτρονικής τιμολόγησης νομίμως εκπροσωπούμεν... από τ..... δυνάμει του (στο εξής η «Αναθέτουσα Αρχή»)

2.Ο/η ..... (σε περίπτωση φυσικού προσώπου/ ατομικής επιχείρησης) ή το νομικό πρόσωπο.....με την επωνυμία .....και με το διακριτικό τίτλο «.....», που εδρεύει ..... (. ΑΦΜ:....., ΔΟΥ: ....., Τ.Κ. ...., νομίμως εκπροσωπούμενο (μόνο για νομικά πρόσωπα) από τον ..... (στο εξής ο «Ανάδοχος»)

Έχοντας υπόψιν:

1. την υπ' αριθμ ..... διακήρυξη (ΑΔΑΜ...) και τα λοιπά έγγραφα της σύμβασης που συνέταξε η Αναθέτουσα Αρχή για την ανωτέρω εν θέματι σύμβαση προμήθειας.

2. Την υπ' αριθμ ... απόφαση της Αναθέτουσας Αρχής με την οποία κατακυρώθηκε το αποτέλεσμα της διαδικασίας (ΑΔΑΜ...), στο πλαίσιο της ανωτέρω διακήρυξης, στον Ανάδοχο και την αριθμ. πρωτ. .... ειδική πρόσκληση της Αναθέτουσας Αρχής προς τον Ανάδοχο για την υπογραφή του παρόντος, η οποία κοινοποιήθηκε σε αυτόν την.....

3. Την από .....υπεύθυνη δήλωση του αναδόχου περί μη οψιγενών μεταβολών, κατά την έννοια της περ. (2) της παρ. 3 του άρθρου 100 του ν. 4412/2016 [μνημονεύεται μόνο στην περίπτωση της στην περίπτωση του προσυμβατικού ελέγχου ή της άσκησης προδικαστικής προσφυγής κατά της απόφασης κατακύρωσης]

4. Την από .....υπεύθυνη δήλωση του αναδόχου σύμφωνα με την κοινή απόφαση των Υπουργών Ανάπτυξης και Επικρατείας 20977/23-8-2007 (Β' 1673) «Δικαιολογητικά για την τήρηση των μητρώων του ν. 3310/2005 όπως τροποποιήθηκε με το ν. 3414/2005» [συμπληρώνεται μόνο σε συμβάσεις με εκτιμώμενη αξία άνω του 1.000.000 ευρώ]

3. Ότι αναπόσπαστο τμήμα της παρούσας αποτελούν, σύμφωνα με το άρθρο 2 παρ.1 περιπτ. 42 του ν.4412/2016:

-η υπ' αριθ. .... διακήρυξη, με τα Παραρτήματα της

-οι υπ' αριθ. .... τεχνικές προδιαγραφές [εάν αποτελούν διακριτό έγγραφο και δεν έχουν ενσωματωθεί στο τεύχος της Διακήρυξης]

-..... (στο εξής «τα Έγγραφα της Σύμβασης»

-η προσφορά του Αναδόχου

4. Ότι ο ανάδοχος κατέθεσε την:

α) υπ' αριθ. .... εγγυητική επιστολή της τράπεζας/ πιστωτικού ιδρύματος/ χρηματοδοτικού ιδρύματος/ ασφαλιστικής επιχείρησης/ ....., ποσού ..... ευρώ, για την καλή εκτέλεση των όρων του παρόντος συμφωνητικού

β) την υπ' αριθ. .... εγγυητική επιστολή της τράπεζας/ πιστωτικού ιδρύματος/ χρηματοδοτικού ιδρύματος/ ασφαλιστικής επιχείρησης/ ....., ποσού ..... ευρώ για την προκαταβολή του συμβατικού τιμήματος σύμφωνα με το άρθρο 4.1 της Διακήρυξης

Συμφώνησαν και έκαναν αμοιβαία αποδεκτά τα ακόλουθα :

#### Άρθρο 1 Αντικείμενο

Αντικείμενο της παρούσας σύμβασης είναι ....., σύμφωνα με τους όρους και τις προδιαγραφές του άρθρου 1.3 της Διακήρυξης και των ΠΑΡΑΡΤΗΜΑΤΩΝ

.....

Η παροχή υπηρεσιών θα πραγματοποιηθεί σύμφωνα με τους όρους που περιέχονται στα έγγραφα της σύμβασης, στην απόφαση κατακύρωσης και την προσφορά του Αναδόχου.

#### Άρθρο 2 Χρηματοδότηση της σύμβασης

[Το περιεχόμενο του άρθρου διαμορφώνεται ανάλογα με την πηγή χρηματοδότησης (Πρβλ. παρ. 2 περ. ζ του άρθρου 53 του ν.4412/16 όπως διαμορφώθηκε με το άρθρο 16 του ν. 4782/21)]

Φορέας χρηματοδότησης της παρούσας σύμβασης είναι....., Κωδ. ΣΑ ..... Η δαπάνη για την εν λόγω σύμβαση βαρύνει την με Κ.Α. : ..... σχετική πίστωση του τακτικού προϋπολογισμού του οικονομικού έτους ..... του Φορέα.

[Για τους φορείς της Γενικής Κυβέρνησης] Για την παρούσα διαδικασία έχει εκδοθεί η απόφαση με αρ. πρωτ. .... για την ανάληψη υποχρέωσης/έγκριση δέσμευσης πίστωσης για το οικονομικό έτος 20..... και με αρ. .... καταχώρηση στο βιβλίο ...

Η παρούσα σύμβαση χρηματοδοτείται από Πιστώσεις του Προγράμματος Δημοσίων Επενδύσεων (Συλλογική Απόφαση Ένταξης, αριθ. ενάρθ. έργου ..... ) [κατά περίπτωση]

*[Σε περίπτωση που η προκαλούμενη δαπάνη πρόκειται να βαρύνει αποκλειστικά και μόνον το επόμενο ή τα επόμενα οικονομικά έτη, αναφέρεται μόνο ο αριθμός της πολυετούς έγκρισης, κατά τα οριζόμενα στις διατάξεις της παρ. 4 του άρθρου 2 του π.δ 80/2016, σε συνδυασμό με τα άρθρα 67 και 68 του ν. 4270/2014 (Α` 143) ]*

[Αν η σύμβαση είναι συγχρηματοδοτούμενη, αναφέρονται επιπλέον & τα ακόλουθα :]

Η σύμβαση περιλαμβάνεται στο υποέργο Νο ..... της Πράξης : «.....» η οποία έχει ενταχθεί στο Επιχειρησιακό Πρόγραμμα «.....» με βάση την Απόφαση Ένταξης με αρ. πρωτ. .... του ..... και έχει λάβει κωδικό MIS ..... . Η παρούσα σύμβαση χρηματοδοτείται από την Ευρωπαϊκή Ένωση (Ταμείο ..... ) και από εθνικούς πόρους μέσω του ΠΔΕ

Άρθρο 3  
Διάρκεια σύμβασης

3.1. Δυνάμει του άρθρου 1.3 της Διακήρυξης η διάρκεια της παρούσας σύμβασης ορίζεται σε 18 μήνες από την υπογραφή της.

3.2. Η συνολική διάρκεια της σύμβασης μπορεί να παρατείνεται μετά από αιτιολογημένη απόφαση της αναθέτουσας αρχής μέχρι το 50% αυτής ύστερα από σχετικό αίτημα του αναδόχου που υποβάλλεται πριν από τη λήξη της διάρκειάς της, σε αντικειμενικά δικαιολογημένες περιπτώσεις που δεν οφείλονται σε υπαιτιότητα του αναδόχου.

Άρθρο 4  
Υποχρεώσεις Αναδόχου

Ο Ανάδοχος εγγυάται και δεσμεύεται ανέκκλητα στην Αναθέτουσα Αρχή:

4.1. ότι, σύμφωνα με το άρθρο 4.3.1. της Διακήρυξης, τηρεί και θα εξακολουθήσει να τηρεί κατά την εκτέλεση της παρούσας σύμβασης τις υποχρεώσεις του που απορρέουν από τις διατάξεις της περιβαλλοντικής, κοινωνικοασφαλιστικής και εργατικής νομοθεσίας, που έχουν θεσπιστεί με το δίκαιο της Ένωσης, το εθνικό δίκαιο, συλλογικές συμβάσεις ή διεθνείς διατάξεις περιβαλλοντικού, κοινωνικού και εργατικού δικαίου, οι οποίες απαριθμούνται στο Παράρτημα Χ του Προσαρτήματος Α'(και του ν. 4412/2016). Η τήρηση των εν λόγω υποχρεώσεων ελέγχεται και βεβαιώνεται από τα όργανα που επιβλέπουν την εκτέλεση της παρούσας σύμβασης και τις αρμόδιες δημόσιες αρχές και υπηρεσίες που ενεργούν εντός των ορίων της ευθύνης και της αρμοδιότητάς τους

4.2. ότι θα ενεργεί σύμφωνα με το Νόμο και με την παρούσα, ότι θα λαμβάνει τα κατάλληλα μέτρα για να διασφαλίσει την ομαλή και προσηκούσα εκτέλεση της παρούσας σύμφωνα με τη Διακήρυξη και τα λοιπά Έγγραφα της Σύμβασης και ότι δεν θα ενεργήσει αθέμιτα, παράνομα ή καταχρηστικά καθ' όλη τη διάρκεια της εκτέλεσης της παρούσας, σύμφωνα με τη ρήτρα ακεραιότητας που επισυνάπτεται στην παρούσα και αποτελεί αναπόσπαστο τμήμα της. [\[εφόσον η Α.Α. συμπεριλάβει τέτοια ρήτρα στα έγγραφα της σύμβασης\]](#)

4.3. [Στο σημείο αυτό αναφέρονται όλοι οι ειδικοί όροι εκτέλεσης της σύμβασης κατ' εφαρμογή του άρθρου 130 του Ν.4412/2016, ή άλλοι όροι που επιβάλλονται στον ανάδοχο δυνάμει της νομοθεσίας που διέπει το αντικείμενο της εκτέλεσης της σύμβασης.....]

*[Στις συμβάσεις παροχής υπηρεσιών καθαρισμού ή/και φύλαξης, αναφέρονται τα εξής: «Ειδικά στις συμβάσεις καθαριότητας και φύλαξης στη σύμβαση που συνάπτει η εκάστοτε αναθέτουσα αρχή με τους εργολάβους περιλαμβάνονται τα στοιχεία α έως στ' της πρώτης παραγράφου του άρθρου 68 του ν. 3863/2010 (Α' 115) καθώς και ειδικός όρος για την εφαρμογή των διατάξεων της εργατικής και ασφαλιστικής νομοθεσίας και της νομοθεσίας περί υγείας και ασφάλειας των εργαζομένων και πρόληψης του επαγγελματικού κινδύνου]*

Άρθρο 5  
Αμοιβή – Τρόπος πληρωμής

5.1. Το συνολικό συμβατικό τίμημα ανέρχεται σε 394.000 €, πλέον ΦΠΑ 24%, ήτοι συνολικού ποσού 488.560,00



[άλλως αναφέρεται η αμοιβή του αναδόχου ανά τιμή μονάδας ...: Η αμοιβή του Αναδόχου ανέρχεται σε ποσό σε ευρώ ..... ήτοι στο ταυτάριθμο ποσό της προσφοράς του. Στην αμοιβή του Αναδόχου δεν συμπεριλαμβάνεται ΦΠΑ.]

5.2. Η πληρωμή του Αναδόχου θα πραγματοποιηθεί σύμφωνα με το άρθρο 5.1.1 της Διακήρυξης και συγκεκριμένα: *[στο σημείο αυτό αναφέρονται οι ειδικοί όροι πληρωμής, ιδίως σε περίπτωση επιλογής εκ μέρους του αναδόχου εναλλακτικού τρόπου πληρωμής]*

.....

5.3. Η πληρωμή του συμβατικού τιμήματος θα γίνεται με την προσκόμιση από τον Ανάδοχο των νομίμων παραστατικών και δικαιολογητικών που προβλέπονται από τις διατάξεις του άρθρου 200 παρ. 4 του ν. 4412/2016, καθώς και κάθε άλλου δικαιολογητικού που τυχόν ήθελε ζητηθεί από τις αρμόδιες υπηρεσίες που διενεργούν τον έλεγχο και την πληρωμή.

5.4. Τον Ανάδοχο βαρύνουν οι υπέρ τρίτων κρατήσεις, ως και κάθε άλλη επιβάρυνση, σύμφωνα με την κείμενη νομοθεσία, μη συμπεριλαμβανομένου Φ.Π.Α., για την παράδοση των υπηρεσιών στον τόπο και με τον τρόπο που προβλέπεται στη Διακήρυξη και λοιπά έγγραφα της Σύμβασης. Ιδίως ο Ανάδοχος βαρύνεται με τις κρατήσεις που καθορίζονται στο άρθρο 5.1.2 της Διακήρυξης. Οι υπέρ τρίτων κρατήσεις υπόκεινται στο εκάστοτε ισχύον αναλογικό τέλος χαρτοσήμου ....% και στην επ' αυτού εισφορά υπέρ ΟΓΑ ....%.

5.5. Με κάθε πληρωμή θα γίνεται η προβλεπόμενη από την κείμενη νομοθεσία παρακράτηση φόρου εισοδήματος αξίας .....% επί του καθαρού ποσού.

5.6. *[Η παράγραφος που ακολουθεί διαμορφώνεται αναλόγως από την αναθέτουσα αρχή, με βάση τις απαιτήσεις της κείμενης νομοθεσίας. Ενδεικτικά μπορεί να αναφέρεται:]* Όλα τα δικαιολογητικά του χρηματικού εντάλματος (πρωτόκολλα ποσοτικής και ποιοτικής παραλαβής κλπ.) ελέγχονται από την αρμόδια υπηρεσία ελέγχου της αναθέτουσας αρχής. Για την έκδοση χρηματικού εντάλματος ο ανάδοχος πρέπει να προσκομίσει το αντίστοιχο τιμολόγιο εντός προθεσμίας τριάντα (30) ημερών από την ημερομηνία έκδοσης πρωτοκόλλου ποσοτικής και ποιοτικής παραλαβής και η πληρωμή του θα πρέπει να λάβει χώρα σε επιπλέον τριάντα (30) ημέρες.

Σε περίπτωση που η πληρωμή του αναδόχου καθυστερήσει από την αναθέτουσα αρχή τριάντα (30) ημέρες από την οριστική ποιοτική και ποσοτική παραλαβή των αγαθών και την ολοκλήρωση των σχετικών διαδικασιών επαλήθευσης, υπό την προϋπόθεση ότι θα έχει περιέλθει μέχρι και την ημερομηνία αυτή στην αναθέτουσα αρχή το τιμολόγιο ή άλλο ισοδύναμο παραστατικό πληρωμής, η αναθέτουσα αρχή, σύμφωνα με τα οριζόμενα στην υποπαρ. Ζ5 της παρ. Ζ του ν. 4152/2013, (Α' 107/09-05-2013) «Επείγοντα μέτρα εφαρμογής των Ν.4046/2012, 4093/2012 και 4127/2013» καθίσταται υπερήμερη και οφείλει τόκους υπερημερίας, χωρίς να απαιτείται όχληση από τον ανάδοχο. Σε περίπτωση καθυστέρησης υποβολής των οικείων δικαιολογητικών πληρωμής, η αναθέτουσα αρχή δεν καθίσταται υπερήμερος, ει μη μόνο από την ημέρα προσκόμισής τους.

## Άρθρο 6 Αναπροσαρμογή τιμής

Δεν προβλέπεται περίπτωση αναπροσαρμογής τιμής των υπηρεσιών υπό τους όρους του άρθρου 132 του ν. 4412/2016 και της Διακήρυξης.

## Άρθρο 7

Τμηματικές/ενδιάμεσες προθεσμίες-Παραλαβή αντικειμένου-Χρόνος και τρόπος παροχής υπηρεσιών

7.1. Ο Ανάδοχος υποχρεούται να παρέχει τις υπηρεσίες του στο χρονικό διάστημα και με τον τρόπο που καθορίζονται στα άρθρα 6.1. και 6.2. της Διακήρυξης. Ειδικότερα:

Για τα επιμέρους στάδια παροχής υπηρεσιών ή υποβολής των παραδοτέων ορίζονται τμηματικές /ενδιάμεσες προθεσμίες ως εξής:

α)..... β)..... κ.λ.π.

7.2. Ο Ανάδοχος υποχρεούται να παρέχει τις υπηρεσίες του ή/και να υποβάλει τα παραδοτέα στην Αναθέτουσα Αρχή σύμφωνα με το άρθρο 6.2. της Διακήρυξης. Μη εμπρόθεσμη παροχή των υπηρεσιών ή/και υποβολή των παραδοτέων από τον Ανάδοχο επάγεται την κήρυξη αυτού ως έκπτωτου σύμφωνα με το άρθρο 6.2.2 της Διακήρυξης.

7.3. Η παραλαβή των παρεχόμενων υπηρεσιών ή/και παραδοτέων γίνεται από επιτροπές, υπό τους όρους, διαδικασίες παραλαβής και ελέγχου και συμφωνούνται στο άρθρο 6.3 της Διακήρυξης.

7.4. Αν παρέλθει χρονικό διάστημα μεγαλύτερο των τριάντα (30) ημερών από την ημερομηνία υποβολής του παραδοτέου από τον Ανάδοχο και δεν έχει εκδοθεί από την επιτροπή πρωτόκολλο παραλαβής, ισχύουν τα αναφερόμενα στο άρθρο 6.3.5. της Διακήρυξης.

Ανεξάρτητα από την, στο ως άνω άρθρο 6.3.5. της Διακήρυξης, αυτοδίκαιη παραλαβή και την πληρωμή του Αναδόχου, πραγματοποιούνται οι προβλεπόμενοι από την παρούσα έλεγχος από επιτροπή που συγκροτείται με απόφαση της Αναθέτουσας Αρχής, στην οποία δεν μπορεί να συμμετέχουν ο πρόεδρος και τα μέλη της επιτροπής της παραγράφου που δεν πραγματοποιήσει την παραλαβή στον προβλεπόμενο από την παρούσα σύμβαση χρόνο. Η παραπάνω επιτροπή παραλαβής προβαίνει σε όλες τις διαδικασίες παραλαβής που προβλέπονται από την ως άνω παράγραφο 11.3 της παρούσας σύμβασης και των άρθρων 6.3.1. της Διακήρυξης και του άρθρου 219 του ν. 4412/2016 και συντάσσει τα σχετικά πρωτόκολλα. Οι εγγυητικές επιστολές προκαταβολής και καλής εκτέλεσης δεν επιστρέφονται πριν την ολοκλήρωση όλων των προβλεπομένων από την παρούσα σύμβαση ελέγχων και τη σύνταξη των σχετικών πρωτοκόλλων.

7.5. [Σε περίπτωση διαιρετών υπηρεσιών οι οποίες παρέχονται τμηματικά αναφέρεται ο τρόπος σταδιακής αποδέσμευσης των εγγυητικών επιστολών καλής εκτέλεσης και προκαταβολής, όπου υπάρχει]

7.6. [Στις συμβάσεις παροχής υπηρεσιών καθαρισμού ή/και φύλαξης, αναφέρονται τα εξής: «Αν κατά την παραλαβή των παρεχόμενων υπηρεσιών η επιτροπή διαπιστώσει παραβάσεις των όρων του άρθρου 68 του ν. 3863/2010 (Α' 115) καθώς και του άρθρου 4 της παρούσας σύμβασης, τα δικαιώματα του Αναδόχου που απορρέουν από την παρούσα δεν ικανοποιούνται, καταβάλλονται, όμως, από την Αναθέτουσα Αρχή οι αποδοχές στους εργαζομένους και αποδίδονται οι ασφαλιστικές τους εισφορές».]

## Άρθρο 8

Απόρριψη υπηρεσιών-παραδοτέων –Αντικατάσταση

8.1. Σε περίπτωση οριστικής απόρριψης ολόκληρου ή μέρους των παρεχόμενων υπηρεσιών ή /και παραδοτέων, με έκπτωση επί της συμβατικής αξίας, με απόφαση της αναθέτουσας αρχής μπορεί να

εγκρίνεται αντικατάσταση των υπηρεσιών ή/και παραδοτέων αυτών με άλλα, που να είναι σύμφωνα με τους όρους της παρούσας σύμβασης, μέσα σε τακτή προθεσμία που ορίζεται από την απόφαση αυτή και σύμφωνα με το άρθρο 6.4 της Διακήρυξης.

8.2. Αν η αντικατάσταση γίνεται μετά τη λήξη της συνολικής διάρκειας της σύμβασης, σύμφωνα με το άρθρο 218 του ν. 4412/2016 και την παράγραφο 5.2.2 της Διακήρυξης, λόγω εκπρόθεσμης παράδοσης.

8.3. Αν ο ανάδοχος δεν αντικαταστήσει τις υπηρεσίες ή/και τα παραδοτέα που απορρίφθηκαν μέσα στην προθεσμία που του τάχθηκε και εφόσον έχει λήξει η συνολική διάρκεια, κηρύσσεται έκπτωτος και υπόκειται στις προβλεπόμενες κυρώσεις του όρου 9 της παρούσας σύμβασης.

#### Άρθρο 9

##### Κήρυξη οικονομικού φορέα εκπτώτου –Κυρώσεις

9.1. Ο Ανάδοχος κηρύσσεται υποχρεωτικά έκπτωτος από τη σύμβαση και από κάθε δικαίωμα που απορρέει από αυτήν, με απόφαση της Αναθέτουσας Αρχής για τους λόγους που αναφέρονται και σύμφωνα με τα οριζόμενα στο άρθρο 5.2.1 της Διακήρυξης. Στον Ανάδοχο που κηρύσσεται έκπτωτος από την παρούσα σύμβαση, επιβάλλονται, με απόφαση της Αναθέτουσας Αρχής και κατόπιν τήρησης της σχετικής διαδικασίας και οι κυρώσεις/αποκλεισμός που προβλέπονται στο ως άνω άρθρο 5.2.1 της Διακήρυξης.

[Στις συμβάσεις καθαριότητας και φύλαξης προβλέπεται ότι (άρθρο 68 παρ. του ν. 3863/2010:... «7. Όταν οι ελεγκτικοί μηχανισμοί του Σώματος Επιθεώρησης Εργασίας (ΣΕΠΕ) και του ΙΚΑ-ΕΤΑΜ διαπιστώνουν παραβάσεις που αφορούν την αδήλωτη εργασία, την παράνομη απασχόληση αλλοδαπών ή παραβάσεις της εργατικής και ασφαλιστικής νομοθεσίας, ενημερώνουν εγγράφως την αναθέτουσα αρχή. Επίσης, ενημερώνουν εγγράφως την αναθέτουσα αρχή για τις πράξεις επιβολής προστίμου που αφορούν τις ανωτέρω διαπιστωθείσες παραβάσεις. Η πράξη επιβολής προστίμου στον εργολάβο για παραβάσεις της εργατικής νομοθεσίας που χαρακτηρίζονται από τις κείμενες διατάξεις ως «υψηλής» ή «πολύ υψηλής» σοβαρότητας για δεύτερη φορά κατά τη διάρκεια λειτουργίας της σύμβασης οδηγεί υποχρεωτικά στην καταγγελία της σύμβασης από την αναθέτουσα αρχή και στην κήρυξη του εργολάβου έκπτωτου.»]

9.2. Αν λήξει η συνολική διάρκεια της σύμβασης, χωρίς να υποβληθεί εγκαίρως αίτημα παράτασης ή, αν λήξει η παραταθείσα, κατά τα ανωτέρω, διάρκεια, χωρίς να υποβληθούν στην αναθέτουσα αρχή τα παραδοτέα της σύμβασης, ο ανάδοχος κηρύσσεται έκπτωτος. Αν οι υπηρεσίες παρασχεθούν από υπαιτιότητα του αναδόχου μετά τη λήξη της διάρκειας της σύμβασης, και μέχρι λήξης του χρόνου της παράτασης που χορηγήθηκε επιβάλλονται εις βάρος του ποινικές ρήτρες, σύμφωνα με το άρθρο 218 του ν. 4412/2016 και το άρθρο 5.2.2 της Διακήρυξης.

9.3 [Στο σημείο αυτού περιγράφονται αναλυτικά τυχόν άλλες ποινικές ρήτρες που επιβάλλονται για πλημμελή εκτέλεση των συμβατικών υποχρεώσεων, εφόσον προβλέπονται στη Διακήρυξη].

#### Άρθρο 10

##### Υπεργολαβία

10.1. Ο Ανάδοχος, σύμφωνα με το άρθρο 4.4.1. της Διακήρυξης, δεν απαλλάσσεται από τις συμβατικές του υποχρεώσεις και ευθύνες έναντι της Αναθέτουσας Αρχής λόγω ανάθεσης της εκτέλεσης τμήματος/τμημάτων της σύμβασης σε υπεργολάβους. Η τήρηση των υποχρεώσεων της παρ. 2 του άρθρου 18 του ν. 4412/2016 από υπεργολάβους δεν αίρει την ευθύνη του Αναδόχου.

Δεν επιτρέπεται η ανάθεση της εκτέλεσης της σύμβασης των πιο κάτω τμημάτων της σύμβασης/των πιο κάτω υπηρεσιών-καθηκόντων .....

10.2. Ο Ανάδοχος με το από ..... έγγραφό του, το οποίο επισυνάπτεται στην παρούσα, και σύμφωνα με το άρθρο 4.4.2. της Διακήρυξης, ενημέρωσε την Αναθέτουσα Αρχή για την επωνυμία/όνομα, τα στοιχεία επικοινωνίας και τους νόμιμους εκπροσώπους των υπεργολάβων του, οι οποίοι συμμετέχουν στην εκτέλεση της παρούσας σύμβασης. Ο Ανάδοχος υποχρεούται να γνωστοποιεί στην Αναθέτουσα Αρχή κάθε αλλαγή των πληροφοριών αυτών, κατά τη διάρκεια της παρούσας σύμβασης, καθώς και τις απαιτούμενες πληροφορίες σχετικά με κάθε νέο υπεργολάβο, τον οποίο ο Ανάδοχος θα χρησιμοποιεί εν συνεχεία στην εν λόγω σύμβαση, προσκομίζοντας τα σχετικά συμφωνητικά/δηλώσεις συνεργασίας. Σε περίπτωση διακοπής της συνεργασίας του Αναδόχου με υπεργολάβο/ υπεργολάβους της παρούσας σύμβασης, ο Ανάδοχος υποχρεούται σε άμεση γνωστοποίηση της διακοπής αυτής στην Αναθέτουσα Αρχή και οφείλει να διασφαλίσει την ομαλή εκτέλεση του τμήματος/ τμημάτων της σύμβασης είτε από τον ίδιο, είτε από νέο υπεργολάβο τον οποίο θα γνωστοποιήσει στην Αναθέτουσα Αρχή κατά την ως άνω διαδικασία.

[Στις συμβάσεις καθαριότητας και φύλαξης προβλέπεται ότι πέραν της ενημέρωσης της αναθέτουσας αρχής για την ανάθεση μέρους αυτής σε υπεργολάβο, ο ανάδοχος και ο υπεργολάβος ευθύνονται αλληλεγγύως και εις ολόκληρον, έναντι των εργαζομένων για την καταβολή των πάσης φύσεως αποδοχών και ασφαλιστικών εισφορών]

10.3. Η Αναθέτουσα Αρχή επαληθεύει τη συνδρομή των λόγων αποκλεισμού για τους υπεργολάβους, όπως αυτοί περιγράφονται στην παράγραφο 2.2.3 της Διακήρυξης και με τα αποδεικτικά μέσα της παραγράφου 2.2.9.2 της Διακήρυξης σύμφωνα με τα οριζόμενα στο άρθρο 4.4.3. της Διακήρυξης. Επιπλέον, η Αναθέτουσα Αρχή, προκειμένου να μην αθετούνται οι υποχρεώσεις της παρ. 2 του άρθρου 18 του ν. 4412/2016, δύναται να επαληθεύσει τους ως άνω λόγους και για τμήμα ή τμήματα της σύμβασης που υπολείπονται του ποσοστού που ορίζεται σύμφωνα με τα οριζόμενα στο άρθρο 4.4.3. της Διακήρυξης.

10.4. Ο υπεργολάβος λαμβάνει γνώση της συνημμένης στην παρούσα ρήτρα ακεραιότητας και δεσμεύεται να τηρήσει τις υποχρεώσεις που περιλαμβάνονται σε αυτή. Η ως άνω δέσμευση περιέρχεται στην αναθέτουσα αρχή με ευθύνη του αναδόχου. [εφόσον η Α.Α. συμπεριλάβει τέτοια ρήτρα στα έγγραφα της σύμβασης]

10.5.....

## Άρθρο 11 Τροποποίηση σύμβασης κατά τη διάρκειά της

11.1. Η παρούσα σύμβαση μπορεί να τροποποιείται κατά τη διάρκειά της, χωρίς να απαιτείται νέα διαδικασία σύναψης σύμβασης, μόνο σύμφωνα με τους όρους και τις προϋποθέσεις του άρθρου 4.5 της Διακήρυξης.

Ειδικότερα .....[στο σημείο αυτό περιλαμβάνονται οι σαφείς ρήτρες τροποποίησης της σύμβασης που περιλαμβάνονται στη Διακήρυξη ή άλλο περιγραφικό έγγραφο]

11.2. Τροποποίηση των όρων της παρούσας σύμβασης γίνεται μόνον με μεταγενέστερη γραπτή και ρητή συμφωνία των μερών και σύμφωνα με τα οριζόμενα στο άρθρο 132 του ν.4412/2016.

## Άρθρο 12 Ανωτέρα Βία

12.1. Τα συμβαλλόμενα μέρη δεν ευθύνονται για τη μη εκπλήρωση των συμβατικών τους υποχρεώσεων, στο μέτρο που η αδυναμία εκπλήρωσης οφείλεται σε περιστατικά ανωτέρας βίας.

12.2.Ο Ανάδοχος, επικαλούμενος υπαγωγή της αδυναμίας εκπλήρωσης υποχρεώσεων του σε γεγονός που εμπίπτει στην έννοια της ανωτέρας βίας, οφείλει να γνωστοποιήσει και επικαλεσθεί προς την Αναθέτουσα Αρχή τους σχετικούς λόγους και περιστατικά εντός αποσβεστικής προθεσμίας είκοσι (20) ημερών από τότε που συνέβησαν, προσκομίζοντας τα απαραίτητα αποδεικτικά στοιχεία. Η Αναθέτουσα Αρχή αποφασίζει μετά από γνωμοδότηση του αρμόδιου για αυτό οργάνου. Μόνο η έγγραφη αναγνώριση από την Αναθέτουσα Αρχή της ανώτερης βίας που επικαλείται ο Ανάδοχος τον απαλλάσσει από τις συνέπειες της εκπρόθεσμης ή μη κατάλληλα εκπλήρωσης της προμήθειας.

#### Άρθρο 13 Ολοκλήρωση συμβατικού αντικειμένου

Η σύμβαση θεωρείται ότι έχει ολοκληρωθεί, όταν παραληφθούν οριστικά, ποσοτικά και ποιοτικά οι υπηρεσίες, όταν αποπληρωθεί το συμβατικό τίμημα και εκπληρωθούν και οι τυχόν λοιπές συμβατικές ή νόμιμες υποχρεώσεις και από τα δύο συμβαλλόμενα μέρη και αποδεσμευθούν οι σχετικές εγγυήσεις κατά τα προβλεπόμενα στη σύμβαση.

#### Άρθρο 14 Δικαίωμα μονομερούς λύσης της σύμβασης

Η Αναθέτουσα Αρχή μπορεί, με τις προϋποθέσεις που ορίζονται στο άρθρο 4.6 της Διακήρυξης, να καταγγείλει τη σύμβαση κατά τη διάρκεια της εκτέλεσής της.

#### Άρθρο 15 Εφαρμοστέο Δίκαιο – Επίλυση Διαφορών

15.1. Η παρούσα διέπεται από το Ελληνικό Δίκαιο και ειδικότερα α) από το θεσμικό πλαίσιο που αναφέρεται στο άρθρο 1.4. της Διακήρυξης και β) τη Διακήρυξη και τα Έγγραφα της Σύμβασης.

15.2. Ο Ανάδοχος μπορεί κατά των αποφάσεων της Αναθέτουσας Αρχής που επιβάλλουν σε βάρος του κυρώσεις, δυνάμει των άρθρων της Διακήρυξης 5.2. (Κήρυξη οικονομικού φορέα εκπώτου - Κυρώσεις), 6.1. (Χρόνος επιμέρους σταδίων παροχής υπηρεσιών/υποβολής παραδοτέων), 6.4. (Απόρριψη παραδοτέων –αντικατάσταση), μπορεί να ασκήσει τα δικαιώματα που του αναγνωρίζονται και υπό τις προϋποθέσεις και έννομες συνέπειες που ορίζονται στο άρθρο 5.3. της Διακήρυξης.

15.3. Κατά την εκτέλεση της σύμβασης, κάθε διαφορά που προκύπτει αναφορικά με την ερμηνεία, και/ή το κύρος και/ή την εκτέλεση της παρούσας, ή εξ αφορμής της, επιλύονται σύμφωνα με το άρθρο 5.4. της Διακήρυξης.

#### Άρθρο 16

Συμμόρφωση με τον Κανονισμό ΕΕ/2016/2019 και τον ν. 4624/2019 (Α 137) [\[Η διατύπωση που ακολουθεί είναι ενδεικτική. Ο όρος προσαρμόζεται ανάλογα με το αντικείμενο της σύμβασης και τις ανάγκες της αναθέτουσας αρχής\]](#)

Τα αντισυμβαλλόμενα μέρη αναλαμβάνουν να τηρούν τις υποχρεώσεις που απορρέουν από την εφαρμογή του Κανονισμού (ΕΕ) 2016/679 για την προστασία των φυσικών προσώπων έναντι της επεξεργασίας των δεδομένων προσωπικού χαρακτήρα και για την ελεύθερη κυκλοφορία των δεδομένων αυτών και την κατάργηση της οδηγίας 95/46/ΕΚ (Γενικός Κανονισμός Προστασίας Δεδομένων / General Data Protection Regulation – GDPR) και του Ν. 4624/2019. Ειδικότερα:

**Α)** Ως προς την επεξεργασία από την Αναθέτουσα Αρχή των προσωπικών δεδομένων του Αναδόχου συμπεριλαμβανομένων των προσηθέντων/συνεργατών/δανειζόντων εμπειρία/υπεργολάβων του, ισχύουν τα παρακάτω:

Ο Ανάδοχος συναινεί στο πλαίσιο της διαδικασίας εκτέλεσης της παρούσας δημόσιας σύμβασης και επιτρέπει στην Αναθέτουσα Αρχή να προβεί σε αναζήτηση-επιβεβαίωση όλων των αναγκαίων δικαιολογητικών, καθώς και στην αναγκαία επεξεργασία και διατήρηση δεδομένων προσωπικού χαρακτήρα και στην ανταλλαγή πληροφοριών με άλλες δημόσιες αρχές.

Η Αναθέτουσα Αρχή αποθηκεύει και επεξεργάζεται τα στοιχεία προσωπικών δεδομένων του Αναδόχου που είναι αναγκαία για την εκτέλεση της σύμβασης, την εκπλήρωση των μεταξύ τους συναλλαγών και την εν γένει συμμόρφωσή της με νόμιμη υποχρέωση, σε έγχαρτο αρχείο και σε ηλεκτρονική βάση με υψηλά χαρακτηριστικά ασφαλείας με πρόσβαση αυστηρώς και μόνο σε εξουσιοδοτημένα πρόσωπα ή παρόχους υπηρεσιών στους οποίους αναθέτει την εκτέλεση συγκεκριμένων εργασιών για λογαριασμό της και οι οποίοι διενεργούν πράξεις επεξεργασίας προσωπικών δεδομένων.

Η Αναθέτουσα Αρχή θα προβεί σε συλλογή και επεξεργασία (π.χ. συλλογή, καταχώριση, οργάνωση, αποθήκευση, μεταβολή, διαγραφή, καταστροφή κ.λπ.), για τους ανωτέρω αναφερόμενους σκοπούς, των δεδομένων προσωπικού χαρακτήρα όπως: (α) επίσημων στοιχείων ταυτοποίησης, (β) στοιχείων επικοινωνίας, (γ) δεδομένων και πληροφοριών κοινωνικοασφαλιστικών και φορολογικών απαιτήσεων, (δ) γενικών πληροφοριών, (ε) στοιχείων πληρωμής, χρηματοοικονομικών πληροφοριών και λογαριασμών, (στ) δεδομένων ειδικής κατηγορίας, των οποίων η συλλογή και επεξεργασία επιβάλλεται από τους όρους εκτέλεσης της σύμβασης, σκοπούς αρχειοθέτησης προς το δημόσιο συμφέρον, ή στατιστικούς σκοπούς.

Τα προσωπικά δεδομένα του Αναδόχου και των συνεργατών του (συμπεριλαμβανομένων των δανειζόντων εμπειρία/υπεργολάβων) αποθηκεύονται για χρονικό διάστημα ίσο με τη διάρκεια της εκτέλεσης της σύμβασης, και μετά τη λήξη αυτής για χρονικό διάστημα πέντε ετών για μελλοντικούς φορολογικούς-δημοσιονομικούς ή ελέγχους χρηματοδοτών ή άλλους προβλεπόμενους ελέγχους από την κείμενη νομοθεσία, εκτός εάν η νομοθεσία προβλέπει διαφορετική περίοδο διατήρησης. Σε περίπτωση εκκρεμοδικίας αναφορικά με δημόσια σύμβαση τα δεδομένα τηρούνται μέχρι το πέρας της εκκρεμοδικίας.

Καθ' όλη την διάρκεια που η Αναθέτουσα Αρχή τηρεί και επεξεργάζεται τα προσωπικά δεδομένα ο Ανάδοχος έχει δικαίωμα ενημέρωσης, πρόσβασης, φορητότητας, διόρθωσης, περιορισμού, διαγραφής ή και εναντίωσης υπό συγκεκριμένες προϋποθέσεις προβλεπόμενες από το νομοθετικό πλαίσιο.

Δεν επιτρέπεται η επεξεργασία δεδομένων προσωπικού χαρακτήρα για σκοπό διαφορετικό από αυτόν για τον οποίο έχουν συλλεχθεί παρά μόνον υπό τους όρους και προϋποθέσεις του άρθρου 24 του ν. 4624/2019.

Η διαβίβαση δεδομένων προσωπικού χαρακτήρα από την Αναθέτουσα Αρχή σε άλλο δημόσιο φορέα επιτρέπεται σύμφωνα με το άρθρο 26 του ως άνω νόμου, εφόσον είναι απαραίτητο για την εκτέλεση των καθηκόντων της ή του τρίτου φορέα στον οποίο διαβιβάζονται τα δεδομένα και εφόσον πληρούνται οι προϋποθέσεις που επιτρέπουν την επεξεργασία σύμφωνα με το άρθρο 24 του ίδιου νόμου.

Τα στοιχεία επικοινωνίας με τον υπεύθυνο για την προστασία των προσωπικών δεδομένων της Αναθέτουσας Αρχής είναι τα ακόλουθα (email ..... /τηλ.....).

Β. Ως προς την επεξεργασία από τον ανάδοχο προσωπικών δεδομένων στο πλαίσιο εκτέλεσης των συμβατικών του υποχρεώσεων ισχύουν οι διατάξεις του άρθρου 28 ΓΚΠΔ. Ειδικότερα, ισχύουν τα παρακάτω:

α) ο ανάδοχος (εκτελών την επεξεργασία) επεξεργάζεται τα δεδομένα προσωπικού χαρακτήρα μόνο βάσει καταγεγραμμένων εντολών της αναθέτουσας αρχής (υπεύθυνος επεξεργασίας),

β) διασφαλίζει ότι τα πρόσωπα που είναι εξουσιοδοτημένα να επεξεργάζονται τα δεδομένα προσωπικού χαρακτήρα έχουν αναλάβει δέσμευση τήρησης εμπιστευτικότητας ή τελούν υπό τη δέουσα κανονιστική υποχρέωση τήρησης εμπιστευτικότητας,

γ) λαμβάνει όλα τα απαιτούμενα μέτρα δυνάμει του άρθρου 32 ΓΚΠΔ,

δ) τηρεί τους όρους που αναφέρονται στις παραγράφους 2 και 4 για την πρόσληψη άλλου εκτελούντος την επεξεργασία,

ε) λαμβάνει υπόψη τη φύση της επεξεργασίας και επικουρεί τον υπεύθυνο επεξεργασίας με τα κατάλληλα τεχνικά και οργανωτικά μέτρα, στον βαθμό που αυτό είναι δυνατό, για την εκπλήρωση της υποχρέωσης του υπευθύνου επεξεργασίας να απαντά σε αιτήματα για άσκηση των προβλεπόμενων στο κεφάλαιο III δικαιωμάτων του υποκειμένου των δεδομένων,

στ) συνδράμει τον υπεύθυνο επεξεργασίας στη διασφάλιση της συμμόρφωσης προς τις υποχρεώσεις που απορρέουν από τα άρθρα 32 έως 36 ΓΚΠΔ, λαμβάνοντας υπόψη τη φύση της επεξεργασίας και τις πληροφορίες που διαθέτει ο εκτελών την επεξεργασία,

ζ) κατ' επιλογή του υπευθύνου επεξεργασίας (αναθέτουσα αρχή), διαγράφει ή επιστρέφει όλα τα δεδομένα προσωπικού χαρακτήρα στον υπεύθυνο επεξεργασίας μετά το πέρας της παροχής υπηρεσιών επεξεργασίας και διαγράφει τα υφιστάμενα αντίγραφα, εκτός εάν το δίκαιο της Ένωσης ή του κράτους μέλους απαιτεί την αποθήκευση των δεδομένων προσωπικού χαρακτήρα,

η) θέτει στη διάθεση του υπευθύνου επεξεργασίας κάθε απαραίτητη πληροφορία προς απόδειξη της συμμόρφωσης προς τις υποχρεώσεις που θεσπίζονται στο παρόν άρθρο και επιτρέπει και διευκολύνει τους ελέγχους, περιλαμβανομένων των επιθεωρήσεων, που διενεργούνται από τον υπεύθυνο επεξεργασίας ή από άλλον ελεγκτή εντεταλμένο από τον υπεύθυνο επεξεργασίας.

ι) Ο εκτελών την επεξεργασία δεν προσλαμβάνει άλλον εκτελούντα την επεξεργασία χωρίς προηγούμενη ειδική ή γενική γραπτή άδεια του υπευθύνου επεξεργασίας.

Άρθρο 17  
Λοιποί όροι

Άπαντες οι όροι της Διακήρυξης και των Εγγράφων της Σύμβασης που σχετίζονται με την εκτέλεση της παρούσας αποτελούν αναπόσπαστο τμήμα αυτής.

Αφού συντάχθηκε η παρούσα σύμβαση σε δύο αντίτυπα, αναγνώσθηκε και υπογράφηκε ως ακολούθως από τα συμβαλλόμενα μέρη.

ΟΙ ΣΥΜΒΑΛΛΟΜΕΝΟΙ

.....

.....

ΓΙΑ ΤΗΝ ΑΝΑΘΕΤΟΥΣΑ  
ΑΡΧΗ

ΓΙΑ ΤΟΝ ΑΝΑΔΟΧΟ